

Indhold

1. Oversigt over det kommunale tilskuds- og udligningssystem	3
1.1. Tilskuds- og udligningsordninger	3
1.2. Tidsplan for tilskud og udligning	5
1.3. Valg af budgetteringsmetode	8
1.3.1. Valg mellem selvbudgettering og statsgaranti	8
1.3.2. Statsgarantiordningen	8
1.3.3. Selvbudgettering af tilskuds- og udligningsbeløb	8
1.4. Nettoudligningen	9
1.4.1. Landsudligningen	9
1.4.2. Hovedstadsudligningen	11
1.4.3. Udligningstilskud til kommuner med højt strukturelt underskud	13
1.4.4. Overudligning	14
1.5. Statstilskud	15
1.6. Andre tilskuds- og udligningsordninger	16
1.6.1. Beskæftigelsestilskud	16
1.6.2. Tilskud til særligt vanskeligt stillede kommuner	25
1.6.3. Tilskud til kommuner i hovedstadsområdet med særlige økonomiske problemer	25
1.6.4. Tilskud til kommuner, der medfinansierer projekter, der modtager EU-støtte	25
1.6.5. Tilskud til et generelt løft af ældreplejen	26
1.6.6. Tilskud til styrket kvalitet i ældreplejen	26
1.6.7. Tilskud til kommuner med mindre øer	26
1.6.8. Tilskud til kommuner på øer uden fast forbindelse	27
1.6.9. Udligning af kommunernes merudgiftsbehov vedrørende indvandrere, flygtninge og efterkommere	27
1.6.10. Udligning af selskabsskat	28

1.7. Midtvejsregulering af tilskuddet for 2011 m.v.....	29
1.7.1. Midtvejsregulering af statstilskuddet for 2011.....	29
1.7.2. Modregning vedrørende afståelse af energivirksomheder.....	31
1.8. Kommunernes medfinansiering vedr. det skrå skatteloft for 2011.....	31
1.9. Efterregulering af tilskud og udligning for 2009.....	31
1.10. Forhøjelse af udligningsniveau, hvis indkomstforskellen mellem kommunerne i hovedstadsområdet og øvrig land øges.....	32
2. Parametre, kriterieoversigt og eksempler.....	34
2.1. Parametre.....	34
2.2. Eksempler på beregning af tilskud og udligning.....	43
2.3. Nærmere om metode for beregninger (tekniske formler).....	54
3. Tabeldel.....	60
4. Bilagsdel.....	159

1. Oversigt over det kommunale tilskuds- og udligningssystem

1.1. Tilskuds- og udligningsordninger

Tilskuds- og udligningssystemet består af et bloktilskud samt en landsudligning, en hovedstadsudligning og en tilskudsordning for kommuner med højt strukturelt underskud. Herudover udmeldes der separat et beskæftigelsestilskud samt en række særlige tilskuds- og udligningsordninger af mindre omfang.

Udligningssystemet er baseret på den såkaldte nettoudligningsmetode. Det betyder, at udligningen beregnes ud fra en kommunes beregnede strukturelle overskud eller underskud. Det strukturelle overskud eller underskud opgøres som forskellen mellem en kommunes beregnede udgiftsbehov og kommunens skatteindtægter beregnet ud fra en gennemsnitlig skatteprocent. Det strukturelle overskud eller underskud er udtryk for en kommunes samlede økonomiske situation, hvor der er taget hensyn til både udgiftsbehov og beskatningsmuligheder. Det strukturelle overskud eller underskud viser således, om en kommune er i stand til at finansiere sit udgiftsbehov ved opkrævning af skat med en gennemsnitlig skatteprocent.

Hvis en kommune har et strukturelt underskud, vil den i landsudligningen modtage et tilskud svarende til 58 pct. af det strukturelle underskud. Hvis den har et strukturelt overskud, skal den betale 58 pct. heraf til ordningen. Hovedparten af udgifterne til ordningen finansieres af staten via bloktilskuddet, idet de strukturelle underskud i væsentlig grad overstiger de strukturelle overskud.

En del af bloktilskuddet går til finansiering af landsudligningen samt udligningstilskuddet til kommuner med højt strukturelt underskud. Den resterende del fordeles til kommuner i forhold til deres indbyggertal.

I tabel 1.1 og 1.2 nedenfor er vist en oversigt over tilskuds- og udligningsordningerne, og i de følgende afsnit gennemgås de enkelte ordninger nærmere.

Tabel 1.1. Oversigt over tilskuds- og udligningsordninger

Landsudligning	Udligning af 58 pct. af forskellen mellem beregnet udgiftsbehov beregnede skatteindtægter.
Hovedstadsudligning	Udligning af 27 pct. af forskellen mellem beregnet udgiftsbehov beregnede skatteindtægter.
Udligningstilskud til kommuner med højt strukturelt underskud	Tilskud på 32 pct. af den del af forskellen mellem kommunens beregnede udgiftsbehov og beregnede skatteindtægter, som overstiger 96,5 pct. af den tilsvarende landsgennemsnitlige forskel.
Bloktilskud	En del af bloktilskuddet går til finansiering landsudligning og udligningstilskud til kommuner med højt strukturelt underskud. Den resterende del fordeles som hovedregel efter indbyggertal.
Særlige tilskud og udligningsordninger	Se tabel 1.2 nedenfor.

Tabel 1.2. Oversigt over de særlige tilskuds og udligningsordninger

Beskæftigelsestilskud	Der ydes et beskæftigelsestilskud til finansiering af kommunernes udgifter til forsikrede ledige. Beskæftigelsestilskuddet består af et grundtilskud og et merudgiftsbehov. Der ydes endvidere et særligt tilskud til kommuner, hvor udviklingen i ledigheden for forsikrede ledige er væsentligt højere end udviklingen i landsdelen.
Tilskud til særligt vanskeligt stillede kommuner	Tilskuddet fordeles af indenrigs- og sundhedsministeren efter ansøgning. (Hovedparten af tilskuddet udmeldes senere).
Tilskud til kommuner i hovedstadsområdet med særlige økonomiske problemer	Tilskuddet fordeles af indenrigs- og sundhedsministeren efter ansøgning. (Hovedparten af tilskuddet udmeldes senere).
Tilskud til kommuner, der medfinansierer projekter, der modtager EU-støtte	Tilskuddet fordeles af indenrigs- og sundhedsministeren efter ansøgning. (Udmeldes senere).
Tilskud til et generelt løft af ældreplejen	Tilskuddet fordeles efter en demografisk nøgle for udgiftsbehovet på ældreområdet.
Tilskud til styrket kvalitet i ældreplejen	Tilskuddet fordeles efter en demografisk nøgle for udgiftsbehovet på ældreområdet.
Tilskud til kommuner med mindre øer	Tilskuddet fordeles af indenrigs- og sundhedsministeren efter en nøgle for udgiftsbehovet for kommuner med mindre øer.
Tilskud til kommuner på øer uden fast forbindelse	Tilskuddet fordeles af indenrigs- og sundhedsministeren efter nærmere fastsatte regler.
Udligning af kommunernes merudgiftsbehov vedr. indvandrere, flygtninge og efterkommere	Der ydes tilskud til kommunerne pr. indvandrer, flygtning og efterkommer i kommunen efter nærmere fastsatte regler. Alle kommuner bidrager til ordningen i forhold til indbyggertallet.
Udligning af selskabsskat	50 pct. af forskellen mellem en kommunes provenu af selskabsskat pr. indbygger og landsgennemsnittet udlignes. Der er en nedslagsordning for kommuner med særligt høje indtægter fra selskabsskat i 2012.

1.2. Tidsplan for tilskud og udligning

Året før tilskudsåret udmelder Indenrigs- og Sundhedsministeriet en opgørelse af tilskuds- og udligningsbeløb for hver enkelt kommune for det kommende år. Denne beregning er baseret på et skønnet beskatningsgrundlag og et skønnet folketal for tilskudsåret. For de

kommuner, der vælger at budgettere med det statsgaranterede udskrivningsgrundlag, er disse tilskuds- og udligningsbeløb endeligt opgjort.

De kommuner, der vælger at budgettere med deres eget skøn over udskrivningsgrundlaget, skal selv beregne deres tilskuds- og udligningsbeløb ud fra de forudsætninger om udskrivningsgrundlag, afgiftspligtige grundværdier og folketal, som kommunen har lagt til grund for budgettet. For disse kommuner afregnes der i tilskudsåret på denne baggrund foreløbige tilskuds- og udligningsbeløb.

To år efter tilskudsåret opgøres kommunernes endelige tilskuds- og udligningsbeløb på baggrund af en opgørelse af alle kommuners faktiske beskatningsgrundlag, idet udskrivningsgrundlag opgøres ud fra de faktiske indkomster, og der indgår en faktisk opgørelse af grundværdier og det faktiske folketal pr. 1. januar i tilskudsåret. På baggrund heraf beregnes en efterregulering som forskellen mellem de endeligt opgjorte beløb og de foreløbige beløb, som er afregnet i tilskudsåret.

For de kommuner, der har valgt "statsgaranti", afregnes efterreguleringsbeløbene af staten - dvs. staten modtager eller betaler eventuelle efterreguleringsbeløb.

For de kommuner, der har valgt selvbudgettering, vil der tre år efter tilskudsåret blive foretaget afregning for eventuelle efterreguleringsbeløb. Dette sker i månederne januar, februar og marts.

I den følgende oversigt er vist hvilke beløb, der afregnes i perioden 2012-2015 for tilskud og udligning.

Tabel 1.3 Tidsplan for opgørelse / afregning af tilskud og udligning 2012-2015

Budget-/tilskudsår	Foreløbig/garanteret tilskudsopgørelse	Efterregulering. Kun "selvbudgetteringskommuner"	Tidspunkt for Indenrigs- og Sundhedsministeriets udmelding
2012	Foreløbig/garanteret opgørelse for 2012	Efterregulering for 2009 til afregning i 2012 (kun kommuner, der har selvbudgetteret for 2009)	juni 2011 juni 2011
2013	Foreløbig/garanteret opgørelse for 2013	Efterregulering for 2010 til afregning i 2013 (kun kommuner, der har selvbudgetteret for 2010)	juni 2012 juni 2012
2014	Foreløbig/garanteret opgørelse for 2014	Efterregulering for 2011 til afregning i 2014 (kun kommuner, der har selvbudgetteret for 2011)	juni 2013 juni 2013
2015	Foreløbig/garanteret opgørelse for 2015	Efterregulering for 2012 til afregning i 2015 (kun kommuner, der har selvbudgetteret for 2012)	juni 2014 juni 2014

1.3. Valg af budgetteringsmetode

1.3.1. Valg mellem selvbudgettering og statsgaranti

Kommunerne har ved budgetlægningen valgfrihed mellem:

- at basere budgettet på kommunens eget skøn over udskrivningsgrundlaget, folketal mv. og foreløbige tilskuds- og udligningsbeløb beregnet på disse forudsætninger (selvbudgettering).
- at basere budgettet på et statsgaranteret udskrivningsgrundlag og hertil knyttede statsgaranterede tilskuds- og udligningsbeløb.

Det er frit for den enkelte kommune, hvilken metode kommunen vil vælge det enkelte år. Beslutningen om tilmelding til "garantiordningen" skal ske i forbindelse med budgetvedtagelsen og har dermed bindende virkning for budgetåret.

1.3.2. Statsgarantiordningen

For de kommuner, der vælger "garantiordning", vil de garanterede tilskuds- og udligningsbeløb svare til de anførte beløb i nærværende tilskudsudmelding. Det skal bemærkes, at "garantikommuner" på linje med øvrige kommuner vil få andel af en generel tilskudsforøgelse eller skal bidrage til en generel tilskudsnedsettelse i forbindelse med midtvejsreguleringen af tilskudspuljen for tilskudsåret (midtvejsreguleringen).

Det garanterede udskrivningsgrundlag for 2012 er beregnet ud fra hver enkelt kommunes udskrivningsgrundlag for 2009 som opgjort pr. maj 2011. Dette grundlag er korrigeret for de skønnede virkninger af lov nr. 412 af 29. maj 2009, Lov om ændring af pensionsbeskatningsloven og lov om ændring af forskellige skattelove, lov nr. 459 af 12. juni 2009, Lov om ændring af personskatteloven og forskellige andre love, lov nr. 477 af 12. juni 2009, Lov om ændring af lov om social pension og lov om højeste, mellemste, forhøjet almindelig og almindelig førtidspension m.v., lov nr. 519 af 12. juni 2009, Lov om ændring af ligningsloven og forskellige andre love, lov nr. 725 af 25. juni 2010, Lov om ændring af personskatteloven, ligningsloven, børnefamilieydelsesloven og ejendomsavancebeskatningsloven og lov nr. 1563 af 21. december 2010, Lov om ændring af ligningsloven, som beregnet af Indenrigs- og Sundhedsministeriet. De herved opgjorte tilskud for 2009 er herefter fremskrevet til 2012 med den fastsatte fremskrivningsprocent på 10,4 procent. Der anvendes samme fremskrivningsprocent for alle kommuner.

1.3.3. Selvbudgettering af tilskuds- og udligningsbeløb

De kommuner, der vælger selvbudgettering, skal i forbindelse med budgetvedtagelsen i oktober måned foretage en beregning af kommunens foreløbige tilskuds- og udligningsbeløb ud fra de forudsætninger om udskrivningsgrundlag, afgiftspligtige grundværdier og folketal, som kommunen har valgt at lægge til grund for budgettet. Beregningen baseres i øv-

rigt på en række forudsætninger, som udmeldes af Indenrigs- og Sundhedsministeriet senest den 1. juli i året forud for budgetåret.

Selvbudgettering indebærer altså, at budgetteringen af skattegrundlag og tilskud og udligning for det enkelte budgetår er sammenknyttet. Ændrer kommunen i løbet af budgetprocessen sit skøn over udvikling i skattegrundlaget, vil det indebære, at der skal foretages et tilsvarende revideret skøn over tilskud og udligning.

Ved selvbudgettering beregner kommunerne tilskuds- og udligningsbeløb ud fra kommunens egne skøn over kommunens udskrivningsgrundlag, folketal i kommunen pr. 1. januar 2012 (betalingskommuneopgørelse) samt grundværdierne i kommunen. De grundværdier, som indgår i beregningen, skal svare til de grundværdier, der i øvrigt budgetteres med for budgetåret.

De nærmere beregningsskemaer for opgørelsen af selvbudgetterede tilskuds- og udligningsbeløb for 2012 er udsendt til de enkelte kommuner.

I 2014 opgøres en efterregulering af de foreløbige tilskuds- og udligningsbeløb for de selvbudgetterende kommuner. Efterreguleringen opgøres som forskellen mellem de foreløbige tilskuds- og udligningsbeløb, som er afregnet med kommunen i tilskudsåret, og de endeligt opgjorte beløb, opgjort ud fra de faktiske beskatningsgrundlag for 2012, som opgjort pr. maj 2014, samt de faktiske afgiftspligtige grundværdier, folketal mv. for 2012. Efterreguleringen for tilskudsåret 2012 afregnes i de første tre måneder af 2015.

1.4. Nettoudligningen

1.4.1. Landsudligningen

Landsudligningen omfatter alle kommuner i landet. Systemet er et såkaldt nettoudlignings-system, hvor udligningen baseres på en beregning af den enkelte kommunes strukturelle underskud eller overskud. Det strukturelle underskud eller overskud beregnes som forskellen mellem en kommunes udgiftsbehov og kommunens beregnede skatteindtægter. Det strukturelle underskud eller overskud er et udtryk for, om en kommune ved at opkræve en gennemsnitlig skatteprocent vil få underskud eller overskud i forhold til sit beregnede udgiftsbehov. Det strukturelle underskud eller overskud betragtes således som et samlet udtryk for en kommunes økonomiske situation.

De kommuner, der har et beregnet strukturelt underskud, vil modtage et udligningstilskud på 58 pct. af det beregnede strukturelle underskud. Omvendt vil de kommuner, der har et beregnet strukturelt overskud, skulle betale et udligningsbidrag, der udgør 58 pct. af kommunens strukturelle overskud.

Hovedparten af kommunerne vil efter denne beregning have et strukturelt underskud og dermed skulle modtage et udligningstilskud. Der vil alene være 8 kommuner, som efter beregningen vil have et strukturelt overskud. Disse kommuner skal betale et udligningsbidrag, men alene af deres strukturelle overskud.

Udligningstilskuddet til de kommuner, der modtager tilskud fra ordningen, finansieres dels af staten og dels af udligningsbidraget fra de kommuner, der bidrager til ordningen. Udligningsbidragene vil dog være af en størrelsesorden, så de kun kan finansiere en mindre del af udligningstilskuddene. Hovedparten finansieres derfor af staten. Udligningsordningen er således i hovedsagen statsfinansieret, idet kun en mindre del af udgifterne til udligningstilskud finansieres via bidrag fra kommunerne med et strukturelt overskud.

En kommunes udgiftsbehov opgøres ud fra befolkningens alderssammensætning og den socioøkonomiske struktur i kommunen. Det aldersbestemte og det socioøkonomiske udgiftsbehov sammenvejes til et samlet udgiftsbehov for kommunen.

I udligningssystemet indgår en årlig forhøjelse af de socioøkonomiske kriterier i udligningen, således at der automatisk tages hensyn til den gradvise stigning i udgifterne til førtidspension. På basis af den forventede udvikling er det fastsat, at den samlede vægt for de socioøkonomiske kriterier fra og med 2008 hvert år forøges med $\frac{1}{4}$ procentpoint, mens de demografiske kriteriers vægt nedsættes tilsvarende. For 2012 indgår det aldersbestemte udgiftsbehov således med en vægt på 68,75 pct., mens det socioøkonomiske udgiftsbehov indgår med en vægt på 31,25 pct. I afsnit 2 er vist eksempler på opgørelsen af udgiftsbehovet for en kommune.

Enhedsbeløb i opgørelsen af de aldersbestemte udgiftsbehov og vægten af de enkelte socioøkonomiske kriterier i landsudligningen er vist nedenfor:

Oversigt over enhedsbeløb i opgørelsen af aldersbestemte udgiftsbehov i landsudligningen

Kriterium	Enhedsbeløb i kr.
0 – 6-årige	56.289
7 – 16-årige	85.002
17 – 19-årige	30.882
20 – 24-årige	18.903
25 – 34-årige	22.264
35 – 39-årige	21.433
40 – 64-årige	25.949
65 – 74-årige	28.380
75 – 84-årige	57.329
85 +årige	128.226
Rejsetid	421

Oversigt over socioøkonomiske udgiftsbehovskriterier og vægte i landsudligningen

Kriterium	Vægt i landsudligning
20-59 årige uden beskæftigelse over 5 pct. 1)	18 pct.
25-49 årige uden erhvervsuddannelse	17,5 pct.
Revideret boligstøttekriterium	5 pct.
Psykiatriske patienter	5 pct.
Familier i visse boligtyper	15 pct.
Børn i familier med højeste uddannelse på grundniveau/uoplyst	15 pct.
Enlige over 65 år	2,5 pct.
Personer med lav indkomst	10 pct.
Antal udviklingshæmmede	5 pct.
Antal indvandrere og efterkommere	2,5 pct.
Tabte leveår	2,5 pct.
Fald i befolkningstal	2 pct.

1) Det største antal 20-59 årige uden beskæftigelse over 5 pct. i det senest opgjorte år eller tre år tidligere. Korrektionen skal sikre, at kommunerne får et økonomisk udbytte ved en skabt fremgang i beskæftigelsen.

1.4.2. Hovedstadsudligningen

Hovedstadsudligningen er en mellemkommunal udligningsordning for kommunerne i hovedstadsområdet. De kommuner, der er omfattet af hovedstadsudligningen, fremgår af tabel 5.

Hovedstadsudligningen er konstrueret som en mellemkommunal udligningsordning, hvilket vil sige, at der alene er tale om en omfordeling mellem kommunerne i hovedstadsområdet. De tilskud, som nogle kommuner i området modtager, betales således af andre kommuner i området.

Hovedstadsudligningen er – på samme måde som landsudligningen - opbygget som en nettoudligning. Det vil sige, at der for hver kommune beregnes et strukturelt underskud eller overskud, der beregnes som forskellen mellem kommunens udgiftsbehov og kommunens beregnede skatteindtægter.

De kommuner, der har et beregnet strukturelt underskud, vil modtage et udligningstilskud på 27 pct. af det beregnede strukturelle underskud. Omvendt vil de kommuner, der har et beregnet strukturelt overskud, skulle betale et udligningsbidrag, der udgør 27 pct. af kommunens strukturelle overskud.

Hovedstadsudligningen er en overbygning på landsudligningen, og udgiftsbehovene er i denne forbindelse sammensat med henblik på at afspejle de særlige udgiftsbehov i hovedstadskommunerne. Som i landsudligningen sker der en automatisk forhøjelse af vægten af de socioøkonomiske kriterier og en tilsvarende nedsættelse af de demografiske kriteriers vægt med ¼ procentpoint årligt fra og med 2008. I afsnit 2 er vist et eksempel på opgørelsen af udgiftsbehovet for en hovedstadskommune.

Enhedsbeløb i opgørelsen af de aldersbestemte udgiftsbehov og vægten af de enkelte socioøkonomiske kriterier i hovedstadsudligningen er vist nedenfor:

Oversigt over enhedsbeløb i opgørelsen af aldersbestemte udgiftsbehov i hovedstadsudligningen

Kriterium	Enhedsbeløb i kr.
0 – 6-årige	62.346
7 – 16-årige	92.468
17 – 19-årige	34.900
20 – 24-årige	18.721
25 – 34-årige	20.296
35 – 39-årige	20.407
40 – 64-årige	26.643
65 – 74-årige	30.891
75 – 84-årige	64.894
85 +årige	138.305
Rejsetid	943

Øversigt over socioøkonomiske udgiftsbehovskriterier og vægte i hovedstadsudligningen

Kriterium	Vægt i hovedstadsudligning
20-59 årige uden beskæftigelse over 5 pct. 1)	10 pct.
25-49 årige uden erhvervsuddannelse	25 pct.
Revideret boligstøttekriterium	7,5 pct.
Psykiatriske patienter	10 pct.
Familier i visse boligtyper	7,5 pct.
Børn i familier med højeste uddannelse på grundniveau/uoplyst	25 pct.
Enlige over 65 år	10 pct.
Antal indvandrere og efterkommere	5 pct.

1) Det største antal 20-59 årige uden beskæftigelse over 5 pct. i det senest opgjorte år eller tre år tidligere. Korrektionen skal sikre, at kommunerne får et økonomisk udbytte ved en skabt fremgang i beskæftigelsen.

De beregnede skatteindtægter til brug for hovedstadsudligningen opgøres som kommunens beskatningsgrundlag ganget med en skattetryksfaktor. Skattetryksfaktoren fastsættes som hovedstadskommunernes samlede nettodrifts- og anlægsudgifter divideret med det samlede beskatningsgrundlag for kommunerne i hovedstadsområdet. Når skattetryksfaktoren i hovedstadsudligningen opgøres på denne måde, sikres det, at de samlede beregnede skatteindtægter i hovedstadsområdet vil svare til de samlede udgiftsbehov. Dermed bliver der tale om en mellemkommunal udligningsordning, hvor de samlede udligningstilskud til kommuner med et strukturelt underskud vil svare til de samlede udligningsbidrag fra kommuner med et strukturelt overskud.

1.4.3. Udligningstilskud til kommuner med højt strukturelt underskud

Ordningen indebærer, at der ydes et udligningstilskud til de kommuner, som har et strukturelt underskud over en vis størrelse. Det strukturelle underskud er et udtryk for en kommunes økonomiske situation. Jo større en kommunes strukturelle underskud er, jo mere ugunstig er kommunens økonomiske situation. Hvis en kommunes strukturelle underskud pr. indbygger overstiger 96,5 pct. af det landsgennemsnitlige underskud pr. indbygger, ydes der tilskud til kommunen efter denne bestemmelse. Tilskuddet pr. indbygger udgør 32 pct. af den del af kommunens strukturelle underskud pr. indbygger, der overstiger den ovennævnte grænse på 96,5 pct. af det landsgennemsnitlige underskud pr. indbygger. Det samlede tilskud til kommunen fremkommer ved at gange det beregnede tilskud pr. indbygger med kommunens indbyggertal.

Udgifterne til denne tilskudsordning finansieres af statens samlede tilskud til kommunerne.

1.4.4. Overudligning

Overudligningsloftet indebærer, at ændringer i en kommunes udskrivningsgrundlag ikke kan udløse modgående bevægelser i udligningen, som overstiger 92 pct. af kommunens skatteprovenu af ændringen. En kommune vil således højst kunne komme til at miste 92 pct. af et ekstra skatteprovenu i udligning.

Alle kommuner er omfattet af landsudligningen med et udligningsniveau på 58 pct. Det indebærer ikke i sig selv risiko for overudligning. Men for de kommuner, der er omfattet af en af de to overbygninger på landsudligningen, dvs. hovedstadsudligningen eller udligningen for kommuner med højt strukturelt underskud, opstår der mulighed for overudligning. Hovedstadsudligningen indebærer en yderligere udligning på 27 pct., mens udligningen for kommuner med højt strukturelt underskud indebærer en yderligere udligning på 32 pct.

Hvis en kommune er omfattet af en af disse to yderligere udligningsordninger og har en tilstrækkelig lav udskrivningsprocent, vil den blive omfattet af overudligningsbestemmelsen. Det skyldes, at en kommunes udligningsbeløb fastsættes uafhængigt af kommunens udskrivningsprocent, mens kommunens skatteprovenu afhænger af udskrivningsprocenten. Hvis en kommunes udskrivningsprocent er tilstrækkelig lav, vil der således opstå en situation, hvor en ændring i kommunens udskrivningsgrundlag ville udløse en ændring i udligningsbeløbene, som ville overstige 92 pct. af ændringen i kommunens skatteprovenu.

Overudligningsreglen indebærer, at hvis en kommune er i en sådan situation, vil dens udligningsbeløb blive reduceret, således at en ændring i kommunens udskrivningsgrundlag højst vil kunne resultere i en modgående ændring i udligningsbeløbene, som svarer til 92 pct. af kommunens ekstra skatteprovenu.

For en hovedstadskommune sker det ved en reduktion af det udligningsniveau for hovedstadsudligningen, som den pågældende kommunes udligningsbeløb i hovedstadsudligningen beregnes med. Tilsvarende gælder for en kommune omfattet af udligningen for kommuner med højt strukturelt underskud. I dette tilfælde reduceres udligningsniveauet for den pågældende kommune i denne udligningsordning.

1.5. Statstilskud

Staten yder et generelt tilskud (bloktilskud) til kommunerne. En del af det samlede bloktilskud går til finansiering af landsudligningen og udligningstilskuddet til kommuner med højt strukturelt underskud. Den resterende del fordeles til kommunerne i forhold til deres indbyggertal.

Hovedreglen for fastsættelsen af det samlede statstilskud for kommunerne set under ét er, at tilskuddet fastsættes til summen af følgende:

- Det foregående års tilskud ekskl. engangsreguleringer.
- Regulering for den forventede pris- og lønudvikling.
- Regulering for kommunale mer- eller mindreudgifter som følge af ændringer i udgifts- eller opgavefordelingen mellem kommunerne, staten og regionerne eller som følge af ændringer i den statslige regulering af kommunerne.
- Regulering for kommunale mer- eller mindreudgifter som følge af ændringer i kommunernes udgifter til en række overførselsindkomster mv. (budgetgarantien).

Statstilskuddet kan endvidere reguleres for beløb i henhold til § 7 i lov om nedsættelse af statstilskuddet ved forhøjelser af den kommunale skatteudskrivning. Hertil kan finansministeren med tilslutning fra Folketingets Finansudvalg forhøje eller nedsætte tilskuddet, hvis hensynet til en balanceret udvikling i den kommunale økonomi taler herfor. Hvis tilskuddet forhøjes, kan finansministeren beslutte, at en andel af tilskuddet op til 3 mia. kr. kun udbetales til kommunerne, hvis kommunernes budgetterede udgifter efter finansministerens vurdering svarer til de forudsætninger, der har ligget til grund for forhøjelsen. Endvidere er op til 3 mia. kr. af bloktilskuddet gjort betinget af, at de kommunale budgetter vedrørende serviceudgifterne bliver overholdt.

1.6. Andre tilskuds- og udligningsordninger

1.6.1. Beskæftigelsestilskud

Reglerne om beskæftigelsestilskuddets sammensætning findes i § 23 a og b i lov om kommunal udligning og generelle tilskud.

Beskæftigelsestilskuddet består af:

- Et *grundtilskud*, som svarer til den enkelte kommunes samlede tilskud i året to år før tilskudsåret opreguleret til tilskudsårets forventede pris- og lønniveau og reguleret for ændringer i love og regler på de områder, der er omfattet af beskæftigelsestilskuddet.
- Et *merudgiftsbehov*, der for kommunernes under ét beregnes som forskellen mellem kommunernes grundtilskud og de skønnede kommunale nettoudgifter for tilskudsåret.

Der udmeldes et foreløbigt beskæftigelsestilskud til kommunerne i året før tilskudsåret. Beskæftigelsestilskuddet midtvejsreguleres i tilskudsåret og efterreguleres året efter tilskudsåret.

Der gælder særlige overgangsregler for tilskudsåret 2010 og 2011. Reglerne herfor findes i § 15, stk. 4, 5 og 7, jf. ikrafttrædelsesbestemmelserne i lov om kommunal udligning og generelle tilskud.

Efterreguleringen af beskæftigelsestilskuddet for 2010

Efterreguleringen af beskæftigelsestilskuddet for 2010 udgør forskellen mellem den endelige opgørelse af kommunernes merudgiftsbehov og merudgiftsbehovet opgjort med midtvejsreguleringen. Opgørelsen af kommunernes endelige udgifter består af nettoudgifterne til forsikrede ledige i R2010, jf. bekendtgørelse om efterregulering af det kommunale beskæftigelsestilskud for 2010 m.v.

Merudgiftsbehovet fordeles på landsdele i forhold til den enkelte landsdels andel af udviklingen i antallet af bruttoledige dagpengemodtagere (ledige og aktiverede) opgjort i fuldtidspersoner fra 2009 til 2010. Inden for landsdelen fordeles merudgiftsbehovet på kommunerne i forhold til bruttoledigheden for dagpengemodtagere (ledige og aktiverede) opgjort i fuldtidspersoner i 2009.

Beskæftigelsestilskuddets fordeling på grundtilskud og merudgiftsbehov ved hhv. den foreløbige udmelding, midtvejsopgørelsen og den endelige opgørelse er angivet i figur 1.

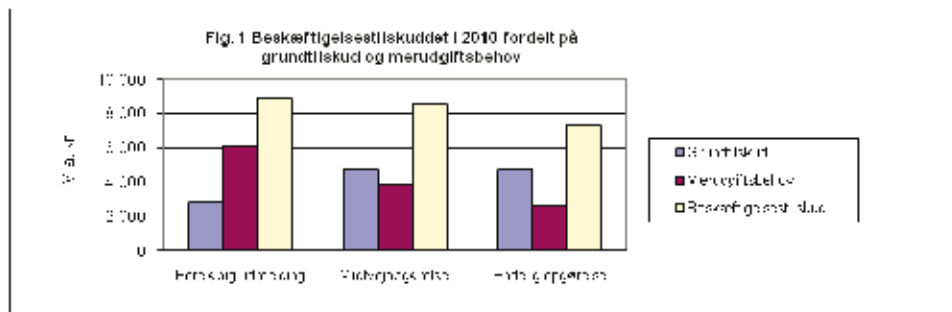

Det samlede beskæftigelsestilskud udgør ved den endelige opgørelse 7,3 mia. kr., heraf udgør grundtilskuddet 4,7 mia. kr. (uændret i forhold til midtvejsopgørelsen) og merudgiftsbehovet 2,6 mia. kr.

Ved den foreløbige opgørelse blev beskæftigelsestilskuddet opgjort på baggrund af en forventet ledighed på 145.000 og 26.500 aktiverede forsikrede ledige i 2010, hvilket var markant over den faktiske ledighed, som blev 114.000 og 34.000 aktiverede forsikrede ledige. Ved midtvejsopgørelsen blev beskæftigelsestilskuddet opgjort på baggrund af en forventet ledighed på 130.000 og 33.000 aktiverede forsikrede ledige.

Opgørelsen af beskæftigelsestilskuddet for 2011

Hovedreglerne for opgørelsen af grundtilskuddet og merudgiftsbehovet ved hhv. den foreløbige udmelding, den foreløbige kompensation, midtvejsreguleringen og efterreguleringen fremgår af tabellen.

Tilskudsudmelding	Grundtilskud	Merudgiftsbehov
Foreløbig udmelding (juni, 2010)	Beregnete kommunefordelte nettoudgifter i 2009 ¹	<ul style="list-style-type: none"> De samlede kommunale nettoudgifter til forsikrede ledige i 2011 (skøn) Fordelt på kommunerne på grundlag af bruttoledigheden for dagpengemodtagere i 2009
Foreløbig kompensation ² (marts, 2011)	<ul style="list-style-type: none"> Som ved den foreløbige udmelding Dog reguleret som følge af finansieringsomlægninger på beskæftigelsesområdet 	<ul style="list-style-type: none"> Som ved den foreløbige udmelding Dog reguleret som følge af finansieringsomlægninger på beskæftigelsesområdet Fordelt på kommunerne på grundlag af bruttoledigheden for dagpengemodtagere samt modtagere af uddannelsesyndelse i 2009
Midtvejsregulering (juni, 2011)		<ul style="list-style-type: none"> De samlede kommunale nettoudgifter til forsikrede ledige i 2011 (skøn) Fordelt på landsdele på baggrund af udviklingen i bruttoledigheden for dagpengemodtagere³ fra 2009 til det rullende år 2. kvartal 2010 til 1. kvartal 2011 og efterfølgende på kommuner på grundlag af bruttoledigheden i 2009
Efterregulering (Juni, 2012)		<ul style="list-style-type: none"> De faktiske udgifter til beskæftigelsesindsatsen for forsikrede ledige i de kommunale regnskaber Fordeles på landsdele på baggrund af udviklingen i bruttoledigheden for dagpengemodtagere³ fra 2010 til 2011 og efterfølgende på kommuner på grundlag af bruttoledigheden i 2010

1) Under forudsætning af, at de nuværende finansieringsregler havde været gældende i de anførte år og opreguleret til 2010-pris- og lønniveau.

2) Den foreløbige kompensation vedrørende beskæftigelsestilskuddet blev foretaget ud fra en fornyet beregning af beskæftigelsestilskuddet for 2011, således som beskæftigelsestilskuddet for 2011 ville have været beregnet, hvis de ændrede regler vedrørende finansieringsomlægninger på beskæftigelsesområdet havde været kendt ved den oprindelige beregning i sommeren 2010.

3) Til bruttoledigheden skal lægges modtagere af uddannelsesyndelse, og som for så vidt angår 2009 er baseret på en opregning af tilgængelige data fra de sidste fire måneder (september-december) til helårsniveau.

Opgørelsen af merudgiftsbehovet ved den foreløbige udmelding i juni 2010 og også ved opgørelsen af den foreløbige kompensation i marts 2011 var baseret på en forventning om 115.400 ledige og 35.100 aktiverede forsikrede ledige, mens midtvejsreguleringen i juni 2011 er baseret på et opdateret skøn med et forventet antal ledige på 90.300 fuldtidspersoner og 39.100 aktiverede forsikrede ledige.

Midtvejsreguleringen af beskæftigelsestilskuddet for 2011

Midtvejsreguleringen af beskæftigelsestilskuddet for 2011 udgøres af forskellen mellem en fornyet beregning af merudgiftsbehovet for 2011, og det merudgiftsbehov, som indgik i den foreløbige kompensation vedrørende beskæftigelsestilskuddet for 2011.

Beskæftigelsestilskuddets fordeling på grundtilskud og merudgiftsbehov ved hhv. den foreløbige udmelding, den foreløbige kompensation og midtvejsopgørelsen er angivet i figur 2.

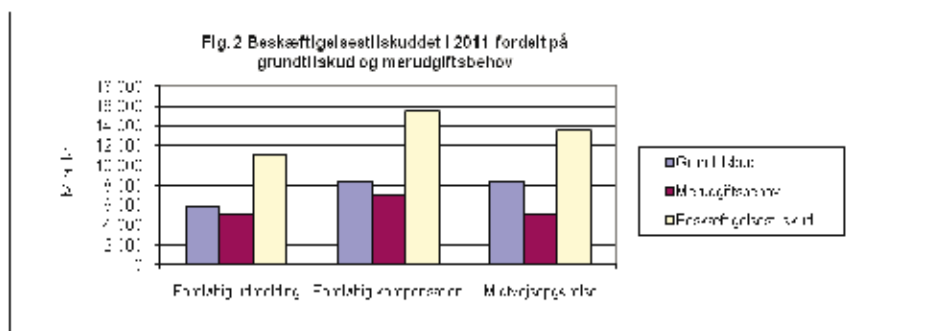

Merudgiftsbehovet fordeles på landsdele i forhold til den enkelte landsdels andel af udviklingen i antallet af bruttoledige dagpengemodtagere (ledige og aktiverede) og modtagere af uddannelsesydelse opgjort i fuldtidspersoner fra 2009 til det rullende år 2. kvartal 2010 – 1. kvartal 2011. Inden for landsdelen fordeles udgifterne på kommunerne i forhold til fordelingen af bruttoledigheden for dagpengemodtagere og modtagere af uddannelsesydelse i 2009.¹

¹ Antallet af modtagere af uddannelsesydelse for 2009 opgøres i begge tilfælde ved at opregne aktiviteten i årets sidste 4 måneder til helårsniveau.

Det samlede beskæftigelsestilskud udgør ved midtvejsreguleringen knap 13,5 mia. kr., heraf udgør grundtilskuddet 8,4 mia. kr. og merudgiftsbehovet 5,0 mia. kr.

Særlig tilskudsordning (forsikringsordning) for 2011

Der ydes et særligt tilskud til kommuner, hvor udviklingen i bruttoledigheden inkl. modtagere af uddannelsesydelse i perioden fra 1. kvartal 2010 til 1. kvartal 2011 ligger mere end 5 procentpoint over udviklingen i landsdelen som helhed.

For disse kommuner er tilskuddet fastlagt til 102.500 kr. pr. bruttoledig ganget med det antal ledige, hvormed udviklingen i ledigheden i kommunen overstiger udviklingen i landsdelen, tillagt 5 procentpoint og fratrukket 0,01 pct. af kommunens budgetterede beskatningsgrundlag for tilskudsåret.

Det samlede tilskudsbeløb udgør 31,7 mio. kr. i 2011 og samtlige kommuner bidrager til den særlige tilskudsordning i forhold til den enkelte kommunens andel af det samlede befolkningstal som opgjort af Danmarks Statistik.

Det foreløbige beskæftigelsestilskud for 2012

Ved udmeldingen pr. 1. juli 2011 består beskæftigelsestilskuddet for 2012 af:

- Et grundtilskud, opgjort som den enkelte kommunens samlede endelige tilskud for 2010 reguleret for ændringer i love og regler på de områder, der er omfattet af beskæftigelsestilskuddet.
- Et merudgiftsbehov opgjort som forskellen mellem grundtilskuddet og de skønnede samlede kommunale udgifter for tilskudsåret. Merudgiftsbehovet er fordelt på kommunerne i forhold til bruttoledigheden inkl. modtagere af uddannelsesydelse i 2010.

Det fremgår af bekendtgørelse om efterregulering af det kommunale beskæftigelsestilskud for 2010 m.v., hvilke lov- og regelændringer, der er taget højde for ved beregningen af grundtilskuddet.

Eksempel på opgørelse af beskæftigelsestilskud

I det følgende vises et regneeksempel for den endelige opgørelse af beskæftigelsestilskuddet for 2010 for Ballerup Kommune. Herudover vises – ligeledes for Ballerup Kommune - midtvejsopgørelsen af beskæftigelsestilskuddet og den særlige tilskudsordning (forsikringsordningen).

Endelig opgørelse af i forbindelse med efterreguleringen for 2010

Ledighedstal			
	Hele landet	Landsdelen København og Østsjælland	Ballerup Kommune
Antal bruttoledige 2009	99.029	24.199	555
Antal bruttoledige 2010	130.351	32.790	763
Vækst i pct.	31,6	35,5	37,5

Eksempel på beregning for Ballerup Kommune

Beløb i 1.000 kr.

Grundtilskud

1. Midtvejsopgørelse af grundtilskud (tolvafrundet) 26.184

Merudgiftsbehov

2 Merudgiftsbehov for hele landet	2.615.328	
3 Vækst i antal ledige i landsdelen i forhold til hele landet (8.591 / 31.322)	27,4 pct.	
4 Merudgiftsbehovet for landsdelen (2*3)	717.336	
5 Antal ledige i kommunen i forhold til landsdelen (763/32.790)	2,3 pct.	
6 Kommunens andel af merudgiftsbehov (4)*(5) (tolvafrundet)		16.452
7 Endeligt opgjort beskæftigelsestilskud for kommunen (1)+(6)		42.636
8 Midtvejsopgjort beskæftigelsestilskud for kommunen		44.724
9 Midtvejsregulering for kommunen (7)-(8)		-2.088

Midtvejsopgørelse af beskæftigelsestilskud for 2011

Ledighedstal

	Hele landet	Landsdelen Kø- benhavn og Øst- sjælland	Ballerup Kom- mune
Antal bruttoledige 2009 inkl. modtagere af uddan- nelsesydelse	101.475	24.716	565
Antal bruttoledige 2. kv. 2010 til 1 kv. 2011 inkl. modtagere af uddannel- sesydelse	132.701	34.131	816
Vækst i pct.	30,8	38,1	44,4

Eksempel på beregning for Ballerup Kommune

		Beløb i 1.000 kr.
<i>Grundtilskud</i>		
1 Grundtilskud (efter korrektion vedr. nye refusionsregler) (tolvafrundet)		48.192
<i>Merudgiftsbehov</i>		
2 Merudgiftsbehov for hele landet	5.032.068	
3 Vækst i antal ledige i landsdelen i forhold til hele landet (9.415 / 31.226)	30,1 pct.	
4 Merudgiftsbehovet for landsdelen (2*3)	1.517.220	
5 Antal ledige i kommunen i forhold til landsdelen (816/34.131)	2,4 pct.	
6 Kommunens andel af merudgiftsbehov (4)*(5) (tolvafrundet)		34.680
7 Midtvejsopgørelse af beskæftigelsestilskud for kommunen (1)+(6)		82.872
8 Merudgiftsbehov ved foreløbig tilskudsudmelding (efter korrektion for nye refusionsregler) (tolvafrundet)		39.420
9 Midtvejsregulering af merudgiftsbehov for kommunen (6)-(8)		-4.740

Særlig tilskudsordning (forsikringsordning) for 2011

Ledighedstal	Landsdelen København og Østsjælland	Ballerup Kommune
Antal bruttoledige i 1. kv. 2010 inkl. modtagere af uddannelsesydelse	33.959	785
Antal bruttoledige i 1.kv. 2011 inkl. modtagere af uddannelsesydelse	36.529	924
Vækst	4.736	137
Vækst i pct.	7,6	17,7

Eksempel på beregning for Ballerup Kommune

Beløb i 1.000 kr.

Vækst i landsdelens ledighed

1 Udvikling i landsdel 1. kv. 2010 – 1. kv. 2011	7,6 pct.
2 Minimumsgrænse	5,0 pct.
3 Vækst i landsdelens ledighedsvækst tillagt minimumsgrænse (1)+(2)	12,6 pct.

Kommunens ledighedsandel i forhold landsdelens ledighedsvækst

4 Antal ledige i kommunen, 1.kv. 2010	785
5 Beregnet andel af landsdels vækst i ledige tillagt minimumsgrænse (3)*(4)	99
6 Faktisk vækst i ledighed i kommunen	139
7 Ledighedsstigning i Ballerup udover væksten i landsdelen tillagt minimumsgrænse (6)-(5)	40

Beregning af særligt tilskud

8 Kompensation før fradrag (7)*102.500 kr.	4.135
9 Kommunens budgetterede beskatningsgrundlag 2011	8.848.100
10 Fradrag 0,01* (9)	848
Beregnet særligt tilskud for kommunen (8)-(10) (tolvavrundet)	3.288

Beregning af bidrag til ordningen

11 Kommunens indbyggertal i 2011	48.096
12 Indbyggertal i hele landet 2011	5.560.529
13 Kommunens andel af hele landets befolkningstal i pct. (12)/(13)	0,86
14 Samlet tilskudsbeløb for hele landet i 1000 kr.	31.692
Beregnet bidrag til ordningen for kommunen (14)*(15)	276

1.6.2. Tilskud til særligt vanskeligt stillede kommuner

Tilskudsrammen er i henhold aftalen om kommunernes økonomi for 2012 forhøjet ekstraordinært til i alt 550 mio. kr. i 2012. Størstedelen af tilskuddet fordeles efter konkrete ansøgninger.

En del af tilskuddet anvendes dog til kommuner, som indgår en flerårig udviklingsaftale med Indenrigs- og Sundhedsministeriet. Til disse kommuner kan indenrigs- og sundhedsministeren give flerårige tilsagn om tilskud fra puljen. Udviklingsaftalen skal fokusere på udviklingsinitiativer, som kan skabe en langsigtet kommunaløkonomisk bæredygtighed i de pågældende kommuner. Udvælgelseskriterierne er fastlagt på forhånd og omfatter kommuner, der opfylder følgende fem kriterier:

- Kommuner med væsentligt højere nettoudgifter til forsørgelse end landsgennemsnittet.
- Kommuner med en væsentligt højere bruttoudgifter til førtidspensioner end landsgennemsnittet.
- Kommuner med en væsentligt højere andel af fuldtidsledige end landsgennemsnittet.
- Kommuner med et væsentligt fald i befolkningstallet over de seneste 5 år.
- Kommuner med et samlet højt beskatningsniveau.

1.6.3. Tilskud til kommuner i hovedstadsområdet med særlige økonomiske problemer

Den samlede tilskudspulje for 2012 udgør 0,07 pct. af beskatningsgrundlaget for kommunerne i hovedstadsområdet, i alt 251,5 mio. kr. Puljen finansieres af kommunerne i hovedstadsområdet med et bidrag, som opkræves fordelt efter indbyggertal, det vil sige svarende til fordelingsnøglen for bloktilskuddet.

Tilskuddet fordeles af indenrigs- og sundhedsministeren. Som led heri yder indenrigs- og sundhedsministeren i overensstemmelse med aftalen af 19. maj 2005 om de økonomiske vilkår for sammenlægningen af de tidligere Farum og Værløse Kommuner til Furesø Kommune et tilskud på 50 mio. kr. årligt fra 2007 til og med 2021 fra puljen. Tilskuddet reguleres årligt med udviklingen i det kommunale beskatningsgrundlag i hovedstadsområdet. For 2012 udgør tilskuddet 58,7 mio. kr.

1.6.4. Tilskud til kommuner, der medfinansierer projekter, der modtager EU-støtte

Ordningen indebærer, at indenrigs- og sundhedsministeren kan yde tilskud til særlig vanskeligt stillede kommuner, som medfinansierer projekter, der modtager støtte fra de regionale EU-støtteordninger. Tilskudspuljen udgør for 2012 21,4 mio. kr. og reguleres årligt

med den forventede kommunale pris- og lønudvikling. Eventuelle uforbrugte midler tilbageføres til det kommunale bloktilskud.

1.6.5. Tilskud til et generelt løft af ældreplejen

Tilskuddet blev indført med virkning fra og med 2002 i forlængelse af L 399 af 6. juni 2002 om frit valg af ældreboliger mv. pr. 1. juli 2002 og frit valg af leverandør af personlig og praktisk hjælp pr. 1. januar 2003. Tilskudspuljen udgør for 2012 656,3 mio. kr. og reguleres årligt med den forventede kommunale pris- og lønudvikling. Tilskudspuljen fordeles til kommunerne efter en demografisk fordelingsnøgle for udgiftsbehovet på ældreområdet.

1.6.6. Tilskud til styrket kvalitet i ældreplejen

I forlængelse af finanslovsaftalen for 2007 fordeles der fra 2007 et statsligt tilskud til kommunerne ligeledes efter en demografisk nøgle på ældreområdet. Tilskudspuljen blev med finanslovsaftalen for 2010 forhøjet med 300 mio. kr. Tilskudspuljen udgør for 2012 i alt 879,4 mio. kr. og reguleres årligt med den forventede kommunale pris- og lønudvikling.

1.6.7. Tilskud til kommuner med mindre øer

Efter § 20 i lov om kommunal udligning og generelle tilskud ydes der til kommuner med mindre øer et årligt tilskud. Tilskuddet ydes som et generelt tilskud, men er beregnet med baggrund i den tidligere færgestøtteordning, hvor både staten og de tidligere amter ydede drifts- og ydelsesstøtte til færger, statens uddannelsesstøtte til unge på mindre øer samt en andel af puljen til vanskeligt stillede kommuner, der har været ydet til vanskeligt stillede kommuner begrundet i deres særlige ø-udgifter.

Det samlede ø-tilskud for 2012 udgør 88,4 mio. kr. og er sammensat efter følgende kriterier: 1) 53,3 mio. kr. fordeles efter den tidligere driftsstøtte fra staten og amterne for årene 1998-2002 samt til kompensation vedrørende lønsumsafgift. 2) 12,4 mio. kr. fordeles således, at Kalundborg Kommune modtager 2,7 mio. kr., Slagelse Kommune modtager 1,7 mio. kr., Lolland Kommune modtager 3,6 mio. kr., Faaborg-Midtfyns Kommune modtager 1,0 mio. kr., Langeland Kommune modtager 0,4 mio. kr. og Skive Kommune modtager 3,0 mio. kr. 3) 5,6 mio. kr. fordeles som grundtilskud, således at øer med mindre end 50 indbyggere modtager 150.000 kr., øer med mellem 50 og 200 indbyggere modtager 250.000 kr. og øer med mere end 200 indbyggere modtager 300.000 kr. 4) Af resttilskuddet fordeles 45 pct. forholdsmæssigt efter folketal, 50 pct. forholdsmæssigt efter sejlafstand i km og 5 pct. efter øernes areal.

Hensigten med ordningen er, at investeringsstøtten, svarende til pkt. 3 og 4 ovenfor, skal dække den årlige afskrivning på færger. Ordningen er således uafhængig af den til enhver tid gældende låneoptagelse til færger og færgelejer, herunder renteomkostninger. Ved at dække afskrivningen, bidrager tilskuddet således til enten betaling af nuværende afdrag

(ved nyere færger og færgelejer) eller opsparing til nye færgeinvesteringer (ved gamle færger og færgelejer).

Da tilskuddet ydes som et generelt tilskud, er det således den enkelte kommunes ansvar at sikre denne opsparing. Det bemærkes, at investeringer i færger og færgelejer til besejling af de mindre øer er omfattet af kommunernes automatiske låneadgang, jf. bekendtgørelse om kommunernes låntagning og meddelelse af garantier mv.

1.6.8. Tilskud til kommuner på øer uden fast forbindelse

Tilskud til Læsø, Samsø og Ærø

Efter § 21 i lov om kommunal udligning og generelle tilskud ydes årligt et tilskud til kommuner på øer uden fast forbindelse, der består af én kommune. Fra 2009 er det tidligere tilskud efter § 21, de tidligere amtslige ulovbestemte tilskud vedr. færgedrift og transport af unge under uddannelse samt en del af særtilskudspuljen til Læsø, Samsø og Ærø Kommuner omlagt til et nyt samlet tilskud, der ydes efter § 21 på baggrund af objektive kriterier.

Det samlede tilskud til Læsø, Samsø og Ærø Kommuner for 2012 udgør 76,4 mio. kr. og fordeles med 22,3 mio.kr. til Læsø Kommune, 28,3 mio. kr. til Samsø Kommune og 25,8 mio. kr. til Ærø Kommune.

Tilskuddet er sammensat efter følgende kriterier: 1) Der ydes et fast grundtilskud til hver kommune på 17,3 mio. kr. 2) Resttilskuddet fordeles forholdsmæssigt ud fra en fordelingsnøgle, der tager hensyn til antal passagerer, transport af gods og sejl distance på de færgeruter, der betjener de tre kommuner. Disse tal opgøres månedsvi for hver færgerute af Danmarks Statistik som hhv. personkm. og tonkm.

Tilskud til Bornholms Kommune

Tilskuddet til Bornholm udgør 43,7 mio. kr. for 2012. Tilskuddet reguleres årligt med den forventede pris- og lønudvikling for den kommunale sektor. Tilskuddet er opbygget blandt andet ved tidligere overførsler fra de kommunale og amtskommunale bloktilskud.

1.6.9. Udligning af kommunernes merudgiftsbehov vedrørende indvandrere, flygtninge og efterkommere

Udligningsordningen vedrørende udlændinge har til formål at udligne kommunernes gennemsnitlige merudgifter i forbindelse med integration og sprogundervisning mv. til udlændinge.

Kommunerne finansierer denne ordning under ét, således at bidraget fordeles i forhold til kommunens folketal. Kommuner med få indvandrere, flygtninge og efterkommere vil såle-

des samlet yde et bidrag til ordningen, mens kommuner med mange indvandrere, flygtninge og efterkommere samlet vil modtage et tilskud.

I udligningsordningen ydes der et generelt tilskud til dækning af merudgifter vedrørende indvandrere, flygtninge og efterkommere. Ordningen tager sigte på generelle merudgifter såsom rådgivning, administration, bibliotek og fritid, sociale og sundhedsmæssige udgifter vedr. børn mm., samt merudgifter til danskundervisning af voksne og til folkeskoleundervisning.

Tilskud vedrørende udlændinge fra ikke-vestlige lande

	Tilskudsbeløb 2012, kr.
Tilskud pr. udlænding	5.399
Yderligere tilskud pr. 0-5-årig udlænding	5.281
Yderligere tilskud pr. 6-16-årig udlænding	21.692

1.6.10. Udligning af selskabsskat

Det kommunale provenu af selskabsskat udlignes i en særskilt udligning af selskabsskat, hvor 50 pct. af forskellen mellem en kommunes provenu af selskabsskat pr. indbygger og landsgennemsnittet udlignes.

Det vil sige, at de kommuner, hvor provenuet af selskabsskat pr. indbygger er lavere end landsgennemsnittet, modtager et tilskud pr. indbygger svarende til 50 pct. af forskellen mellem kommunens provenu pr. indbygger og landsgennemsnittet. Omvendt skal de kommuner, hvor provenuet af selskabsskat pr. indbygger er højere end landsgennemsnittet, betale et bidrag pr. indbygger svarende til 50 pct. af forskellen mellem kommunens provenu pr. indbygger og landsgennemsnittet.

Udligningen af selskabsskat blev indført med udligningsreformen. For at begrænse tabet for de kommuner, som har de højeste indtægter fra selskabsskat, blev der indført en særlig nedslagsordning. Nedslagsordningen indebærer, at for de kommuner, der i 2007 har et provenu af selskabsskat, som overstiger 1 procent af beskatningsgrundlaget, fastsættes et nedslagsbeløb svarende til den del af provenuet, der ligger over grænsen på 1 procent af beskatningsgrundlaget. Dette nedslagsbeløb fragår i det provenu af selskabsskat, som indgår i udligningsordningen. I 2007 indgår således for den enkelte kommune højst et provenu af selskabsskat svarende til 1 procent af beskatningsgrundlaget i udligningsordningen. Provenu herudover tilfalder kommunen ubeskåret.

I 2012 indebærer nedslagsordningen ligeledes, at der ydes et nedslag for provenu over 1 procent af kommunens beskatningsgrundlag. Der er dog fastsat en overgrænse for nedslagsbeløbet for den enkelte kommune, således at nedslagsbeløbet i 2012 ikke kan overstige nedslagsbeløbet i 2011.

Nedslagsordningen omfatter kun de kommuner, som har haft tab på reformen, således som tabet fremgår af bilaget til lovforslaget (lovforslag nr. 194, 2006).

1.7. Midtvejsregulering af tilskuddet for 2011 m.v.

I månederne oktober, november og december 2011 afregnes følgende beløb med kommunerne:

- Midtvejsregulering af statstilskuddet for 2011, jf. Finansministeriets aktstykke 154 af 15. juni 2011.
- Finansiering af overgangstilskuddet i 2011 i forbindelse med finansieringsomlægningerne på beskæftigelsesområdet.
- Modregning vedrørende afståelse af energivirksomheder.
- Medfinansiering vedr. det skrå skatteloft for 2011.

1.7.1. Midtvejsregulering af statstilskuddet for 2011

Folketingets Finansudvalg har ved aktstykke 154 af 15/6-2011 tiltrådt en regulering af statstilskuddet for tilskudsåret 2011 med 3,7 mio. kr., jf. den følgende oversigt 1. Herudover foretages der ved midtvejsreguleringen en regulering vedr. overgangstilskuddet i 2011 i forbindelse med finansieringsomlægningerne på beskæftigelsesområdet, jf. lov nr. 1602 af 22. december 2010.

Oversigt 1. Midtvejsregulering af tilskud for 2010

	Mio. kr.
1. Statstilskud iflg. aktstykke akt 154 af 15/6-2011	75.329,3
2. Statstilskud iflg. aktstykke akt 163 af 17/6-2010	71.370,1
3. Fremrykket regulering som følge af finansieringsomlægninger på beskæftigelsesområdet, jf. lov nr. 1602 af 22. december 2010	3.955,5
4. Midtvejsregulering af statstilskud, jf. aktstykke	3,7
5. Regulering vedr. overgangstilskud i 2011 i forbindelse med finansieringsomlægninger på beskæftigelsesområdet	-341,1
6. Samlet ændring af tilskud og udligning i.f.t. udmeldt	-337,4

1) Anm. afrunding kan medføre, at total ikke svarer til den anførte sum.

1.7.2. Modregning vedrørende afståelse af energivirksomheder

Den enkelte kommunes statstilskud reduceres i tilfælde af afståelse af energi- og vandforsyningsvirksomheder med et beløb svarende til 40 pct. af rådighedsbeløbet, hvis kommunen vælger at deponere rådighedsbeløbet eller med 60 pct., hvis kommunen fravælger deponering.

Modregningen påbegyndes i oktober måned i året efter modtagelsen af rådighedsbeløbet.

1.8. Kommunernes medfinansiering vedr. det skrå skatteloft for 2011

Kommunernes medfinansiering af skatnedslaget vedr. det skrå skatteloft blev indført med lov nr. 468 af 30. juni 1993.

Den kommunale finansieringsreform indebærer, at ordningen er ændret, således at kommuner bliver omfattet af ordningen, hvis følgende to betingelser er opfyldt:

- Kommunens udskrivningsprocent er højere end i 2007, og
- Kommunens udskrivningsprocent er højere end 24,86.

En eventuel medfinansiering vil indgå ved midtvejsreguleringen for 2011. Beregningen af nedslaget foretages ud fra de forskudsregistrerede indkomster for topskatten for 2011 - som opgjort af SKAT.

1.9. Efterregulering af tilskud og udligning for 2009

Efterregulering af tilskud og udligning for tilskudsåret 2009 afregnes i 2012.

Efterreguleringen for 2009 er beregnet på baggrund af en endelig opgørelse af både beskatningsgrundlag og udgiftsbehov. I efterreguleringen indgår således en endelig opgørelse af det aldersbestemte udgiftsbehov. Derimod vil kriterieværdierne i opgørelsen af det socioøkonomiske udgiftsbehov være uændrede i forhold til den allerede udmeldte udligning, og opgørelsen af den enkelte kommunes socioøkonomiske udgiftsbehov vil alene ændre sig som følge af en eventuel ændring i de samlede kommunale nettodrifts- og anlægsudgifter, som indgår i udligningen.

I efterreguleringen for tilskudsåret 2009 indgår følgende data:

- Opgørelse af det faktiske udskrivningsgrundlag for 2009 som opgjort pr. maj 2011 (korrigeret for ændret lovgivning)
- Opgørelse af de faktiske afgiftspligtige grundværdier pr. 1. oktober 2007
- Opgørelse af det samlede faktiske indbyggertal pr. 1. januar 2009
- Opgørelse af det faktiske indbyggertal pr. 1. januar 2009 for de demografiske kriterier

- Opgørelse af de faktiske samlede nettodrifts- og anlægsudgifter for 2009 (regnskab 2009) til brug for opgørelse af udgiftsbehov og skatetryksfaktor i hovedstadsudligningen
- Opgørelse af den samlede faktiske udskrivning til brug for opgørelse af skatetryksfaktor i landsudligningen og tilskuddet til ugunstigt stillede kommuner

Efterreguleringen af selvbudgetteringen for 2009 betyder, at 19 kommuner skal tilbagebetale i alt 1,6 mia. kr. i 2012. I lyset af de særlige forhold omkring dette, er der ved tekstanmærkning på aktstykke akt 154 af 15. juni 2011 givet indenrigs- og sundhedsministeren hjemmel til at nedsætte efterreguleringen af skat, tilskud og udligning for de kommuner, der selvbudgetterede for 2009 med i alt 300 mio. kr. Nedsættelsen på 300 mio. kr. fordeles proportionalt på kommunerne i forhold til deres samlede efterregulering. Nedsættelsen afregnes som en nedsættelse af efterreguleringen af indkomstskat for 2009. Hvis en kommunes samlede nedsættelse overstiger kommunens efterregulering af indkomstskat, afregnes den resterende del som en nedsættelse af kommunens efterregulering af tilskud og udligning. Nedsættelsen for den enkelte kommune fremgår af tabel 4 sidst i tabeldelen.

Der er samtidig, jf. ovenfor, afsat en lånepulje på 300 mio. kr., der fordeles efter ansøgning blandt kommuner med en ekstraordinær efterregulering sammenholdt med den likviditetsmæssige situation i kommunen.

1.10. Forhøjelse af udligningsniveau, hvis indkomstforskellen mellem kommunerne i hovedstadsområdet og øvrig land øges

I forbindelse med udligningsreformen er indført en reguleringsmekanisme, der afhængig af forskellene i væksten mellem hovedstadsområdet og det øvrige land kan udløse en forhøjelse af udligningsniveauet fra udgangspunktet på 58 procent.

Mekanismen består i, at hver gang den procentvise vækst i det budgetterede beskatningsgrundlag pr. indbygger i hovedstadsområdet overstiger væksten i det øvrige land med 1 procentpoint, så forøges udligningsniveauet i landsudligningen med 1 procentpoint. Som basisår for reguleringen anvendes 2007. Udligningsniveauet kan første gang sættes op i 2010. Udligningsniveauet kan højst øges med 1 procentpoint i det enkelte år og højst til 68 procent. En procentvis mervækst henstår til første og følgende års regulering, ligesom en eventuel mindrevækst fragår. Som grundlag for opgørelsen anvendes det beskatningsgrundlag og det indbyggertal, der indgår ved beregningen af den statsgaranterede udligning. Væksten i beskatningsgrundlag pr. indbygger i procentpoint opgøres med to decimaler.

Væksten i beskatningsgrundlaget pr. indbygger fra 2011 til 2012 er vist i følgende tabel:

Vækst i beskatningsgrundlag pr. indbygger 2010-2011 i procent			
Hovedstadsområdet			1,59
Øvrige land			1,74
Forskel – mervækst i hovedstadsområdet (procentpoint)			-0,15
<i>Beskatningsgrundlag pr. indbygger 2012</i>			
	Beskatningsgrundlag (1.000 kr.)	Indbyggertal	Beskatningsgrundlag pr. indbygger (kr.)
Hovedstadsområdet	359.290.930	1.928.554	186.301
Øvrige land	548.929.034	3.650.737	150.361
<i>Beskatningsgrundlag pr. indbygger 2011</i>			
	Beskatningsgrundlag (1.000 kr.)	Indbyggertal	Beskatningsgrundlag pr. indbygger (kr.)
Hovedstadsområdet	349.209.987	1.904.332	183.377
Øvrige land	538.916.538	3.646.563	147.788

Den akkumulerede vækst med basisår i 2007 er vist i følgende tabel:

Akkumuleret vækstprocent til brug for regulering af udligningsniveau	
Vækst i beskatningsgrundlag pr. indbygger 2007-2008 i procent	0,09
Vækst i beskatningsgrundlag pr. indbygger 2008-2009 i procent	-1,07
Vækst i beskatningsgrundlag pr. indbygger 2009-2010 i procent	-0,81
Vækst i beskatningsgrundlag pr. indbygger 2010-2011 i procent	-0,96
Vækst i beskatningsgrundlag pr. indbygger 2011-2012 i procent	-0,15
I alt	-2,90

2. Parametre, kriterieoversigt og eksempler

2.1. Parametre

Reglerne om opgørelse af tilskud og bidrag og datagrundlaget for opgørelserne fastsættes i Indenrigs- og Sundhedsministeriets bekendtgørelse om opgørelse og afregning af kommunal udligning og tilskud til kommuner for 2012. Bekendtgørelsen er optrykt i bilaget.

I opgørelserne for 2012 indgår en række parametre, der fremgår af parametertabellen først i tabelafsnittet. I opgørelserne indgår bl.a. det nedenfor viste datagrundlag, idet der i øvrigt henvises til bekendtgørelsen.

Tabel 2.1. Fordeling af statstilskud 2012. Foreløbig tilskuds- og udligningsopgørelse for 2012

	Mio. kr.
Bloktilskudspulje ifølge Finansudvalgets aktstykke Akt 154 af 15. juni 2011	77.928,2
Tilskud vedr. landsudligningen	53.808,2
Tilskud til kommuner med højt strukturelt underskud	4.653,2
Regulering vedr. tilskud til medfinansiering af EU-projekter	21,4
Regulering vedr. overgangstilskud i 2012 i forbindelse med finansieringsomlægninger på beskæftigelsesområdet	178,9
Statstilskud i alt fordelt efter indbyggertal	19.266,5

Anm. afrunding kan medføre, at totalen ikke svarer til den anførte sum.

Tabel 2.2. Oversigt over kriterier mv.**Oversigt over kriterier**

Bloktilskudspulje	Folketingets Finansudvalg har ved aktstykke akt 154 af 15. juni 2011 fastsat den samlede tilskudspulje for 2012 til 77.928,2 mio. kr.
Nettodrifts- og anlægsudgifter	De samlede udgifter opgøres på grundlag af de budgetterede samlede nettodrifts- og anlægsudgifter for 2011 korri-geret for udgifter til dagpenge og beskæftigelsesindsats for forsikrede ledige samt de skønnede merudgifter henholds--vis mindreudgifter som følge af ændringer i udgifts- og op-gavefordelingen og ændringer i den statslige regulering fra 2011 til 2012. Der er endvidere korrigeret for de skønnede udgiftsændringer som følge af kommunernes aktivitetsbe-stemte medfinansiering af sundhedsvæsenet og som følge af finansieringsændringer på beskæftigelsesområdet. Der henvises til efterfølgende tabel.
Beskatningsgrundlag	Ved tilskuds- og udligningsberegningen anvendes det skønnede/budgetterede beskatningsgrundlag for tilskuds-året, dvs. for 2012 anvendes de budgetterede/skønnede beskatningsgrundlag for 2012.
Afgiftspligtige grundværdier	I opgørelsen af beskatningsgrundlag for 2012 indgår de afgiftspligtige grundværdier pr. 1. oktober 2010. Ved Inden-rigs- og Sundhedsministeriets beregning af det lands-gennemsnitlige beskatningsgrundlag og grundlaget for kommuner, der vælger statsgaranti, er opgørelsen af de afgiftspligtige grundværdier baseret på et skøn over de af-giftspligtige grundværdier i de enkelte kommuner. Dette skøn har kun betydning for tilskuds- og udligningsopgørel-sen, og har således ingen betydning for kommunens fakti-ske grundskyld – uanset om kommunen vælger stats-garanti eller selvbudgetterer. De kommuner, der selvbud-getterer, skal ved beregningen af udligning af beskatnings-grundlag anvende de afgiftspligtige grundværdier, som kommunen har lagt til grund i budgettet for 2012.
Befolkningstal 1. januar 2012	Ved tilskuds- og udligningsberegningen anvendes befol-kningstallet, som opgjort af Danmarks Statistik pr. 1. januar 2012. Ved opgørelsen henregnes personer, for hvilke en kommune har den generelle betalingsforpligtigelse til folke-tallet i kommunen.

Ved den foreløbige opgørelse anvendes et skøn over folketallet. Indenrigs- og Sundhedsministeriets skøn er baseret på folketallet 1. januar 2011 (opgjort som antal indbyggere hvor kommunen har betalingsforpligtigelsen) og den i Danmarks Statistiks befolkningsprognose (prognose 2011) skønnede procentvise vækst fra 2011-2012. Kommuner der "selvbudgetterer" kan anvende et eget skøn i den foreløbige opgørelse, idet der ved den endelige opgørelse vil indgå det faktiske folketal pr. 1. januar 2012. For yderligere dokumentation vedr. befolkningstallet henvises til Danmarks Statistiks varedeklaration for Befolkningen 1. januar, befolkningens bevægelser, befolkningen i amter, kommuner. For yderligere dokumentation vedr. befolkningsprognosen henvises til Danmarks Statistiks varedeklaration for Befolkningsfremskrivning for Danmark.

Den gennemsnitlige rejsetid til 2.000 indbyggere

Opgørelsen foretages på grundlag af en beregning foretaget i 2009 af Skov & Landskab, Københavns Universitet. Den gennemsnitlige rejsetid for en borger i en kommune opgøres som borgerens rejsetid til de målt i tid 2.000 nærmeste medborgere i og uden for kommunen. Rejsetiderne opgøres ved at gange den gennemsnitlige rejsetid til et område med 2.000 medborgere med kommunens indbyggertal pr. 1. januar 2011. Beregningerne af rejsetider bygger på Danmarks Statistiks opgørelse af natbefolkningen på 100x100 m kvadratnetceller. Befolkningstallene er påfølgende aggregeret til knudepunkter i det anvendte vejnet (VejnetDK). Rejsetiden er opgjort som kørsel i bil, hvor det antages, at hastigheden følger hastighedsbegrænsningerne. Ved færgeovergang anvendes en sejltid.

Antal 20-59-årige, der er uden beskæftigelse, ud over 5 procent var arbejdsløse eller uden for arbejdsstyrken. I kategorien af antallet af 20-59-årige

Opgørelsen foretages ud fra Danmarks Statistiks registerbaserede arbejdsstyrkestatistik som det største antal enten pr. 1. januar i det senest opgjorte år (2009) eller pr. 1. januar 3 år forud for dette år (2006). I opgørelsen indgår antal 20-59-årige pr. 1. januar, som ultimo november året før uden for arbejdsstyrken indgår de uddannelsessøgende ikke. Ved opgørelsen henregnes personer til bopælskommunens folketal. For yderligere dokumentation henvises til Danmarks Statistiks varedeklaration for Den registerbaserede arbejdsstyrkestatistik.

<p>Antal 25-49-årige uden erhvervsuddannelse</p>	<p>Opgørelsen foretages ud fra Danmarks Statistiks opgørelse pr. 1. januar 2010, der pr. 1. oktober 2009 ikke har afsluttet længerevarende uddannelse end grundskole eller har uoplyst uddannelse. Ved opgørelsen henregnes personer til bopælskommunens folketal. For yderligere dokumentation henvises til Danmarks Statistiks varedeklaration for Uddannelsesstatistikken.</p>
<p>Beregnet boligstøtteudgift</p>	<p>Opgørelsen sker på grundlag af en af Indenrigs- og Sundhedsministeriet foretaget standardberegning. I opgørelsen indgår antallet af udlejede egentlige beboelseslejligheder samt kollegielejligheder eksklusive andelslejligheder, opgjort af Danmarks Statistik pr. 1. januar 2010, opdelt i grupper efter opførelsesår. Hver gruppe indgår i standardberegningen med en vægt, der fastlægges på grundlag af Danmarks Statistiks huslejeundersøgelse. For yderligere dokumentation henvises til Danmarks Statistiks varedeklaration fra Boligopgørelsen og varedeklaration for Huslejeundersøgelsen.</p>
<p>Antallet af diagnosticerede psykiatriske patienter, der i en periode på 10 år har været i kontakt med det psykiatriske sundhedsvæsen</p>	<p>Opgørelsen sker på grundlag af data fra Sundhedsstyrelsen. Kriteriet omfatter personer, der i perioden 2001-2010 har været i kontakt med det psykiatriske sundhedsvæsen. Dette er defineret ved diagnosekoderne F00-29.</p>
<p>Antallet af familier i visse boligtyper</p>	<p>Opgørelsen sker ud fra en af Danmarks Statistik foretaget opgørelse af antal familier, der den 1. januar 2010 bor i almene boliger, privat udlejning som enten er fra før 1920 eller efter 1920 med mangler og sommerhuse. Familier opgøres efter Danmarks Statistiks E-familie-begreb, hvor hjemmeboende børn op til 25 år indgår i familien. For yderligere dokumentation henvises til Danmarks Statistiks varedeklaration for Boligopgørelsen og varedeklaration for Husstands- og familiestatistik.</p>
<p>Antallet af børn i familier med lav uddannelse</p>	<p>Opgørelsen sker ud fra en af Danmarks Statistik foretaget opgørelse af antal børn mellem 0 og 16 år pr. 1. januar 2010 i familier, hvor den højeste fuldførte uddannelse pr. 1. oktober 2009 for familien er grundskole eller uoplyst. Familier opgøres efter E-familie-begrebet, dvs. at hjemmeboende børn op til 25 år indgår i familien. Ved opgørelsen henregnes børn til bopælskommunens folketal. For yderligere dokumentation henvises til Danmarks Statistiks varedekla-</p>

	ration Uddannelsesstatistikken.
Antallet af enlige i aldersgruppen 65 år og derover	Antallet af enlige i aldersgruppen 65 år og derover som opgjort af Danmarks Statistik pr. 1. januar 2011. I opgørelsen af enlige indgår ugifte, skilte, enker/enkemænd, op-hævede partnerskaber samt længstlevende af 2 partnere. Ved opgørelsen henregnes personer til betalingskommunens folketal.
Antallet af personer med lav indkomst	Opgørelsen sker ud fra en af Danmarks Statistik foretaget opgørelse over antal 18-64 årige i kommunen pr. 31. december 2009, der i 2009 og i mindst to af de foregående tre år har haft en ækvivaleret disponibel indkomst på mindre end 60 procent af medianindkomsten på landsplan samt en formue på under 10.000 kr. Ækvivaleret disponibel indkomst udtrykker husstandens indkomst divideret med en faktor for husstandens størrelse og sammensætning. Der anvendes samme ækvivaleringsfaktor som i Finansministeriets publikation "Fordeling og incitamenten". Endvidere medtages studerende uden børn samt selvstændige og medarbejdende ægtefæller ikke i opgørelsen. Populationen til beregning af medianindkomsten er alle E-familier, hvor ældste person er ældre end 15 år. Hjemmeboende børn op til 25 år indgår i E-familien. For yderligere dokumentation henvises til Danmarks Statistiks varedeklaration for Familieindkomster og varedeklaration for Husstands- og familiestatistik.
Antallet af udviklingshæmmede og antallet af personer uden for arbejdsstyrken med øvrige handicap	Opgørelsen sker på grundlag af data fra Danmarks Statistik. Kriteriet er opgjort som antallet af 65 år og derunder samt antallet af 20-59-årige uden for arbejdsstyrken, som inden for en fem-årig periode fra 2005-2009 er diagnosticeret inden for sygehusvæsenet med en aktions- eller bi-diagnose, som vil kunne medføre et handicap.
Antallet af indvandrere og efterkommere	Opgørelsen sker på grundlag af en af Danmarks Statistik foretaget opgørelse af antallet af indvandrere og efterkommere fra ikke-vestlige lande pr. 1. januar 2011. Ved opgørelsen henregnes personer til bopælskommunens folketal. For yderligere dokumentation henvises til Danmarks Statistiks varedeklaration for Indvandrere og efterkommere.
Beregnet antal tabte leveår opgjort i forhold til den kommune,	Opgørelsen sker på grundlag af data fra Danmarks Statistik. Kriteriet er opgjort som antallet af tabte leveår i forhold

<p>hvis indbyggere har den højeste middellevetid</p>	<p>til den kommune, som over en tiårig periode (2001-2010) har haft den højeste middellevetid hos indbyggerne. Antallet af tabte leveår opgøres som den højeste middellevetid i en kommune fratrukket middellevetiden i den pågældende kommune ganget med antallet af indbyggere i kommunen. Forskellen i middellevetider mellem kommuner opgøres med to decimaler. Middellevetiden er beregnet som den forventede gennemsnitlige levetid for en 0-årig i kommune, beregnet ud fra de aldersbetingede dødshyppigheder. For yderligere dokumentation henvises til Danmarks Statistiks varedeklaration for Medicinsk fødsels- og dødsfaldsstatistik samt Danmarks Statistiks notat om Beregning af middellevetid. Ved opgørelsen henregnes personer til betalingskommunens folketal.</p>
<p>Den årlige nedgang i befolkningstallet opgjort over en 5-årig periode</p>	<p>Opgørelsen foretages som summen af nettofald i en kommunes folketal fra et år til det følgende for hvert af årene i perioden 2006-2011, hvor kommunen har haft en nedgang i befolkningstallet. Ved opgørelsen henregnes personer, for hvilke en kommune har den generelle betalingsforpligtigelse til folketallet i kommunen. For yderligere dokumentation vedr. befolkningstallet henvises til Danmarks Statistiks varedeklaration for Befolkningen pr. 1. januar, befolkningens bevægelser, befolkningen i amter, kommuner.</p>

Oversigt 2. Opgørelse af nettodrifs- og anlægsudgifter til udligning 2012

Mio. kr.	Hele Landet	Hovedstadsområdet
Nettodrifts- og anlægsudgifter (budget 2011)	309.481,1	110.396,2
Korrektion for udgifter til forsikrede ledige (budget 2011)	-10.327,2	-2.932,0
Korrektion for udgifter til medfinansiering af sundhedsvæsenet	7.333,0	2.628,4
Korrektion for udgifter som følge af finansieringsomlægningen på beskæftigelsesområdet	3.226,8	976,9
Meropgaver 2011-2012, jf. bilag 1 (2011 pl)	1.811,4	649,6
Sum 2011 priser	311.525,1	111.719,1
Sum 2012 priser	319.001,7	114.400,3
Samlet nettodrifs- og anlægsudgifter	319.001,7	114.400,3

Bilag 1. Meropgaver 2011-2012

Aktstykke 180 af 19. juni 2009

L 447, 2008 om ændring af lov om social service	-0,3
L 446, 2008 om ændring af lov om social pension	-7,5
L 490, 2009 om ændring af lov om almene boliger	0,4
L 318, 2009 om ændring af lov om social service	8,0
L 530, 2009 om ændring af sundhedsloven	11,6
L 285, 2001 om ændring af lov om social pension	-25,6
L 1420, 2005 om ændring af lov om individuel boligstøtte	-0,6
L 324, 2008 om ændring af lov om individuel boligstøtte	-11,7
L 286, 2009 om ændring af lov om leje af almene boliger	0,5
L 480, 2009 om ændring af lov om dagpenge ved sygdom	-1,7
L 572, 2006 om ændring af lov om folkeskolen	5,6
Psykiatriaftale 2003-2006	0,8
Forstærket kronikerindsats	-1,5
I alt (2010 pl)	-22,0

I alt (2011 pl)	-22,2
<i>Aktstykke 163 af 17. juni 2010</i>	
L 494, 2009 om ændring af adoptionsloven	-8,4
L 407, 2010 om ændring af lov om social service	1,3
L 628, 2010 om ændring af lov om social service	14,2
B 1413, 2009 om sideaktiviteter i almene boligaktiviteter	-1,0
Flere opsøgende teams i psykiatrien	0,9
L 431, 2010 om ændring af lov om aktiv beskæftigelsesindsats	-1,2
L 194, 2010 om ændring af vejledningsloven	56,5
Udarbejdelse af kommunale vandhandleplaner	-15,2
Udløb af OK08-aftale om seniorpolitiske initiativer	-222,8
I alt (2011 pl)	-175,7
I alt (2011 pl)	-175,7
<i>Aktstykke 154 af 15. juni 2011</i>	
Fremadrettet budgetgaranti 2011-2012	1.458,9
L 492, 2010 om håndhævelse af udbudsreglerne	2,0
Lovændring om fingeraftryk i pas	4,1
Etablering af ungesamråd	5,4
L 201, 2011 om ændring af lov om social service	19,8
L 1613, 2010 om ændring af lov om social service	-48,8
B 1093, 2010 om magtanvendelse	0,9
B 1581, 2010 om forretningsorden for børn og ungeudvalgene	0,1
B 483, 2011 om aflønning i beskyttet beskæftigelse	5,4
L 166, 2011 om ændring af lov om social service	0,3
L 275, 2011 om ændring af dagtilbudsloven	20,2
L 1614, 2010 om ændring af lov om social service	-65,7
Overflytning af midler til statsforvaltninger	-1,7
B 1299, 2008 om økonomiske rammer for frit valg	1,3
L 706, 2010 om ændring af lov om klage og erstatningsadgang	1,4
L 1546, 2010 om ændring af lov om kunstig befrugtning	0,5
Kvalitetssikring af lægefaglig stofmisbrugsbehandling	3,2
L 912, 2010 om ændring af lov om arbejdsløshedsforsikring	-0,2
L 1539, 2010 om ændring af lov om sygedagpenge	-50,3
L 1596, 2010 om ændring af lov om aktive socialpolitik	10,4
L 1593, 2010 om ændring af lov om forsøgsordning om jobpræmie	0,4

B 1516, 2010 om ændring af byggepladsbekendtgørelse	2,6
L 461, 2011 om ændring af lov om aktiv socialpolitik	-0,4
L 1602, 2010 om ændring af lov om aktiv beskæftigelsesindsats	-33,5
L 187 om ændring af lov om aktiv socialpolitik	0,4
L 1599, 2010 om ændring af lov om sygedagpenge	-67,3
L 1598, 2010 om ændring af lov om sygedagpenge	765,5
L 320, 2011 om ændring af ferieloven	-0,1
L 279, 2011 om ændring af lov om sygedagpenge	-7,6
B 831, 2010 om danskundervisning til voksne udlændinge	1,0
Ændring af tilskudsberegning for de frie grundskoler	-12,9
Overførsel af ulovbestemte tilskud	0,1
Lov om ændring af folkeoplysningsloven	7,1
B 1019, 2009 om jordvarmeanlæg	-0,6
L 122, 2011 om ændring af lov om miljøgodkendelse	0,3
B 259, 2010 om etablering af olietanke	-0,6
B 51, 2011 om støjhandlingsplaner	0,6
B 1510, 2010 om VVM	-0,1
B 114, 2011 om husdyrbrug	0,2
B 1217, 2008 om batterier	10,2
L 379, 2011 om ændring af lov om offentlige veje	-1,2
L 1536, 2010 om ændring af postlov	0,5
L 1537, 2010 om ændring af lov om private fællesveje	30,7
B 61, 2011 om energimærkning af bygninger	-5,0
I alt (2012 pl)	2.057,5
I alt (2011 pl)	2.009,3
Meropgaver i alt 2011-2012 (2011 pl)	1.811,4

2.2. Eksempler på beregning af tilskud og udligning

I det følgende er tilskudsopgørelsen illustreret med en række beregningseksempler for tilskudsåret 2012.

Først er vist et eksempel med Haderslev Kommune, der er omfattet af landsudligningen og ordningen med tilskud til kommuner med højt strukturelt underskud. Dernæst er vist et eksempel med Herlev Kommune for så vidt angår hovedstadsudligningen.

- Afrunding ved beregningerne

Ved Indenrigs- og Sundhedsministeriets beregning af tilskud og udligning indgår mellemresultatet uden afrunding i beregningerne. Skatteudskrivning, beskatningsgrundlag samt nettodrifts- og anlægsudgifter er opgjort i hele 1.000 kr. Tilskud og bidrag opgøres i hele 1.000 kr., der er afrundet til et med 12 deleligt beløb. Denne "tolvrunding" sker, fordi beløbene udbetales over 12 måneder i de såkaldte "12-delsrater".

I de følgende regneeksempler er mellemresultaterne undertiden vist med to decimaler, mens selve beregningen er foretaget uafrundet.

Beregning af udligning og generelle tilskud**Garantibeløb 2012. Regneeksempel for 510 Haderslev Kommune**

Beløb i 1000 kr.

A Landsudligning

1	Kommunens udgiftsbehov	3.302.933
2	Beregnete skatteindtægter	2.075.110
3	Strukturelt overskud (+) / underskud (-):(2)-(1)	-1.227.823
4	Udligningsniveau	58%
5	Udligningsbeløb (3) * (4) * -1: Tilskud (+) / bidrag (-)	712.137
6	Udligningsbeløb (tolvafrundet til hele tusind kr.)	712.140

B Tilskud til kommuner med højt strukturelt underskud

1	Strukturelt overskud (+) / underskud (-) pr. indbygger	-21.914
2	96,5 procent af landsgennemsnitlige strukturelle underskud pr. indbygger	-16.046
3	Udligningsgrundlag pr. indbygger	-5.868
4	Udligningsniveau	32%
5	Kommunens indbyggertal	56.030
6	Udligningsbeløb (3) * (4) * (5) * -1	105.203
7	Udligningsbeløb (tolvafrundet til hele tusind kr.)	105.204

C Statstilskud (ordinært)

1	Samlet statstilskud, der fordeles efter indbyggertal	16.266.484
2	Kommunens indbyggertal	56.030
3	Indbyggertal hele landet (tabel 1, pkt. 12)	5.579.291
4	Statstilskud = (1) x [(2) / (3)] =	163.356
5	Samlet statstilskud (tolvafrundet til hele tusind kr.)	163.356

Note: Strukturelt overskud er angivet med (+) og underskud med (-) . I udligningsberegningen er tilskud til kommuner med et strukturelt underskud angivet med (+) og bidrag fra kommuner med et strukturelt overskud er angivet med (-). Fortegnet vendes således i beregningen.

**Data til opgørelse af beregnede skatteindtægter. Landsudligning
Garantibeløb 2012. Regneeksempel for 510 Haderslev
Kommune**

A. Garanteret beskatningsgrundlag pr. indbygger

1	Udskrivningsgrundlag 2009, maj opgørelse 2011 (korrigeret for skønnede virkninger af ændret lovgivning)	6.883.349.000
2	Fremskrivningsprocent	10,40%
3	Fremskrevet grundlag – garanti	7.599.217.296
4	Statsgaranti 2012 – afrundet	7.599.219.000
5	Afgiftspligtige grundværdier 2012 Indenrigs- og Sundhedsministeriets skøn, juni 2011	7.464.621.000
6	9,8 pct. af de afgiftspligtige grundværdier	731.532.858
7	- afrundet til hele tusind kr.	731.533.000
8	Samlet beskatningsgrundlag (4)+(7), garantiberegning	8.330.752.000

B. Beregnede skatteindtægter. Landsudligning

9	Skattetryksfaktor (tabel 1. pkt. 21). Indgår uafundet	0,249090
10	Beregnede skatteindtægter (1.000 kr.)	2.075.110

**Data til opgørelse af tilskud til kommuner med højt strukturelt underskud
Garantibeløb 2012. Regneeksempel for 510 Haderslev Kommune**

A. Strukturelt overskud/underskud pr. indbygger i kommunen

1	Kommunens udgiftsbehov (1.000 kr.)	3.302.933
2	Beregnete skatteindtægter (1.000 kr.)	2.075.110
3	Strukturelt overskud (+) / underskud (-): (2) – (1) (1.000 kr.)	-1.227.823
4	Kommunens indbyggertal	56.030
5	Strukturelt overskud/underskud pr. indbygger	-21.914

B. 96,5 procent af landsgennemsnitlige strukturelle underskud pr. indbygger

1	Samlede nettodrifts- og anlægsudgifter pr. indbygger (tabel 1, pkt. 13)	57.176
2	Gns. beregnet skatteindtægt pr. indbygger (tabel 1, pkt. 14)	40.548
3	Gns. Strukturelt underskud pr. indbygger (tabel 1, pkt. 15)	-16.628
4	96,5 procent af gennemsnitligt underskud (tabel 1, pkt. 17)	-16.046

C. Beløb pr. indbygger over grænse

-5.868

Overudligningsbeløb. Tilskud til kommuner med højt strukturelt underskud
Garantibeløb 2012. Regneeksempel for 510 Haderslev Kommune

Beregning af maksimalt udligningsniveau:

1	92 pct. af udskrivningsprocent for 2011 (0,2650)	0,2438
2	- 58% af fælles skattetryksfaktor (0,2491)	-0,1445

4	I alt – sum 1-2	0,0993
---	-----------------	--------

5	Fælles skattetryksfaktor (tabel 1, pkt. 21)	0,2491
---	---	--------

	<i>Maksimalt udligningsniveau (4)/(5)=</i>	0,39876
--	--	---------

1	Faktisk udligningsniveau - tilskud til kommuner med højt strukturelt underskud	0,32
---	--	------

2	Maksimalt udligningsniveau, jf. ovenfor	0,39876
---	---	---------

Hvis det maksimale udligningsniveau (2) er mindre end 0,32 beregnes overudligningsbidrag som:

3	Folketal pr. 1. januar 2012	56.030
---	-----------------------------	--------

4	Strukturelt underskud, tilskud til kommuner med højt strukturelt underskud	-5.868
---	--	--------

5	Overudligningsbidrag beregnes som $[(2) - (1)] \times (3) \times (4) =$	-
---	--	---

6	Overudligningsbidrag tolvafrundet til hele tusind kr.	-
---	--	---

Korrektion overudligning (Fordeling af samlet overudligningsbeløb)
Garantibeløb 2012. Regneeksempel for 510 Haderslev Kommune

Beløb i 1000 kr.

1	Samlet overudligningsbeløb, jf. tabel 1, pkt. 23	3.936
---	--	-------

2	Kommunens indbyggertal	56.030
---	------------------------	--------

3	Samlede indbyggertal hele landet (tabel 1, pkt. 12)	5.579.291
---	---	-----------

4	Korrektion overudligning = $(1) \times [(2) / (3)] =$ Tolvafrundet til hele tusind kr.	36
---	---	----

A. Opgørelse af det samlede udgiftsbehov – Landsudligning 2012**Regneeksempel for 510 Haderslev Kommune**

	1.000 kr.
1. Aldersbestemt udgiftsbehov	2.266.971
2. Beregnet socioøkonomisk udgiftsbehov	1.035.962
3. Samlet beregnet udgiftsbehov (sum 1+2) =	3.302.933

B. Opgørelse af det aldersbestemte udgiftsbehov m.v. – Landsudligning**Regneeksempel for 510 Haderslev Kommune**

	<i>Enheds- beløb kr. pr. indbygger</i>	<i>Antal i Hader- slev Kommune</i>	<i>Beregnet udgiftsbehov 1.000 kr.</i>
1. 0-6-årige 1.1.2012	56.288,77	4.248	239.115
2. 7-16-årige	85.001,53	7.131	606.146
4. 17-19-årige	30.881,52	2.447	75.567
5. 20-24-årige	18.903,11	2.827	53.439
6. 25-34-årige	22.264,28	5.356	119.248
7. 35-39-årige	21.432,52	3.440	73.728
8. 40-64-årige	25.948,97	19.820	514.309
9. 65-74-årige	28.380,31	6.241	177.122
10. 75-84-årige	57.329,34	3.377	193.601
11. 85+årige	128.226,26	1.143	146.563
Indbyggertal i alt		56.030	
12. Rejsetid	421,26	161.738	68.134
Aldersbestemt udgiftsbehov, i alt 1.000 kr.			2.266.971

C. Opgørelse af socioøkonomisk indeks - Landsudligning 2012

Regneeksempel for 510 Haderslev Kommune

	Vægt	Antal Haderslev Kommune	Antal hele landet	Vægtet andel (2)/(3)x(1)
	(1)	(2)	(3)	(4)
1. Antal 20-59-årige uden beskæftigelse ud over 5 % af 20-59-årige i kommunen	0,180	3.395	356.510	0,00171
2. Antal 25-49-årige uden erhvervsuddannelse	0,175	4.490	430.386	0,00183
3. Antal udlejede beboelseslejligheder	0,050	7.962	803.112	0,00050
4. Antal diagnosticerede psykiatriske patienter	0,050	1.968	152.301	0,00065
5. Antal familier i visse boligtyper	0,150	8.316	746.269	0,00167
6. Antal børn i familier med lav uddannelse	0,150	1.609	138.611	0,00174
7. Antal enlige over 65 år	0,025	4.468	419.230	0,00027
8. Antal personer med lav indkomst	0,100	984	130.896	0,00075
9. Antal udviklingshæmmede	0,050	657	56.182	0,00058
10. Antal indvandrere og efterkommere	0,025	2.192	373.742	0,00015
11. Antal tabte leveår	0,025	143.767	14.932.469	0,00024
12. Nedgang i befolkningstallet	0,020	425	27.640	0,00031
13. Sum af de vægtede kriterier	1,000			0,010392
14. Indbyggertal 1.1.2012		56.030	5.579.291	
15. Kommunens andel af indbyggertallet i hele landet =				0,0100425
16. Socioøkonomisk indeks = (13)/(15) x 100 =				103,48071

D. Opgørelse af samlet socioøkonomisk udgiftsbehov

Regneeksempel for 510 Haderslev Kommune

1. Socioøkonomisk indeks for 510 Haderslev Kommune	1,0348071
2. Gennemsnitligt tillæg pr. indbygger kr.	17.867,51
3. Kommunens indbyggertal den 1.1.2012	56.030
4. Socioøkonomisk udgiftsbehov beregnet (1) x (2) x (3), i 1000 kr.	1.035.962

Beregning af udligning og generelle tilskud

Garantibeløb 2012. Regneeksempel for 163 Herlev Kommune

Beløb i 1000 kr.

A Hovedstadsudligning

1 Kommunens udgiftsbehov	1.714.426
2 Beregnede skatteindtægter	1.519.368
3 Strukturelt overskud (+) / underskud (-):(2)-(1)	-195.058
4 Udligningsniveau	27%
5 Udligningsbeløb (3) * (4) * -1: Tilskud (+) / bidrag (-)	52.666
6 Udligningsbeløb (tolvafrundet til hele tusind kr.)	52.668

B Statstilskud (ordinært)

1 Samlet statstilskud, der fordeles efter indbyggertal	16.266.484
2 Kommunens indbyggertal	26.480
3 Indbyggertal hele landet (tabel1, pkt. 12)	5.579.291
4 Statstilskud = (1) x [(2)/(3)] =	77.203
5 Samlet statstilskud (tolvafrundet til hele tusind kr.)	77.208

Note: Strukturelt overskud er angivet med (+) og underskud med (-). I udligningsberegningen er tilskud til kommuner med et strukturelt underskud angivet med (+) og bidrag fra kommuner med et strukturelt overskud er angivet med (-). Fortegnet vendes således i beregning.

**Data til opgørelse af beregnede skatteindtægter - Hovedstadsudligning
Garantibeløb 2012. Regneeksempel for 163 Herlev Kommune**

A. Garanteret beskatningsgrundlag pr. indbygger

1	Udskrivningsgrundlag 2009, maj opgørelse 2011 (korrigeret for skønnede virkninger af ændret lovgivning)	3.847.118.000
2	Fremskrivningsprocent	10,40%
3	Fremskrevet grundlag – garanti	4.247.218.272
4	Statsgaranti 2012 – afrundet	4.247.219.000
5	Afgiftspligtige grundværdier 2012 Indenrigs- og Sundhedsministeriets skøn, juni 2011	5.352.844.000
6	9,8 pct. af de afgiftspligtige grundværdier	524.578.712
7	- afrundet til hele tusind kr.	524.579.000
8	Samlet beskatningsgrundlag (4)+(7), garantiberegning	4.771.798.000

B. Beregnede skatteindtægter. Hovedstadsudligning

9	Skattetryksfaktor (tabel 1. pkt. 22). Indgår uafrundet	0,318406
10	Beregnete skatteindtægter (1.000 kr.)	1.519.368

**A. Opgørelse af det samlede udgiftsbehov – Hovedstadsudligning 2012
Regneeksempel for 163 Herlev Kommune**

		1000 kr.
1.	Aldersbestemt udgiftsbehov	1.139.327
2.	Beregnet socioøkonomisk udgiftsbehov	575.099
3.	Samlet beregnet udgiftsbehov (sum 1+2) =	1.714.426

B. Opgørelse af det aldersbestemte udgiftsbehov m.v. – Hovedstadsudligning**Regneeksempel for 163 Herlev Kommune**

	<i>Enheds- beløb kr. pr. Indbygger</i>	<i>Antal i Herlev Kommune</i>	<i>Beregnet udgiftsbehov 1.000 kr.</i>
1. 0-6-årige 1.1.2012	62.345,87	2.207	137.597
2. 7-16-årige	92.467,76	3.302	305.329
4. 17-19-årige	34.899,85	1.048	36.575
5. 20-24-årige	18.721,16	1.477	27.651
6. 25-34-årige	20.295,75	2.604	52.850
7. 35-39-årige	20.407,11	1.722	35.141
8. 40-64-årige	26.642,96	9.264	246.820
9. 65-74-årige	30.890,74	2.633	81.335
10. 75-84-årige	64.893,50	1.606	104.219
11. 85+årige	138.305,07	617	85.334
Indbyggertal i alt		26.480	
12. Rejsetid	942,96	28.077	26.475
Aldersbestemt udgiftsbehov, i alt 1.000 kr.			1.139.327

C. Opgørelse af socioøkonomisk indeks - Hovedstadsudligning**Regneeksempel for 163 Herlev Kommune**

	Vægt	Antal Herlev Kommune	Antal hovedstadsområdet	Vægtet andel (2)/(3)x(1)
	(1)	(2)	(3)	(4)
1. Antal 20-59-årige uden beskæftigelse ud over 5 % af 20-59-årige i kommunen	0,100	1.808	124.918	0,00145
2. Antal 25-49-årige uden erhvervsuddannelse	0,250	2.049	149.885	0,00342
3. Antal udlejede beboelseslejligheder	0,075	6.138	298.633	0,00154
4. Antal diagnosticerede psykiatriske patienter	0,100	911	56.727	0,00161
5. Antal familier i visse boligtyper	0,075	7.120	287.409	0,00186
6. Antal børn i familier med lav uddannelse	0,250	683	43.491	0,00393
7. Antal enlige over 65 år	0,100	2.159	143.372	0,00151
8. Antal indvandrere og efterkommere	0,050	3.120	198.914	0,00078
9. I alt andel af vægtet kriterier	1,000			0,01609
10. Indbyggertal 1.1.2012		26.480	1.928.554	
11. Kommunens andel af indbyggertallet i hovedstadsområdet				0,01373
12. Socioøkonomisk indeks, hovedstadsudligning = (9) / (11) x 100 =				117,15996

D. Opgørelse af samlet socioøkonomisk udgiftsbehov – Hovedstadsudligning**Regneeksempel for 163 Herlev Kommune**

1. Socioøkonomisk indeks hovedstadsudligning	117,15996
2. Gennemsnitligt tillæg pr. indbygger kr.	18.537,25
3. Kommunens indbyggertal den 1.1.2012	26.480
4. Socioøkonomisk udgiftsbehov beregnet (1) x (2) x (3), i hele kr.	575.098.940

2.3. Nærmere om metode for beregninger (tekniske formler)

I dette appendiks er vist de tekniske beregningsformler for de dele, som indgår i opgørelsen af landsudligningen, tilskud til kommuner med højt strukturelt underskud, hovedstadsudligningen samt opgørelsen af overudligning, jf. i øvrigt også de foranstående beregningseksempler. I oversigten over beregningen er der så vidt muligt henvist til tabelgrundlaget for de data, som indgår i opgørelsen.

- Udligningen

Udligningen er baseret på en beregning af den enkelte kommunes strukturelle overskud eller underskud. Det strukturelle underskud eller overskud beregnes som forskelle mellem en kommunes udgiftsbehov og kommunens beregnede skatteindtægter. Det strukturelle underskud eller overskud er et udtryk for, om en kommune ved en gennemsnitlig skatteprocent vil få et underskud eller overskud i forhold til det beregnede udgiftsbehov.

En kommunes udgiftsbehov opgøres ud fra et beregnet udgiftsbehov på grundlag af befolkningens alderssammensætning og den socioøkonomiske struktur i kommunen. Af de samlede kommunale udgifter henregnes til udligningen i 2012 68,75 procent til de aldersbestemte udgiftsbehov og 31,25 procent til de socioøkonomiske udgiftsbehov.

En kommunes beskatningsgrundlag opgøres ud fra kommunens udskrivningsgrundlag for indkomstskat tillagt en nærmere fastsat andel af de afgiftspligtige grundværdier. Andelen af de afgiftspligtige grundværdier er for 2012 på 9,8 pct. og er fastsat ud fra grundskyldens landsgennemsnitlige vægt i den kommunale beskatning.

I landsudligningen er udligningsniveauet på 58 procent. Udligningen sker efter følgende beregning:

Kommunens beskatningsgrundlag	X	Fælles beregnet skatteprocent	-	Kommunens udgiftsbehov	X	0,58
-------------------------------	---	-------------------------------	---	------------------------	---	------

Note: Fortegn vendes i beregningen, så (+) angiver tilskud og (-) angiver bidrag

I hovedstadsudligningen udlignes med yderligere 27 procent. Udligningen sker efter følgende beregning:

Kommunens Beskatningsgrundlag	X	Fælles beregnet skatteprocent	-	Kommunens udgiftsbehov	X	0,27
-------------------------------	---	-------------------------------	---	------------------------	---	------

Note: Fortegn vendes i beregningen, så (+) angiver tilskud og (-) angiver bidrag

For kommuner med et højt strukturelt underskud udlignes med yderligere 32 procent. Kommuner med et højt strukturelt underskud er defineret som kommuner, hvis strukturelle underskud pr. indbygger overstiger 96,5 procent af det landsgennemsnitlige strukturelle underskud pr. indbygger. Udligningen sker efter følgende beregning:

Kommunens beskatningsgrundlag pr. indbygger	X	Fælles beregnet skatteprocent	-	Kommunens udgiftsbehov pr. indbygger		
- 0,965	X	Landsgennemsnitlige strukturelle underskud pr. indbygger	X	Kommunens indbyggertal	X	0,32

Note: Fortegn vendes i beregningen, så (+) angiver tilskud og (-) angiver bidrag

Den fælles beregnede skatteprocent (skattetryksfaktoren), som indgår i både landsudligningen og tilskud til kommuner med højt strukturelt underskud beregnes som:

Fælles skattetryksfaktor til landsudligningen =

Samlede udskrivning i hele landet,
(tabel 1, pkt. 10)

Samlet beskatningsgrundlag i hele landet (tabel 1, pkt. 09)

I hovedstadsudligningen beregnes en fælles skattetryksfaktor som:

Skattetryksfaktor i hovedstadsudligningen =

Samlede nettodrifts- og anlægsudgifter i hovedstadsområdet (tabel 1, pkt. 11)
Samlet beskatningsgrundlag i hovedstadsområdet (tabel 1, pkt. 09)

- Statstilskud

Staten yder årligt et generelt tilskud til kommunerne, En del af tilskuddet går til finansieringen af hovedparten af landsudligningen, tilskuddet til kommuner med højt strukturelt underskud samt en enkelt særordning. Efter fradrag herfor fordeles det resterende statstilskud i forhold til den enkelte kommunes andel af det samlede indbyggertal. Tilskudsformlen ser således ud:

Kommunens andel af statstilskud =

Kommunens indbyggertal, jf. tabel 3, kol. 10	X	Samlet tilskudspulje der fordeles efter indbyggertal (tabel 1, pkt. 01)
<u>Det samlede indbyggertal i hele landet (tabel 1, pkt. 12)</u>		

- Overudligning (udligningsloft)

I udligningen indgår en overudligningsbestemmelse – et udligningsloft - der skal sikre, at en kommune højst må aflevere 92 pct. af provenuet af en stigning i udskrivningsgrundlaget til de kommunale udligningsordninger. Overudligning beregnes med udgangspunkt i kommunens grundlag for indkomstkatten.

For hver enkelt kommune beregnes et maksimalt udligningsniveau, som udtrykker hvor meget provenuet af udskrivningsgrundlaget, der kan udlignes, når kommunen højst må kunne miste 92 pct. af skatteprovenuet ved en stigning i udskrivningsgrundlaget. Overudligning vil særligt omfatte de kommuner, som har en lav udskrivningsprocent i forhold til den skattetryksfaktor, som indgår i overudligningsberegningen.

Er kommunens maksimale udligningsniveau mindre end det faktiske udligningsniveau på 32 pct. for tilskud til kommuner med højt strukturelt underskud og 27 pct. for hovedstadsudligningen, "rammer" kommunen overudligningsloftet, og der sker derfor en nedsættelse af udligningen.

- Beregning af det maksimale udligningsniveau

Det maksimale udligningsniveau beregnes som:

Maksimalt udligningsniveau tilskud til kommuner med højt strukturelt underskud =

$$\frac{(0,92 \times U_i) - (0,58 \times T)}{T}$$

Maksimalt udligningsniveau hovedstadsudligning =

$$\frac{(0,92 \times U_i) - (0,58 \times T)}{HT}$$

Idet

U_i = Kommunens udskrivningsprocent for tilskudsåret (idet der for den foreløbige opgørelse anvendes udskrivningsprocenten for 2010).

T = Skattetrykfaktor landsudligning (tabel 1, pkt. 21, kolonne 1)

HT = Skattetrykfaktor hovedstadsudligning (tabel 1, pkt. 22, kolonne 2)

- Beregning af overudligningsbeløb

Hvis kommunens maksimale udligningsniveau er mindre end henholdsvis 0,32 for kommuner med højt strukturelt underskud og 0,27 for hovedstadskommuner opgøres overudligningsbeløbet som forskellen mellem det maksimale udligningsniveau og det fastsatte udligningsniveau ganget med den resterende del af det generelle udligningsudtryk.

Overudligningsbeløbet beregnes efter følgende formel for kommuner med højt strukturelt underskud:

Overudligningsbeløb for kommuner med højt strukturelt underskud =

Maksimalt udligningsniveau for kommuner med højt strukturelt underskud	-	0,32	X	Kommunens indbyggertal	X
Strukturelt underskud pr. indbygger i kommunen	-	96,5 procent af landsgennemsnitlige strukturelle underskud pr. indbygger			

For hovedstadsudligningen udregnes overudligningsbeløbet efter følgende formel:

Maksimalt udligningsniveau i hovedstadsudligning	-	0,27	X	Kommunens indbyggertal	X
Strukturelt over- eller underskud pr. indbygger i kommunen					

- Overudligningsbidrag efter § 13, stk. 5.

For kommuner i hovedstadsområdet, der betaler i hovedstadsudligningen, og som er i overudligning, gælder en særlig bestemmelse i de tilfælde, hvor kommunens beskatningsniveau er højere end udskrivningsprocenten. I disse tilfælde beregnes et særligt bidragsbeløb, der skal modsvare den fordel kommunen evt. kunne få ved at sætte udskrivningsprocenten lavt i forhold til grundskyldpromillen.

Bestemmelsen skal sikre, at hovedstadskommuner, der betaler til udligningen, ikke kan mindske udligningen ved at fastsætte en høj grundskyldpromille i forhold til kommunens udskrivningsprocent.

Bidraget beregnes som forskellen mellem det faktisk beregnede overudligningsbeløb, og det overudligningsbeløbet ville have udgjort, hvis kommunens udskrivningsprocent havde svaret til kommunens beskatningsniveau.

Rent praktisk vil bestemmelsen træde i kraft for de kommuner, der er i overudligning, betaler i hovedstadsudligningen og har et beskatningsniveau, der er højere end udskrivningsprocenten.

3. Tabeldel

Oversigt over tabeller

Samletabeller for udligning og tilskud 2012.....	61
Tabel 1: Grundparametre 2012	69
Tabel 2: Beregning af kommunal udligning og generelle tilskud 2012	72
Tabel 3: Data vedrørende beskatningsgrundlag	76
Tabel 4.1. Data vedrørende udgiftsbehov i hele landet	80
Tabel 4.2. Data til sociale udgiftsbehov i hele landet	84
Tabel 4.3. Data til aldersbestemte udgiftsbehov i hele landet	89
Tabel 5.1. Data vedrørende udgiftsbehov i hovedstadsområdet	93
Tabel 5.2. Data til sociale udgiftsbehov i hovedstadsområdet	94
Tabel 5.3. Data til aldersbestemte udgiftsbehov i hovedstadsområdet	95
Tabel 6. Overudligningstabel 2012	96
Tabel 7. Overudligningskorrektion (§ 13, stk. 5)	100
Tabel 8.1. Strukturelt over- og underskud i landsudligningen	101
Tabel 8.2. Strukturelt over- og underskud i hovedstadsudligningen	105
Tabel 9. Tilskud til kommuner i hovedstadsområdet med særlige økonomiske vanskeligheder	106
Tabel 11. Udligning vedrørende indvandrere og efterkommere 2012	107
Tabel 12. Beskæftigelsestilskud 2012	111
Tabel 13. Afregning af selskabsskat og fondsskat 2012	115
Tabel 14. Udligning af selskabsskat og fondsskat 2012	119
Tabel 15. Folketal til beregning af kommunalt grund- og udviklingsbidrag 2012	123
Tabel 16. Midtvejsregulering 2011	127
Tabel 17. Midtvejsberegnet beskæftigelsestilskud 2011	131
Tabel 18. Den særlige tilskudsordning i forbindelse med beskæftigelsestilskuddet 2011	135
Tabel 19. Endeligt beregnet beskæftigelsestilskud 2010	139
Samletabel for endelig regulering af udligning og tilskud 2009	143
Tabel 1. Grundparametre 2009	147
Tabel 3. Data til opgørelse af beskatningsgrundlag 2009	150
Tabel 4. Beregnet fordeling af 300 mio. kr. vedr. regulering af skat og udligning 2009	154

Samletabel nr. 1 Kommunal udligning og tilskud mm. 2012

Kommune	(1)	(2)	(3)	(4)	(5)	(6)	(7)	(8)	(9)	(10)
HELE LANDET	53.808.240	0	16.286.480	3.000.000	-214.032	4.653.192	-3.626.748	-251.508	0	73.635.624
HOVEDSTADSOMRÅDET	11.677.236	0	5.622.720	1.036.992	-216.624	0	-1.253.616	-251.508	0	16.615.200
REGION HOVEDSTADEN	10.965.720	-36.384	4.984.486	921.120	-187.752	137.640	-1.113.552	-218.004	-1.128	15.462.165
101 København	5.285.340	653.628	1.604.460	295.908	-61.812	0	-357.732	-71.772	2.376	7.350.396
147 Frederiksberg	240.696	-229.620	291.612	53.784	-11.232	0	-65.016	-13.044	-6.828	260.352
151 Ballerup	439.584	77.508	140.580	29.342	-5.412	0	-31.344	-6.288	204	640.764
153 Brøndby	540.900	170.748	99.504	18.348	-3.828	0	-22.188	-4.452	144	799.176
155 Dragør	-20.220	-49.488	40.056	7.392	-1.536	0	-8.928	-1.788	-1.020	-35.532
157 Gentofte	-649.704	-606.936	209.856	38.700	-8.088	0	-46.788	-9.384	312	-1.072.032
159 Gladsaxe	474.972	53.916	190.116	35.064	-7.320	0	-42.384	-8.508	276	696.132
161 Glostrup	160.512	22.428	62.592	11.544	-2.412	0	-13.956	-2.796	96	238.008
163 Herlev	274.860	52.668	77.208	14.244	-2.964	0	-17.208	-3.456	120	395.472
165 Albertslund	435.264	133.848	81.348	15.000	-3.132	0	-18.132	-3.636	120	640.680
167 Hvidovre	503.928	117.468	146.952	27.096	-5.664	0	-32.760	-6.576	216	750.660
169 Høje-Taastrup	517.500	159.036	140.424	25.896	-5.412	0	-31.308	-6.276	204	800.064
173 Lyngby-Taarbæk	-65.556	-214.728	154.536	28.500	-5.952	0	-34.452	-6.912	228	-144.336
175 Rødovre	386.220	93.348	107.220	19.776	-4.128	0	-23.904	-4.800	156	573.888
183 Ishøj	370.464	136.140	60.900	11.232	-2.352	0	-13.572	-2.724	84	560.172
185 Tårnby	306.672	51.732	119.676	22.068	-4.620	0	-26.688	-5.352	180	463.668
187 Vallensbæk	54.684	-2.076	43.140	7.956	-1.656	0	-9.612	-1.932	60	90.564
190 Furesø	-6.888	-115.632	111.300	20.532	-4.296	0	-24.816	-4.980	168	-24.612
201 Allerød	-68.496	-102.864	70.020	12.912	-2.700	0	-15.612	-3.132	108	-109.764
210 Fredensborg	140.520	-38.124	114.168	21.060	-4.404	0	-25.452	-5.112	168	202.824
217 Helsingør	525.636	94.620	179.292	33.072	-6.900	0	-38.972	-8.016	264	777.996
219 Hillerød	204.660	-9.156	139.860	25.788	-5.388	0	-31.188	-6.252	204	318.528
223 Hørsholm	212.640	-198.648	70.752	13.044	-2.736	0	-15.780	-3.168	108	-349.068
230 Rudersdal	-358.404	-380.460	159.408	29.400	-6.144	0	-35.544	-7.128	240	-598.632
240 Egedal	40.212	-75.228	121.560	22.416	-4.692	0	-27.108	-5.436	180	71.904
250 Frederikssund	272.568	45.060	128.724	27.336	-4.956	0	-23.704	-5.760	192	430.860
260 Halsnæs	332.388	105.180	90.636	16.716	-3.492	0	-20.268	-4.056	132	517.296
270 Gribskov	205.032	19.248	117.816	21.732	-4.548	0	-26.268	-5.268	180	327.924
400 Bornholms kommune	635.016	0	120.780	22.272	24	137.640	-26.928	0	0	888.804

Samletabel nr. 1 Kommunal udligning og tilskud mm. 2012

Kommune	(1)	(2)	(3)	(4)	(5)	(6)	(7)	(8)	(9)	(10)
REGION SJÆLLAND	8.454.444	36.384	2.381.076	439.140	-28.428	1.047.240	-530.868	-33.504	1.128	11.786.612
253 Greve	200.160	-29.664	139.128	25.656	-6.352	0	-310.20	-6.228	204	292.884
259 Køge	519.252	138.360	167.124	30.828	-6.444	0	-37.260	-7.476	252	804.636
265 Roskilde	347.880	-61.188	240.900	44.424	-9.276	0	-53.712	-10.776	360	488.612
268 Solrød	12.528	-49.896	60.948	11.244	-2.352	0	-13.584	-2.724	96	16.260
306 Odsherred	395.664	0	95.148	17.544	24	50.736	-21.216	0	0	537.900
316 Holbæk	763.824	0	202.284	37.308	48	65.160	-45.096	0	0	1.023.528
320 Faxe	369.300	0	102.288	18.864	24	23.592	-22.812	0	0	491.256
326 Kalundborg	617.544	0	142.488	26.280	36	89.760	-31.764	0	0	844.344
329 Ringsted	347.472	0	96.732	17.844	24	21.348	-21.564	0	0	461.856
330 Slagelse	1.050.168	0	225.096	41.508	60	182.976	-50.184	0	0	1.449.624
336 Stevns	176.628	50.268	63.360	11.688	-2.448	0	-14.124	-2.832	96	282.636
340 Sorø	314.472	0	85.536	15.780	24	22.860	-19.068	0	0	419.604
350 Lejre	90.084	-11.496	77.544	14.304	-2.976	0	-17.292	-3.468	120	146.820
360 Lolland	913.140	0	132.708	24.480	36	270.084	-29.592	0	0	1.310.856
370 Næstved	848.220	0	235.236	43.380	60	53.688	-52.452	0	0	1.128.132
376 Guldborgsund	867.504	0	180.972	33.372	48	159.900	-40.344	0	0	1.201.452
390 Vordingborg	620.604	0	133.584	24.636	36	107.136	-29.784	0	0	856.212

Samletabel nr. 1 Kommunal udligning og tilskud mm. 2012

Kommune	(1)	(2)	(3)	(4)	(5)	(6)	(7)	(8)	(9)	(10)
REGION SYDDANMARK	14.268.880	0	3.503.520	646.140	840	1.706.628	-781.164	0	0	19.334.844
410 Middelfart	366.528	0	110.028	20.292	24	8.448	-24.528	0	0	480.792
420 Assens	514.932	0	120.852	22.284	24	71.244	-26.940	0	0	702.396
430 Faaborg-Midtfyn	618.336	0	150.312	27.720	36	76.428	-33.516	0	0	839.316
440 Kerteminde	239.640	0	69.300	12.780	12	10.164	-15.456	0	0	316.440
450 Nyborg	380.280	0	91.416	16.860	24	48.804	-20.388	0	0	516.996
461 Odense	2.378.832	0	559.248	103.140	132	327.516	-124.692	0	0	3.244.176
479 Svendborg	714.660	0	170.748	31.488	36	93.564	-38.076	0	0	972.420
480 Nordfyn	355.152	0	86.064	15.876	24	44.376	-19.188	0	0	482.304
482 Langeland	222.768	0	38.592	7.116	12	54.948	-8.604	0	0	314.832
492 Fårø	96.336	0	19.164	3.528	0	19.392	-4.272	0	0	134.148
510 Haderslev	712.140	0	163.356	30.132	36	105.204	-36.420	0	0	974.448
530 Billund	287.544	0	76.200	14.052	24	24.444	-16.992	0	0	365.272
540 Sønderborg	914.844	0	221.676	40.884	60	114.324	-49.428	0	0	1.242.360
550 Tønder	578.280	0	114.180	21.060	24	117.960	-25.452	0	0	806.052
561 Esbjerg	1.434.864	0	336.480	62.052	84	199.056	-75.024	0	0	1.957.512
563 Fanø	11.676	0	9.336	1.728	0	0	-2.088	0	0	20.652
573 Varde	532.164	0	146.724	27.060	36	35.208	-32.712	0	0	708.480
575 Vejen	574.332	0	124.848	23.028	36	96.984	-27.840	0	0	791.388
580 Aabenraa	779.904	0	174.240	32.136	48	123.432	-38.844	0	0	1.070.916
607 Fredenicia	586.252	0	146.712	27.060	36	66.168	-32.712	0	0	795.516
621 Kolding	894.732	0	261.180	48.168	60	33.660	-58.236	0	0	1.179.564
630 Vejle	1.062.684	0	312.864	57.696	72	35.304	-69.756	0	0	1.398.864

Samletabel nr. 1 Kommunal udligning og tilskud mm. 2012

Kommune	(1)	(2)	(3)	(4)	(5)	(6)	(7)	(8)	(9)	(10)
REGION MIDTJYLLAND	13.141.884	0	3.697.620	681.960	888	882.600	-824.412	0	0	17.580.540
615 Horsens	1.047.456	0	245.292	45.240	60	145.896	-54.696	0	0	1.429.248
657 Herning	931.992	0	251.412	46.368	60	71.412	-56.068	0	0	1.245.192
661 Holstebro	606.228	0	167.076	30.816	36	40.212	-37.248	0	0	807.120
665 Lemvig	260.052	0	62.328	11.486	12	33.708	-13.896	0	0	353.700
671 Silkeborg	285.672	0	64.332	11.868	12	44.316	-14.340	0	0	391.860
706 Sydjylland	410.076	0	122.052	22.512	36	11.292	-27.216	0	0	538.752
707 Nordjylland	522.876	0	110.052	20.292	24	94.656	-24.540	0	0	723.360
710 Favrskov	398.688	0	137.316	25.320	36	0	-30.612	0	0	530.748
727 Odder	174.516	0	63.696	11.748	12	0	-14.196	0	0	235.776
730 Randers	1.168.308	0	279.924	51.624	72	151.596	-62.412	0	0	1.589.112
740 Silkeborg	781.728	0	260.508	48.048	60	0	-58.080	0	0	1.032.264
741 Samsø	58.356	0	11.172	2.064	0	12.528	-2.496	0	0	81.624
746 Skanderborg	395.076	0	168.528	31.080	36	0	-37.572	0	0	557.148
751 Aarhus	3.020.568	0	919.848	169.644	228	46.500	-205.092	0	0	3.951.696
756 Ikast-Brande	495.240	0	118.548	21.864	24	64.452	-26.436	0	0	673.692
760 Ringkøbing-Skjern	599.496	0	168.852	31.140	36	33.384	-37.644	0	0	795.264
766 Hedensted	463.644	0	134.148	24.744	36	19.536	-29.904	0	0	612.204
779 Skive	579.696	0	139.356	25.704	36	74.400	-31.068	0	0	788.124
791 Viborg	942.216	0	273.180	50.368	72	38.712	-60.912	0	0	1.243.656
REGION NORDJYLLAND	6.987.312	0	1.689.768	311.640	420	879.084	-376.752	0	0	9.491.472
773 Morsø	340.380	0	62.592	11.544	12	77.568	-13.956	0	0	478.140
787 Thisted	614.484	0	130.968	24.156	36	108.360	-29.196	0	0	848.808
810 Brønderslev	457.356	0	104.220	19.224	24	68.784	-23.232	0	0	626.376
813 Frederikshavn	781.584	0	178.812	32.976	48	116.292	-39.864	0	0	1.069.848
820 Vesthimmerland	556.920	0	109.512	20.196	24	114.396	-24.420	0	0	776.628
825 Læsø	32.688	0	5.580	1.032	0	8.208	-1.248	0	0	46.260
840 Rebild	281.208	0	84.204	15.528	24	6.852	-18.780	0	0	369.036
846 Mariagerfjord	505.680	0	123.480	22.776	36	61.536	-27.528	0	0	685.980
849 Jammerbugt	452.328	0	112.200	20.688	24	51.948	-25.020	0	0	612.168
851 Aalborg	2.106.276	0	585.240	107.928	144	131.376	-130.488	0	0	2.800.476
860 Hjørring	858.408	0	192.960	35.592	48	133.764	-43.020	0	0	1.177.752

Samletabel nr. 2 Kommunal udligning og tilskud mm. 2012

Kommune	(1)	(2)	(3)	(4)	(5)	(6)	(7)	(8)	(9)	(10)	(11)	(12)	(13)
HELE LANDET	214.032	3.626.748	98.928	58.656	208.524	656.304	879.396	-301.884	14.078.400	0	2.000.004	178.884	21.697.992
HOVEDSTADSOMRÅDET	217.968	1.864.164	0	58.656	0	208.836	278.852	-204.720	4.700.844	-527.580	691.308	0	7.289.328
REGION HOVEDSTADEN	215.448	1.729.248	18.996	58.656	43.728	187.200	250.848	-204.720	4.311.504	-567.024	614.088	0	6.657.972
101 København	-87.300	736.990	0	0	0	41.616	55.752	0	1.918.332	-240.624	197.268	0	2.622.024
147 Frederiksberg	47.868	74.280	0	0	0	11.784	15.870	0	285.176	12.744	35.856	0	463.488
151 Ballerup	45.684	0	0	0	0	5.916	7.932	0	85.416	-25.488	17.240	0	136.740
153 Brøndby	-10.008	77.436	0	0	0	4.344	5.820	0	80.868	-3.024	12.240	0	167.676
155 Dragør	1.320	3.564	0	0	0	1.920	2.568	0	21.348	4.116	4.920	0	39.756
157 Gentofte	146.016	34.596	0	0	0	9.756	13.080	-20.616	106.008	-20.616	25.800	0	109.920
159 Gladsaxe	-5.472	64.800	0	0	0	7.860	10.536	0	111.324	-45.612	23.376	0	166.812
161 Glostrup	-2.040	20.892	0	0	0	2.868	3.840	0	50.328	-9.084	7.692	0	74.496
163 Herlev	-7.596	31.956	0	0	0	3.444	4.608	0	56.852	-4.236	9.492	0	94.500
165 Albertslund	-6.420	63.240	0	0	0	2.436	3.264	0	73.488	1.140	10.008	0	147.156
167 Hvidovre	57.780	57.780	0	0	0	6.024	8.064	0	100.500	1.704	18.072	0	192.144
169 Høje-Taastrup	-5.928	88.140	0	0	0	4.644	6.216	0	136.416	-22.092	17.268	0	224.664
173 Lyngby-Taarbæk	30.972	28.320	0	0	0	8.184	10.968	0	72.768	-14.460	18.996	0	155.748
175 Rødovre	0	42.156	0	0	0	5.040	6.756	0	76.980	-1.716	13.188	0	142.404
183 Ishøj	-696	59.556	0	0	0	1.644	2.208	0	96.720	4.080	7.488	0	171.000
185 Tårby	-8.568	25.752	0	0	0	5.196	6.960	0	93.840	1.932	14.712	0	139.824
187 Vallensbæk	0	19.536	0	0	0	1.416	1.896	0	33.492	1.956	5.304	0	63.600
190 Furesø	0	30.816	0	0	0	58.656	6.288	0	58.200	6.144	13.680	0	178.476
201 Allerød	0	9.324	0	0	0	2.652	3.564	0	36.156	-15.252	8.604	0	45.048
210 Fredensborg	0	36.372	0	0	0	4.464	5.976	0	65.772	-588	14.040	0	126.036
217 Helsingør	0	46.428	0	0	0	8.160	10.944	0	128.844	12.240	22.044	0	228.660
219 Hillerød	0	28.908	0	0	0	5.352	7.176	0	81.660	-3.420	17.196	0	136.872
223 Hørsholm	32.904	9.600	0	0	0	4.092	5.484	0	35.664	-8.064	8.700	0	88.380
230 Rudersdal	91.524	26.628	0	0	0	8.376	11.220	0	71.472	-246.252	19.596	0	-17.436
240 Egedal	0	16.548	0	0	0	3.648	4.896	0	64.608	8.172	14.952	0	112.824
250 Frederikssund	0	17.712	0	0	0	5.424	7.272	0	81.636	8.580	15.628	0	136.452
260 Halsnæs	0	15.900	0	0	0	4.068	5.460	0	91.056	9.276	11.148	0	136.908
270 Gribskov	-1.128	9.408	0	0	0	5.352	7.176	0	73.044	10.008	14.484	0	118.344
400 Bornholms kommune	0	6.936	18.996	0	43.728	6.828	9.144	0	143.556	11.412	14.856	0	255.456

Samletabel nr. 2 Kommunal udligning og tilskud mm. 2012

Kommune	(1)	(2)	(3)	(4)	(5)	(6)	(7)	(8)	(9)	(10)	(11)	(12)	(13)
REGION S.JÆLLAND	2.520	390.600	48.996	0	41.292	102.936	137.928	-5.748	1.397.880	175.380	292.740	44.088	3.228.612
253 Greve	3.648	40.656	0	0	0	4.968	6.660	0	96.672	8.496	17.100	0	178.200
259 Køge	-2.196	40.104	0	0	0	6.228	8.340	0	135.156	6.396	20.544	0	214.572
265 Roskilde	0	44.772	0	0	0	9.288	12.444	0	151.968	12.336	29.616	0	260.424
269 Sorø	1.320	6.828	0	0	0	2.076	2.784	0	44.856	5.472	7.488	0	70.824
306 Odsherred	0	7.260	0	0	0	5.280	7.068	0	79.044	6.600	11.700	0	116.952
316 Holbæk	0	39.756	0	0	4.620	7.896	10.584	0	152.076	19.512	24.876	20.664	279.984
320 Faxe	0	8.868	0	0	0	4.260	5.700	0	96.444	8.172	12.576	0	136.020
326 Kalundborg	0	18.012	0	0	10.632	6.386	8.568	0	114.624	-10.008	17.520	4.044	169.788
329 Ringsted	0	25.428	0	0	0	3.492	4.592	0	81.852	7.152	11.892	0	134.508
330 Slagelse	0	54.864	0	0	9.204	9.708	13.008	-5.748	216.108	20.136	27.672	14.232	359.184
336 Stevns	-252	4.224	0	0	0	2.940	3.948	0	59.580	5.148	7.768	0	83.376
340 Sorø	0	8.472	0	0	0	3.588	4.812	0	65.328	7.200	10.512	0	99.912
350 Lejre	0	5.268	0	0	0	2.964	3.972	0	44.664	13.008	9.540	0	79.416
360 Lolland	0	18.864	48.996	0	16.836	7.620	10.200	0	162.996	13.260	16.320	5.148	300.240
370 Næstved	0	35.664	0	0	0	9.744	13.056	0	217.224	21.180	28.920	0	325.788
376 Guldborgsund	0	20.268	0	0	0	9.624	12.900	0	158.832	18.336	22.248	0	242.208
390 Vordingborg	0	11.292	0	0	0	6.864	9.192	0	120.456	12.984	16.428	0	177.216

Samletabel nr. 2 Kommunal udligning og tilskud mm. 2012

Kommune	(1)	(2)	(3)	(4)	(5)	(6)	(7)	(8)	(9)	(10)	(11)	(12)	(13)
REGION SYDDANMARK	-3.936	634.488	30.936	0	44.868	151.032	202.344	-91.416	3.094.080	129.168	430.764	31.716	4.654.044
410 Middelfart	0	11.760	0	0	0	4.932	6.612	0	88.824	6.884	13.824	0	132.536
420 Assens	0	6.972	0	0	1.812	5.388	7.212	0	133.140	-2.652	14.856	0	166.728
430 Faaborg-Midtfyn	0	11.220	0	0	4.860	7.512	10.068	0	143.676	12.876	18.480	0	208.692
440 Keremunde	0	5.580	0	0	0	3.240	4.344	0	70.116	6.096	8.520	180	98.076
450 Nyborg	0	13.284	0	0	0	4.476	6.000	-91.416	89.984	7.308	11.244	0	40.860
461 Odense	0	198.612	0	0	0	21.300	28.536	0	576.024	31.080	68.760	21.360	945.672
479 Svendborg	0	25.596	0	0	5.424	7.968	10.680	0	166.392	11.712	21.000	0	248.772
480 Nordfyn	0	4.884	0	0	0	3.792	5.076	0	99.564	5.736	10.584	0	129.636
482 Langeland	0	1.896	30.000	0	2.592	2.724	3.648	0	34.488	3.324	4.740	0	83.412
492 Ærø	0	972	0	0	26.592	1.452	1.944	0	12.888	2.064	2.352	0	48.264
510 Haderslev	0	22.992	0	0	2.028	7.236	9.696	0	130.692	11.844	20.088	816	205.392
530 Billund	0	10.008	0	0	0	3.276	4.392	0	47.784	-53.244	9.372	0	21.588
540 Sønderborg	0	44.688	0	0	0	10.656	14.280	0	188.580	15.012	27.252	0	300.468
550 Tønder	0	10.644	0	0	0	5.532	7.404	0	99.048	8.244	14.040	0	144.912
561 Esbjerg	0	62.460	0	0	264	13.152	17.616	0	263.196	9.588	41.376	0	407.652
563 Fanø	0	684	0	0	0	516	684	0	10.956	888	1.152	0	14.880
573 Vardø	0	13.980	0	0	0	6.456	8.652	0	92.520	9.684	18.036	0	149.328
575 Vejen	0	12.504	0	0	0	5.352	7.164	0	89.436	8.844	15.348	0	138.648
580 Aabenraa	0	25.764	936	0	1.296	7.716	10.344	0	159.600	4.068	21.420	0	231.144
607 Fredericia	0	32.520	0	0	0	6.168	8.268	0	126.408	6.768	18.036	9.360	207.528
621 Kolding	0	54.252	0	0	0	10.056	13.476	0	227.244	5.496	32.112	0	342.636
630 Vejle	-3.936	63.216	0	0	0	12.132	16.248	0	243.540	17.448	38.472	0	387.120

Samletabel nr. 2 Kommunal udligning og tilskud mm. 2012

Kommune	(1)	(2)	(3)	(4)	(5)	(6)	(7)	(8)	(9)	(10)	(11)	(12)	(13)
REGION MIDTJYLLAND	0	677.736	0	0	55.164	140.652	188.472	0	3.022.836	154.116	454.656	98.172	4.791.804
615 Horsens	0	47.376	0	0	7.932	9.168	12.288	0	0	11.208	30.156	40.044	372.660
657 Herning	0	44.268	0	0	0	9.516	12.744	0	0	8.820	30.912	0	275.532
661 Holstebro	0	26.592	0	0	0	6.624	8.080	0	0	8.088	20.544	0	200.760
665 Lemvig	0	3.516	0	0	0	3.036	4.068	0	0	5.928	7.868	0	74.880
671 Snerre	0	8.724	0	0	2.388	2.928	3.924	0	0	5.640	7.908	0	91.896
706 Syddjurs	0	10.524	0	0	0	5.604	7.500	0	0	9.960	15.012	0	151.260
707 Norddjurs	0	10.820	0	0	5.880	5.340	7.164	0	0	9.036	13.536	0	158.760
710 Favrskov	0	8.532	0	0	0	4.764	6.396	0	0	8.076	16.884	0	149.760
727 Odder	0	5.592	0	0	2.100	2.712	3.636	0	0	5.748	7.836	0	78.300
730 Randers	0	40.032	0	0	0	11.616	15.576	0	0	17.976	34.416	42.648	427.692
740 Silkeborg	0	31.716	0	0	0	9.816	13.152	0	0	16.104	32.028	0	315.048
741 Samsø	0	432	0	0	28.260	792	1.056	0	0	936	1.368	0	43.884
746 Skanderborg	0	16.332	0	0	0	5.364	7.188	0	0	11.0496	20.724	0	172.320
751 Aarhus	0	328.548	0	0	28.824	38.616	44.448	0	0	717.396	113.100	0	1.240.932
756 Ikast-Brande	0	21.720	0	0	4.644	6.228	8.228	0	0	131.676	14.580	0	166.032
760 Ringkøbing-Skjern	0	16.224	0	0	0	7.296	9.768	0	0	3.144	20.760	0	184.548
766 Hedensted	0	10.332	0	0	1.524	5.412	7.248	0	0	7.536	16.500	9.756	164.760
779 Skive	0	14.796	0	0	7.080	6.360	8.520	0	0	10.752	17.136	5.724	218.544
791 Viborg	0	31.860	0	0	0	10.836	14.520	0	0	11.316	33.588	0	304.236
REGION NORDJYLLAND	0	194.676	0	0	23.472	74.484	99.804	0	1.652.100	108.360	207.756	4.908	2.365.560
773 Morsø	0	4.776	0	0	0	3.252	4.368	0	0	540	7.692	24	90.408
787 Thisted	0	11.172	0	0	0	6.096	8.172	0	0	5.640	16.104	0	147.156
810 Brønderslev	0	8.388	0	0	0	4.812	6.456	0	0	8.748	12.816	0	155.976
813 Frederikshavn	0	16.632	0	0	0	9.084	12.160	0	0	13.788	21.984	0	276.816
820 Vesthimmerland	0	9.180	0	0	5.160	6.912	9.672	0	0	9.672	13.464	0	146.544
825 Læsø	0	36	0	0	22.320	396	528	0	0	8.844	684	0	33.372
840 Rebild	0	5.892	0	0	0	3.336	4.464	0	0	9.192	10.356	0	109.344
846 Mariagerfjord	0	11.820	0	0	0	5.400	7.236	0	0	112.104	15.160	1.932	158.664
849 Jammerbugt	0	8.340	0	0	0	5.112	6.840	0	0	11.544	13.800	2.952	157.032
851 Ålborg	0	98.424	0	0	1.152	22.788	30.528	0	0	543.180	30.924	0	798.948
860 Hjørring	0	20.016	0	0	0	9.048	12.120	0	0	12.756	23.724	0	291.300

Tabel 1. Grundparametre 2012

	Samtlige kommuner (1a)	Samtlige kommuner (1b)	Hovedstadsområdet (2a)	Hovedstadsområdet (2b)
01. Statsliskud fordelt efter folketal	19.266.480			
02. Udligningsliskud (landsudligning)	53.808.240			
03. Tilskud vedr. højt strukturelt underskud	4.653.192			
04. Andre tilskud	200.284			
05. Tilskud i alt (1+2+3+4)	77.928.196			
06. Samlet udskrivningsgrundlag	820.826.104		319.086.474	
07. Samlede grundværdier	891.774.057		410.453.639	
08. Grundværdiernes bidrag til BG (hiv.%)	87.383.860	0,098	40.224.456	0,098
09. Samlet beskætningsgrundlag (6+8)	908.219.964		359.290.930	
10. Samlet udskrivning	226.228.869		88.241.614	
11. Netto drifts- og anlægsudgifter	319.001.700		114.400.300	
12. Samlet folketal	5.579.291		1.928.554	
13. Netto drifts- og anlægsudgifter pr. indbygger (11:12)	57,176		46,548	
14. Gennemsnitlig beregnet skatteindtægt pr. indb. (10:12)	40.548		16.628	
15. Gennemsnitligt strukturelt underskud pr. indbygger (13-14)	16.628		0,965	
16. Andel af strukturelt underskud vedr. pgf. 12	0,965		16,046	
17. Beløbsgrænse vedr. højt strukturelt underskud (15x16)				
18. Udligningsniveau, lands- og hovedstadsudligning	0,580			0,270
19. Udligningsniveau, vedr. højt strukturelt underskud	0,320			
20. Overudligningsgrænse	0,920			
21. Faktisk beskætningsniveau (10:9)	0,249			
22. Beregnet gennemsnitligt beskætningsniveau (11:9)				0,318
23. Korrektion vedr. overudligning	3.936		-217.968	

Tabel 1. Grundparametre 2012

	Samtlige kommuner (1a)	Samtlige kommuner (1b)	Hovedstadsområdet (2a)	Hovedstadsområdet (2b)
24. Aldersbestemt udgiftsbehov	219.313.669	57.176	78.650.206	59.319
25. Socioøkonomisk udgiftsbehov	99.688.031	66.289	35.750.094	62.346
26. Nettodrifts- og anlægsudgifter i alt (24+25)	319.001.700	85.002	114.400.300	92.468
27. Samlet folketal	5.579.291		1.928.554	
28. Gennemsnitligt udgiftsbehov pr. indbygger (26:27)				
29. Enhedsbeløb 0-6 årige		56.289		62.346
30. Enhedsbeløb 7-16 årige		85.002		92.468
31. Enhedsbeløb 17-19 årige		30.882		34.900
32. Enhedsbeløb 20-24 årige		18.903		18.721
33. Enhedsbeløb 25-34 årige		22.264		20.296
34. Enhedsbeløb 35-39 årige		21.433		20.407
35. Enhedsbeløb 40-64 årige		25.949		26.643
36. Enhedsbeløb 65-74 årige		28.380		30.891
37. Enhedsbeløb 75-84 årige		57.329		64.894
38. Enhedsbeløb 85- årige		128.226		138.305
39. Enhedsbeløb Rejsetid til 2000 indbyggere		0,421		0,943
40. Sociale kriteriers vægtdandel		31,250		31,250
41. Vægt: 20-59 årige uden beskæftigelse over 5 pct.		18.000		10.000
42. Vægt: 25-49 årige uden erhvervsuddannelse		17.500		25.000
43. Vægt: Udløjede beboelseslejligheder		5.000		7.500
44. Vægt: Psykiatriske patienter		5.000		10.000
45. Vægt: Familier i visse boligtyper		15.000		7.500
46. Vægt: Antal børn i familier med lav uddannelse		15.000		25.000
47. Vægt: Antal enlige over 65 år		2.500		10.000
48. Vægt: Antal personer med lav indkomst		10.000		0.000
49. Vægt: Antal handicappede		5.000		0.000
50. Vægt: Invandrere og efterkommere		2.500		5.000
51. Vægt: Beregnet antal tabte leveår		2.000		0.000
52. Vægt: Nedgang i befolkningstal		2.000		0.000
53. Vægt: I alt (41.-52)		100.000		100.000
54. Gennemsnitligt socioøkonomisk udgiftsbehov pr. indb (25:27)		17.868		18.537

Tabel 1. Grundparametre 2012

	Samtlige kommuner (1a)	Samtlige kommuner (1b)	Hovedstadsområdet (2a)	Hovedstadsområdet (2b)
55. Tilskud pr. indvandrere og efterkommer		5.399		
56. Tilskud pr. 6-16 årig indvandrere og efterkommer		21.692		
57. Tilskud pr. 0-5 årig indvandrere og efterkommer		5.281		
58. Grundtilskud vedr. beskæftigelsesområdet	13.835.724			
59. Merudgiftsbehov vedr. beskæftigelsesområdet	242.676			
60. Beskæftigelsestilskud i alt (58+59)	14.078.400			
61. Samlet provenu vedr. selskabsskat	4.264.827			
62. Nedslag vedr. selskabsskat	84.878			
63. Samlet provenu vedr. selskabsskat til udligning	4.179.949			
64. Samlet tolketal	5.579.281			
65. Provenu vedr. selskabsskat pr. indbygger		0,749		
66. Udligningsniveau vedr. selskabsskat		0,500		

Tabel 2. Beregning af kommunal udligning og tilskud 2012

Kommune	(1)	(2)	(3)	(4)	(5)	(6)	(7)	(8)
HELE LANDET	53.805.240	0	214.032	-214.032	16.266.480	3.000.000	4.653.192	77.727.912
HOVEDSTADSOMRÅDET	11.877.236	0	217.968	-216.624	5.622.720	1.036.992	0	18.338.292
REGION Hovedstaden	10.965.720	-36.384	215.448	-187.752	4.994.496	921.120	137.640	17.010.288
101 København	5.285.340	653.628	-87.300	-81.812	1.604.460	295.908	0	7.690.224
147 Frederiksberg	240.696	-229.620	47.868	-11.232	291.612	53.784	0	393.108
151 Ballerup	439.584	77.508	0	-5.412	140.580	25.932	0	678.192
153 Brøndby	540.900	170.748	-10.008	-3.828	99.504	18.348	0	815.664
155 Dragør	-20.220	-49.488	1.320	-1.536	40.056	7.392	0	-22.476
157 Gentofte	-649.704	-606.936	146.016	-8.088	209.856	38.700	0	-870.156
159 Gladsaxe	474.972	53.916	-5.472	-7.320	190.116	35.064	0	741.276
161 Glostrup	160.512	22.428	-2.040	-2.412	62.592	11.544	0	252.624
163 Herlev	274.860	52.868	-7.596	-2.964	77.208	14.244	0	408.420
165 Albertslund	435.264	133.848	-6.420	-3.132	81.348	15.000	0	655.908
167 Hvidovre	503.928	117.468	0	-5.664	146.952	27.096	0	789.780
169 Høje-Taastrup	517.500	159.036	-5.928	-5.412	140.424	25.896	0	831.516
173 Lyngby-Taarbæk	-65.556	-214.728	30.972	-5.952	154.536	28.500	0	-72.228
175 Rødovre	366.220	93.348	0	-4.128	107.220	19.776	0	602.436
183 Ishøj	370.464	136.140	-696	-2.352	60.900	11.232	0	575.688
185 Tårby	306.672	51.732	-8.568	-4.620	119.676	22.068	0	486.960
187 Vallensbæk	54.684	-2.076	0	-1.656	43.140	7.956	0	102.048
190 Furesø	-6.888	-115.632	0	-4.296	111.300	20.532	0	5.016
201 Allerød	-68.496	-102.864	0	-2.700	70.020	12.912	0	-91.128
210 Fredensborg	140.520	-38.124	0	-4.404	114.168	21.060	0	233.220
217 Helsingør	525.636	94.620	0	-6.900	179.292	33.072	0	825.720
219 Hillerød	204.660	-9.156	0	-5.388	139.860	25.788	0	355.764
223 Hørsholm	-212.640	-198.648	32.904	-2.736	70.752	13.044	0	-297.324
230 Rudersdal	-358.404	-380.460	91.524	-6.144	159.408	29.400	0	-464.676
240 Egedal	40.212	-75.228	0	-4.692	121.560	22.416	0	104.268
250 Frederiksund	272.568	45.060	0	-4.956	128.724	23.736	0	465.132
260 Halsnæs	332.388	105.180	0	-3.492	90.636	16.716	0	541.428
270 Gribskov	205.032	19.248	-1.128	-4.548	117.816	21.732	0	358.152
400 Bornholms kommune	635.016	0	0	24	120.760	22.272	137.640	915.732

Tabel 2. Beregning af kommunal udligning og tilskud 2012

Kommune	(1)	(2)	(3)	(4)	(5)	(6)	(7)	(8)
REGION SJÆLLAND	8.454.444	36.384	2.520	-28.428	2.381.076	439.140	1.047.240	12.332.376
253 Greve	200.160	-29.664	3.648	-5.352	139.128	25.656	0	333.576
259 Køge	519.252	138.360	-2.196	-6.444	167.124	30.828	0	846.924
265 Roskilde	347.880	-61.188	0	-9.276	240.900	44.424	0	562.740
269 Sorø	12.528	-49.696	1.320	-2.352	60.948	11.244	0	33.792
306 Odsherred	395.664	0	0	24	95.148	17.544	50.736	559.116
316 Holbæk	763.824	0	0	48	202.284	37.308	65.160	1.068.624
320 Faxe	369.300	0	0	24	102.288	18.864	23.592	514.068
326 Kalundborg	617.544	0	0	36	142.488	26.280	89.760	876.108
329 Ringsted	347.472	0	0	24	96.732	17.844	21.348	483.420
330 Slagelse	1.050.168	0	0	60	225.096	41.508	182.976	1.499.808
336 Stevns	176.028	50.268	-252	-2.448	63.360	11.688	0	289.244
340 Sorø	314.472	0	0	24	85.536	15.780	22.860	436.672
350 Lejre	90.084	-11.496	0	-2.976	77.544	14.304	0	167.480
360 Lolland	913.140	0	0	36	132.708	24.480	270.084	1.340.448
370 Næstved	848.220	0	0	60	235.236	43.380	53.688	1.180.584
376 Guldborgsund	867.504	0	0	48	180.972	33.372	159.900	1.241.796
390 Vordingborg	620.604	0	0	36	133.584	24.636	107.136	885.996

Tabel 2. Beregning af kommunal udligning og tilskud 2012

Kommune	(1)	(2)	(3)	(4)	(5)	(6)	(7)	(8)
REGION SYDDANMARK	14.258.880	0	-3.936	840	3.503.520	646.140	1.706.628	20.112.072
410 Middelfart	366.528	0	0	0	110.028	20.292	8.448	505.320
420 Assens	514.932	0	0	24	120.852	22.284	71.244	729.336
430 Faaborg-Midtfyn	618.336	0	0	36	150.312	27.720	76.428	872.832
440 Keremunde	239.640	0	0	12	69.300	12.780	10.164	331.896
450 Nyborg	380.280	0	0	24	91.416	16.860	48.804	537.384
461 Odense	2.378.832	0	0	132	559.248	103.140	327.516	3.368.868
479 Svendborg	714.660	0	0	36	170.748	31.488	93.564	1.010.496
480 Nordfyn	355.152	0	0	24	86.064	15.876	44.376	501.492
482 Langeland	222.768	0	0	12	38.592	7.116	54.948	323.436
492 Ætø	96.336	0	0	0	19.164	3.528	19.392	138.420
510 Haderslev	712.140	0	0	36	163.356	30.132	105.204	1.010.868
530 Billund	287.544	0	0	24	76.200	14.052	24.444	402.264
540 Sønderborg	914.844	0	0	60	221.676	40.884	114.324	1.291.788
550 Tønder	578.280	0	0	24	114.180	21.060	117.960	831.504
561 Esbjerg	1.434.864	0	0	84	336.480	62.052	199.056	2.032.536
563 Fanø	11.676	0	0	0	9.336	1.728	0	22.740
573 Varde	532.164	0	0	36	146.724	27.060	35.208	741.192
575 Vejen	574.332	0	0	36	124.848	23.028	96.984	819.228
580 Aabenraa	779.904	0	0	48	174.240	32.136	123.432	1.109.760
607 Fredericia	588.252	0	0	36	146.712	27.080	66.168	828.228
621 Kolding	894.732	0	0	60	261.180	48.168	33.660	1.237.800
630 Vejle	1.062.684	0	-3.936	72	312.864	57.696	35.304	1.464.684

Tabel 2. Beregning af kommunal udligning og tilskud 2012

Kommune	Lands-udligning (1)	Hovedstadsudligning (2)	Overudligningsbidrag (3)	Korrektion vedr. overudligning (4)	Stats-tilskud (ordinært) (5)	Stats-tilskud (beløget) (6)	Tilskud til kommuner med højt strukturtillægsunderskud (7)	Samlet tilskud (8)
REGION MIDTJYLLAND	13.141.884	0	0	888	3.697.620	681.960	882.600	18.404.952
615 Horsens	1.047.456	0	0	0	245.292	45.240	145.896	1.483.944
657 Herning	931.992	0	0	60	251.412	46.368	71.412	1.301.244
661 Holstebro	606.228	0	0	36	167.076	30.816	40.212	844.368
665 Lemvig	260.062	0	0	12	62.328	11.496	33.708	367.596
671 Struer	285.672	0	0	12	64.332	11.868	44.316	406.200
706 Syddjurs	410.076	0	0	36	122.052	22.512	11.292	565.968
707 Norddjurs	522.876	0	0	24	110.052	20.292	94.656	747.900
710 Favrskov	398.688	0	0	36	137.316	25.320	0	561.360
727 Odder	174.516	0	0	12	63.696	11.748	0	249.972
730 Randers	1.168.308	0	0	72	279.924	51.624	151.596	1.651.524
740 Silkeborg	781.728	0	0	60	260.508	48.048	0	1.090.344
741 Samsø	58.356	0	0	0	11.172	2.064	12.528	84.120
746 Skanderborg	395.076	0	0	36	168.528	31.080	0	594.720
751 Aarhus	3.020.568	0	0	228	919.848	169.644	46.500	4.156.788
758 Ikast-Brande	495.240	0	0	24	118.548	21.864	64.452	700.128
760 Ringkøbing-Skjern	599.496	0	0	36	168.652	31.140	33.384	832.908
766 Hedensted	463.644	0	0	36	134.148	24.744	19.536	642.108
779 Skive	579.696	0	0	36	139.356	25.704	74.400	819.192
791 Viborg	942.216	0	0	72	273.160	50.388	38.712	1.304.568
REGION NORDJYLLAND	6.987.312	0	0	420	1.689.768	311.640	879.084	9.868.224
773 Mosø	940.380	0	0	12	62.592	11.544	77.568	492.096
787 Thisted	614.484	0	0	36	130.968	24.156	108.360	878.904
810 Brønderslev	457.356	0	0	24	104.220	19.224	68.784	649.808
813 Frederikshavn	781.584	0	0	48	178.612	32.976	116.292	1.109.712
820 Vesthimmerland	556.920	0	0	24	109.512	20.196	114.396	801.048
825 Læsø	32.688	0	0	0	5.560	1.032	8.208	47.508
840 Rebild	281.208	0	0	24	84.204	15.528	6.852	387.616
846 Mariagerfjord	505.680	0	0	36	123.480	22.776	61.536	713.508
849 Jammerbugt	452.328	0	0	24	112.200	20.688	51.948	637.188
851 Aalborg	2.108.276	0	0	144	565.240	107.928	131.376	2.930.964
860 Hjørring	858.408	0	0	48	192.960	35.592	133.764	1.220.772

Tabel 3. Data til opgørelse af beskætningsgrundlag 2012

Kommune	(1)	(2)	(3)	(4)	(5)	(6)	(7)	(8)	(9)	(10)	(11)
HELE LANDET	24,92	204.545.313	820.826.104	24,32	21.683.556	891.774.057	226.228.869	908.219.964	24,91	5.579.291	162.784
HOVEDSTADSOMRÅDET	24,31	77.563.890	319.066.474	26,01	10.677.724	410.463.639	88.241.614	359.290.930	24,56	1.928.554	186.301
REGION HOVEDSTADEN	24,26	68.789.005	283.535.224	34,00	9.611.062	359.991.900	78.400.067	318.814.430	24,59	1.713.080	186.106
101 København	23,80	19.882.052	83.538.034	26,00	2.915.112	85.338.583	22.797.164	91.940.415	24,80	550.319	167.067
147 Frederiksberg	23,10	4.257.312	18.429.922	27,00	361.342	13.383.042	4.618.654	19.741.460	23,40	100.019	197.377
151 Ballerup	25,50	1.949.317	7.644.380	28,89	313.787	10.885.107	2.263.104	8.709.160	25,99	48.217	180.624
153 Brøndby	24,50	1.226.209	5.004.935	21,00	137.273	6.536.811	1.363.482	5.645.542	24,15	34.130	165.413
155 Dragør	24,80	624.691	2.518.915	25,70	115.976	4.523.328	740.667	2.962.201	25,00	13.739	215.605
157 Gentofte	22,80	3.944.137	17.298.846	16,00	447.763	27.986.448	4.391.920	20.041.518	21,91	71.979	278.436
159 Gladsaxe	24,10	2.555.558	10.603.975	23,00	332.137	14.440.726	2.887.695	12.019.166	24,03	66.207	184.323
161 Glostrup	24,20	854.565	3.531.260	25,00	114.906	4.596.220	969.471	3.981.690	24,35	21.470	185.454
163 Herlev	23,70	1.006.591	4.247.219	24,30	130.044	5.352.844	1.136.635	4.771.798	23,82	26.480	180.204
165 Albertslund	24,60	980.996	3.987.789	33,94	154.731	4.559.777	1.135.727	4.434.647	25,61	27.903	158.931
167 Hvidovre	25,60	1.954.506	7.634.789	32,00	310.676	9.710.390	2.265.182	8.586.407	26,38	50.402	170.358
169 Høje-Taastrup	24,70	1.774.739	7.185.178	25,00	212.452	8.597.835	1.987.191	8.027.766	24,75	48.164	166.676
173 Lyngby-Taarbæk	23,70	2.498.020	10.540.169	21,00	360.950	17.219.278	2.858.970	12.227.658	23,38	53.006	230.684
175 Rødovre	25,70	1.454.712	5.660.358	30,80	213.225	6.922.896	1.667.937	6.338.802	26,31	36.777	172.358
183 Ishøj	25,00	713.875	2.855.500	25,00	79.216	3.201.570	793.091	3.169.254	25,02	20.888	151.726
185 Tårnby	23,50	1.508.331	6.418.430	24,00	205.700	8.581.020	1.714.031	7.259.370	23,61	41.049	176.846
187 Vallensbæk	25,10	582.156	2.319.347	24,38	77.339	3.172.486	659.495	2.630.252	25,07	14.796	177.768
190 Furesø	26,00	1.941.235	7.466.288	24,46	255.637	10.488.837	2.196.872	8.494.194	25,86	38.177	222.495
201 Allerød	25,30	1.176.628	4.650.704	22,80	143.477	6.359.701	1.320.105	5.273.955	25,03	24.018	219.583
210 Fredensborg	25,40	1.761.763	6.936.075	24,65	230.460	9.501.549	1.992.223	7.867.227	25,32	39.159	200.905
217 Helsingør	25,40	2.429.228	9.563.890	30,00	445.622	15.020.281	2.874.850	11.035.878	26,05	61.497	179.454
219 Hillerød	25,60	2.004.939	7.831.793	20,65	217.002	10.754.568	2.221.941	8.885.741	25,01	47.971	185.232
223 Hørsholm	23,50	1.347.253	5.732.991	22,10	218.727	9.912.121	1.565.980	6.704.379	23,36	24.268	276.264
230 Rudersdal	22,80	2.799.625	12.279.057	21,44	494.093	23.078.173	3.293.718	14.540.718	22,65	54.674	265.953
240 Egedal	25,70	1.805.352	7.024.716	23,98	195.035	8.324.626	2.000.387	7.840.529	25,51	41.695	188.045
250 Frederikssund	25,90	1.771.632	6.840.278	32,50	251.170	8.252.533	2.022.802	7.649.026	26,45	44.153	173.239
260 Halsnæs	25,40	1.102.177	4.339.280	34,00	172.177	5.222.464	1.274.354	4.851.081	26,27	31.089	156.039
270 Gribskov	24,50	1.477.535	6.030.755	29,34	388.316	13.653.431	1.866.851	7.368.791	25,32	40.408	182.360
400 Bornholms kommune	25,90	1.403.871	5.420.351	33,41	116.697	4.035.245	1.520.568	5.815.805	26,15	41.426	140.390

Tabel 3. Data til opgørelse af beskatningsgrundlag 2012

Kommune	(1)	(2)	(3)	(4)	(5)	(6)	(7)	(8)	(9)	(10)	(11)
REGION S/JELLAND											
253 Greve	25,32	29.919.437	118.150.130	23,00	3.124.482	135.856.526	33.043.919	131.464.071	25,14	816.688	160.972
259 Køge	23,90	1.909.822	7.990.887	18,06	19.787	11.014.370	2.107.609	9.070.295	23,24	47.718	190.081
265 Roskilde	24,90	2.094.563	8.411.980	21,04	194.857	9.580.667	2.289.440	9.350.885	24,48	57.323	163.126
269 Solrød	25,20	3.437.806	13.641.294	24,47	433.698	18.054.114	3.871.304	15.410.697	25,12	82.628	186.506
306 Odsherred	24,80	882.458	3.558.288	22,24	130.852	5.938.069	1.013.310	4.140.229	24,47	20.905	198.069
316 Holbæk	26,60	1.163.543	4.374.222	34,00	255.380	8.091.445	1.418.923	5.167.184	27,46	32.633	158.342
320 Faxe	25,10	2.468.208	9.833.498	23,65	198.785	9.279.112	2.668.993	10.742.851	24,83	69.383	154.834
326 Kalundborg	26,10	1.271.111	4.870.157	26,13	116.558	5.183.549	1.387.669	5.378.145	25,80	35.085	153.289
329 Ringsted	25,30	1.725.710	6.820.988	30,40	182.951	7.182.069	1.906.661	7.524.833	25,36	48.873	153.967
330 Slagelse	26,70	1.245.606	4.665.191	24,74	108.743	4.895.875	1.354.349	5.144.987	26,32	33.179	155.068
336 Stevns	24,70	2.630.880	10.651.336	25,90	236.093	10.190.899	2.868.973	11.650.044	24,81	77.205	150.898
340 Sorø	25,00	774.892	3.098.768	21,52	87.644	4.530.422	862.336	3.542.749	24,34	21.732	163.020
350 Lejre	26,40	1.109.808	4.203.618	25,74	81.152	3.694.727	1.190.960	4.561.961	26,11	29.338	159.497
360 Lolland	25,40	1.079.595	4.250.374	28,23	138.521	5.379.342	1.218.116	4.777.550	25,50	26.596	179.634
370 Næstved	26,70	1.616.749	6.065.240	33,09	132.471	6.403.995	1.749.220	6.682.832	26,17	48.517	146.821
376 Guldborgsund	25,00	2.841.686	11.366.744	25,00	248.713	11.085.316	3.090.399	12.453.105	24,82	80.685	154.342
390 Vordingborg	25,80	2.121.263	8.221.950	32,00	208.362	8.760.195	2.329.625	9.080.526	25,66	62.072	146.290
	25,20	1.546.117	6.135.385	32,32	171.915	6.631.580	1.718.032	6.785.278	25,32	45.818	148.092

Tabel 3. Data til opgørelse af beskatningsgrundlag 2012

Kommune	(1)	(2)	(3)	(4)	(5)	(6)	(7)	(8)	(9)	(10)	(11)
REGION SYDDANMARK											
410 Midelfart	25,27	41.876.604	165.723.022	21,72	3.350.115	154.270.747	45.226.719	180.841.556	25,01	1.201.687	150.490
420 Assens	25,80	1.377.449	5.338.950	21,29	104.113	5.334.139	1.481.562	5.861.696	25,28	37.739	155.322
430 Faaborg-Midtfyn	26,10	1.452.583	5.565.452	22,12	95.679	5.049.778	1.548.262	6.060.330	25,55	41.453	146.198
440 Keremunde	26,10	1.798.403	6.890.423	21,85	120.272	6.447.194	1.918.673	7.522.250	25,51	51.556	145.904
450 Nyborg	26,40	859.247	3.292.134	29,10	82.231	3.230.783	941.478	3.608.751	26,09	23.768	151.832
461 Odense	26,40	1.153.831	4.370.572	27,83	97.018	4.017.931	1.250.849	4.764.329	26,25	31.356	151.943
479 Svendborg	24,50	6.487.475	26.479.490	21,71	434.576	20.327.020	6.822.051	28.471.538	24,31	191.820	148.428
480 Nordfyn	26,80	2.106.866	7.861.440	23,32	139.849	7.472.848	2.266.715	8.583.779	26,38	58.567	146.734
482 Langeland	26,10	1.006.698	3.857.080	31,98	101.703	4.113.426	1.108.401	4.260.196	26,02	29.519	144.320
492 Fjerr	27,80	481.282	1.731.230	24,57	52.481	2.643.245	533.763	1.990.268	26,82	13.235	150.379
510 Haderslev	26,10	224.297	859.375	30,00	17.661	735.684	241.958	931.472	25,98	6.573	141.712
530 Billund	26,50	2.013.793	7.599.219	24,36	152.697	7.464.621	2.166.990	8.330.752	26,01	56.030	148.684
540 Sønderborg	25,20	920.948	3.654.556	20,48	51.831	2.984.969	972.779	3.947.083	24,65	26.136	151.021
550 Tønder	25,20	2.693.718	10.689.357	21,60	175.743	8.877.053	2.869.461	11.569.308	24,82	76.035	152.026
561 Esbjerg	25,30	1.291.531	5.104.866	21,24	99.779	5.884.641	1.391.310	5.681.561	24,49	39.163	145.075
563 Fanø	25,40	4.149.875	16.338.091	25,29	278.648	11.898.781	4.428.523	17.504.172	25,30	115.409	151.671
573 Varde	24,30	117.385	483.066	34,00	44.180	1.312.515	161.565	611.692	26,41	3.204	190.915
575 Vejlen	25,10	1.716.183	6.837.382	31,56	229.423	8.860.788	1.945.006	7.705.739	25,25	50.325	153.120
580 Aabenraa	25,20	1.363.627	5.411.218	20,36	78.114	4.846.714	1.441.741	5.886.196	24,49	42.524	137.451
607 Fredericia	25,40	2.032.042	8.000.165	18,90	127.068	7.871.319	2.159.110	8.771.554	24,61	59.761	146.777
621 Kolding	25,50	1.855.481	7.276.396	26,00	166.043	6.577.812	2.021.524	7.921.022	25,52	50.321	157.410
630 Vejle	25,00	3.165.209	12.660.836	25,00	305.208	13.198.680	3.470.417	13.954.307	24,87	89.583	155.770
	23,40	3.608.683	15.421.722	27,75	375.798	15.120.806	3.984.481	16.903.561	23,57	107.310	157.521

Tabel 3. Data til opgørelse af beskatningsgrundlag 2012

Kommune	(1)	(2)	(3)	(4)	(5)	(6)	(7)	(8)	(9)	(10)	(11)
REGION MIDTJYLLAND											
615 Horsens	25,09	44.007.212	175.418.391	22.71	3.927.793	172.921.387	47.935.005	192.364.688	24,92	1.263.258	151.676
616 Silkeborg	25,20	2.809.600	11.149.206	22,56	198.848	9.488.394	3.008.448	12.080.049	24,90	84.134	143.581
657 Herning	24,90	2.895.571	11.628.799	20,53	203.967	11.111.497	3.099.538	12.717.726	24,37	86.234	147.479
661 Holstebro	25,30	1.982.940	7.837.708	24,12	142.585	6.709.816	2.125.250	8.495.270	25,02	57.307	148.241
665 Lemvig	24,80	731.444	2.949.371	28,00	53.816	2.635.344	785.265	3.207.635	24,48	21.379	150.037
671 Struer	24,90	758.232	3.045.108	21,25	45.255	2.477.687	803.487	3.287.919	24,44	22.065	149.011
706 Syddjurs	25,40	1.426.229	5.615.075	34,00	218.804	7.563.733	1.645.033	6.356.321	25,88	41.862	151.840
707 Norddjurs	24,60	1.217.154	4.947.780	33,23	132.745	5.163.659	1.349.899	5.453.819	24,75	37.748	144.480
710 Favrskov	25,70	1.658.516	6.453.370	24,32	131.665	6.311.208	1.790.181	7.071.868	25,31	47.099	150.149
727 Odder	25,10	763.895	3.042.610	30,32	114.011	4.280.712	877.706	3.462.120	25,35	21.847	158.471
730 Randers	25,60	3.303.132	12.902.859	27,93	233.955	9.709.110	3.537.087	13.854.352	25,53	96.010	144.301
740 Silkeborg	25,50	3.217.099	12.616.075	28,26	343.734	13.219.258	3.560.833	13.911.562	25,60	89.353	155.692
741 Samsø	26,00	136.789	526.112	30,75	19.206	830.923	155.995	607.562	25,68	3.831	158.586
746 Skanderborg	25,70	2.159.897	8.404.288	24,68	193.347	8.466.624	2.353.244	9.233.997	25,48	57.802	159.752
751 Aarhus	24,40	11.025.169	45.185.119	24,58	1.145.621	47.292.901	12.170.790	49.819.823	24,43	315.501	157.907
756 Kast-Brønde	25,10	1.339.405	5.336.275	20,35	78.566	4.428.618	1.417.971	5.770.280	24,57	40.660	141.915
760 Ringkøbing-Skjern	24,70	1.983.216	8.029.215	29,56	231.092	9.637.082	2.214.308	8.973.649	24,68	57.915	154.945
766 Hedensted	25,40	1.574.671	6.199.492	18,00	99.298	6.510.608	1.673.969	6.837.532	24,48	46.012	148.603
779 Skive	25,50	1.651.877	6.477.949	20,68	97.250	5.637.715	1.749.127	7.030.445	24,88	47.799	147.084
791 Viborg	25,80	3.327.576	13.072.000	24,60	244.028	11.436.518	3.616.604	14.192.779	25,48	93.700	151.470
REGION NORDJYLLAND											
773 Morsø	25,58	19.953.055	77.999.337	24,30	1.670.104	68.733.497	21.623.159	84.735.219	25,52	579.578	146.202
773 Morsø	25,30	711.401	2.811.862	24,68	44.389	2.422.462	755.790	3.049.263	24,79	21.468	142.038
787 Thisted	25,50	1.492.162	5.851.616	23,75	104.246	5.550.521	1.596.408	6.395.567	24,96	44.922	142.370
810 Brønderslev	26,90	1.221.913	4.542.428	31,23	92.130	3.813.193	1.314.043	4.916.121	26,73	35.747	137.525
813 Frederikshavn	25,20	2.114.337	8.390.226	29,90	208.495	7.546.973	2.322.832	9.129.829	25,44	61.332	148.659
820 Vesthimmerland	27,20	1.302.903	4.790.085	22,82	71.248	3.804.301	1.374.151	5.162.906	26,62	37.562	137.450
825 Læsø	25,60	61.189	239.020	34,00	11.413	376.527	72.602	275.920	26,31	1.913	144.234
840 Rebild	25,10	992.603	3.954.594	26,09	63.471	3.156.361	1.056.074	4.263.917	24,77	28.882	147.632
846 Mariagerfjord	25,70	1.459.497	5.678.977	26,00	103.272	4.707.559	1.562.769	6.140.318	25,45	42.351	144.986
849 Jammerbugt	25,30	1.276.197	5.044.257	31,86	172.018	6.271.797	1.448.215	5.658.893	25,59	38.485	147.042
851 Aalborg	25,40	7.110.017	27.992.193	26,95	563.443	22.734.487	7.693.460	30.220.173	25,46	200.732	150.550
860 Hjørring	25,40	2.210.836	8.704.079	29,69	215.979	8.349.316	2.428.815	9.522.312	25,49	66.184	143.876

Tabel 4.1. Data vedr. udgiftsbehov i hele landet 2012

Kommune	Socio- økon- omiske udgifts- behov 1.000 kr.	Alders- besten- te udgifts- behov 1.000 kr.	Udgifts- behov I alt 1.000 kr.	Samtet folketal	Udgifts- behov pr. ind- bygger 1.000 kr.
	(1)	(2)	(3)	(4)	(5)
HELE LANDET	99.688.031	219.313.669	319.001.700	5.579.291	57.176
HOVEDSTADSOMRADET	36.020.224	73.608.837	109.629.060	1.928.554	56.845
REGION HOVEDSTADEN	33.223.782	65.096.230	98.320.011	1.713.080	57.394
101 København	13.182.600	18.831.534	32.014.134	550.319	58.174
147 Frederiksberg	1.742.722	3.589.687	5.332.409	100.019	53.314
151 Ballerup	1.031.818	1.895.455	2.927.273	48.217	60.710
153 Brøndby	1.003.127	1.335.702	2.338.828	34.130	68.527
155 Dragør	140.742	562.246	702.987	13.739	51.167
157 Gentofte	903.353	2.968.627	3.871.980	71.979	53.793
159 Gladsaxe	1.207.408	2.605.378	3.812.787	65.207	58.472
161 Glostrup	433.604	834.938	1.268.541	21.470	59.084
163 Herlev	604.311	1.058.202	1.662.513	26.480	62.784
165 Albertslund	795.276	1.059.811	1.855.088	27.903	66.483
167 Hvidovre	1.029.433	1.978.202	3.007.635	50.402	59.673
169 Høje-Taastrup	1.024.898	1.866.983	2.891.881	48.164	60.042
173 Lyngby-Taarbæk	752.507	2.180.262	2.932.769	53.006	55.329
175 Rødovre	789.240	1.455.590	2.244.831	36.777	61.039
183 Ishøj	639.579	768.580	1.428.160	20.888	68.372
185 Tårnby	708.767	1.628.209	2.336.976	41.049	56.931
187 Vallensbæk	174.474	574.973	749.447	14.796	50.852
190 Furesø	530.401	1.573.555	2.103.956	38.177	55.111
201 Allerød	201.683	993.906	1.195.589	24.018	49.779
210 Fredensborg	629.980	1.571.942	2.201.923	39.159	56.230
217 Helsingør	1.187.507	2.467.895	3.655.202	61.497	59.437
219 Hillerød	611.411	1.954.800	2.566.211	47.971	53.495
223 Hørsholm	286.318	1.017.049	1.303.366	24.268	53.707
230 Rudersdal	689.513	2.314.502	3.004.015	54.674	54.944
240 Egedal	350.265	1.672.062	2.022.327	41.695	48.503
250 Frederikssund	600.468	1.774.787	2.375.245	44.153	53.796
260 Halsnæs	554.088	1.227.343	1.781.431	31.089	57.301
270 Gribskov	572.631	1.616.366	2.188.997	40.408	54.172
400 Bornholms kommune	845.669	1.697.842	2.543.511	41.426	61.399

Tabel 4.1. Data vedr. udgiftsbehov i hele landet 2012

Kommune	Socio- økon- omiske udgifts- behov 1.000 kr.	Alders- bestemte udgifts- behov 1.000 kr.	Udgifts- behov i alt 1.000 kr.	Samlet folketal	Udgifts- behov pr. ind- bygger 1.000 kr.
	(1)	(2)	(3)	(4)	(5)
REGION S/JELLAND	14.593.237	32.729.835	47.323.071	816.688	57.945
253 Greve	731.376	1.873.042	2.604.417	47.718	54.579
259 Køge	930.239	2.294.244	3.224.484	57.323	56.251
265 Roskilde	1.195.538	3.242.894	4.438.430	82.628	53.716
269 Solrød	219.383	833.500	1.052.883	20.903	50.370
306 Odsherred	650.273	1.319.012	1.969.285	32.633	60.346
316 Holbæk	1.205.137	2.787.744	3.992.880	69.383	57.548
320 Faxe	562.782	1.413.585	1.976.367	35.085	56.331
326 Kalundborg	955.467	1.963.629	2.939.096	48.673	60.137
329 Rønsted	557.356	1.323.312	1.880.667	33.179	56.682
330 Slagelse	1.655.184	3.057.369	4.712.553	77.205	61.039
336 Stevns	311.654	875.342	1.186.996	21.732	54.620
340 Sorø	481.063	1.197.474	1.678.538	29.338	57.214
350 Lejre	253.923	1.091.426	1.345.349	26.596	50.585
360 Lolland	1.374.452	1.864.548	3.239.000	45.517	71.160
370 Næstved	1.369.625	3.194.576	4.564.401	80.685	56.571
376 Guldborgsund	1.251.097	2.506.467	3.757.564	62.072	60.536
390 Vordingborg	888.490	1.871.670	2.760.160	45.818	60.242

Tabel 4.1. Data vedr. udgiftsbehov i hele landet 2012

Kommune	(1)	(2)	(3)	(4)	(5)
REGION SYDDANMARK	21.459.751	48.170.448	69.630.199	1.201.687	57.944
410 Middelfart	543.824	1.548.218	2.082.043	37.739	55.435
420 Assens	686.339	1.711.049	2.397.388	41.453	57.834
430 Faaborg-Midtfyn	786.665	2.154.157	2.939.821	51.556	57.022
440 Keremunde	343.357	968.713	1.312.070	23.768	56.203
450 Nyborg	561.805	1.280.604	1.842.409	31.356	58.758
461 Odense	3.943.145	7.250.278	11.193.424	191.820	58.354
479 Svendborg	1.018.180	2.394.617	3.372.797	58.567	57.589
480 Nordfyn	461.792	1.211.721	1.673.513	29.519	56.693
482 Langeland	310.877	568.959	879.836	13.235	66.478
492 Færø	116.372	281.736	386.108	6.573	60.567
510 Haderslev	1.035.962	2.286.971	3.302.933	56.030	58.949
530 Billund	403.439	1.075.506	1.478.944	26.136	56.586
540 Sønderborg	1.384.844	3.071.795	4.456.639	76.035	58.613
550 Tønder	787.489	1.624.769	2.412.257	39.163	61.595
561 Esbjerg	2.338.466	4.495.561	6.834.027	118.409	59.216
563 Fanø	43.860	128.648	172.508	3.204	53.842
573 Vardø	741.512	2.095.445	2.836.957	50.325	56.373
575 Vejlen	674.262	1.782.153	2.456.415	42.824	57.361
580 Aabenraa	1.096.049	2.431.523	3.529.572	59.761	59.061
607 Fredericia	993.455	1.993.822	2.987.277	50.321	59.364
621 Kolding	1.473.610	3.544.921	5.018.531	89.583	56.021
630 Vejle	1.713.447	4.329.282	6.042.730	107.310	56.311

Tabel 4.1. Data vedr. udgiftsbehov i hele landet 2012

Kommune	Socio- økonomiske udgifts- behov 1.000 kr.	Alders- bestemte udgifts- behov 1.000 kr.	Udgifts- behov i alt 1.000 kr.	Samlet folketal	Udgifts- behov pr. ind- bygger 1.000 kr.
	(1)	(2)	(3)	(4)	(5)
REGION MIDTJYLLAND	20.400.565	50.174.029	70.574.594	1.268.258	55.647
615 Horsens	1.521.935	3.293.043	4.814.978	84.134	57.230
657 Herning	1.320.430	3.454.312	4.774.741	86.234	55.370
661 Holstebro	864.295	2.297.011	3.161.306	57.307	55.164
665 Lemvig	352.874	894.493	1.247.367	21.379	58.345
671 Struer	409.820	901.706	1.311.526	22.065	59.439
706 Sydjylland	562.833	1.727.490	2.290.323	41.862	54.711
707 Nordjylland	712.994	1.547.014	2.260.008	37.748	59.871
710 Favrskov	501.342	1.947.590	2.448.932	47.099	51.995
727 Odder	261.961	901.300	1.163.261	21.847	53.246
730 Randers	1.656.740	3.808.563	5.465.303	96.010	56.924
740 Silkeborg	1.200.054	3.612.884	4.813.039	89.353	53.865
741 Samsø	86.050	165.898	251.948	3.831	65.765
746 Skanderborg	613.538	2.367.736	2.981.274	57.802	51.577
751 Århus	6.112.498	11.505.016	17.617.515	315.501	55.840
756 Kæst-Brøndø	642.277	1.648.897	2.291.174	40.660	56.350
760 Ringkjøbing-Skjern	859.662	2.409.212	3.268.874	57.915	56.443
766 Hedensted	581.991	1.920.555	2.502.545	48.012	54.389
779 Skive	783.746	1.866.946	2.750.692	47.799	57.547
791 Viborg	1.355.524	3.804.263	5.159.787	93.700	55.067
REGION NORDJYLLAND	10.010.697	23.143.127	33.153.824	579.578	57.203
773 Morsø	451.535	894.872	1.346.407	21.468	62.717
787 Thisted	791.510	1.861.013	2.652.523	44.922	59.047
810 Brønderslev	534.543	1.478.563	2.013.106	35.747	56.315
813 Frederikshavn	1.168.633	2.453.069	3.621.702	61.332	59.051
820 Vesthimmerland	692.020	1.554.227	2.246.246	37.562	59.801
825 Læsø	37.281	87.759	125.040	1.913	65.384
840 Rebild	340.359	1.206.587	1.546.946	28.862	53.561
846 Mariagerfjord	670.480	1.730.883	2.401.363	42.351	56.701
849 Jammerbugt	605.475	1.583.977	2.189.451	38.485	56.891
851 Ålborg	3.564.573	7.594.485	11.159.058	200.732	55.592
860 Hjørring	1.154.289	2.697.652	3.851.941	66.164	58.200

Tabel 4.2. Data vedr. socioøkonomiske udgiftsbehov i hele landet 2012

Kommune	(1)	(2)	(3)	(4)	(5)	(6)	(7)	(8)	(9)	(10)	(11)	(12)	(13)
HELE LANDET	356.510	430.386	803.112	152.301	746.269	138.611	419.230	130.896	56.182	373.742	14.932.469	27.640	100.0000
HOVEDSTADSOMRADET	124.918	149.885	298.633	56.727	287.409	43.491	143.372	58.204	17.337	198.914	5.890.831	5.047	104.5323
REGION HOVEDSTADEN	117.544	136.363	272.915	52.076	261.290	39.420	130.751	54.806	15.843	185.331	5.405.788	5.533	108.5444
101 København	52.519	54.585	100.416	18.537	86.217	13.526	36.211	29.598	5.125	79.731	2.722.005	0	134.0672
147 Frederiksberg	6.767	6.635	18.870	3.031	13.413	1.334	9.442	3.314	842	8.996	266.426	0	97.5173
151 Ballerup	2.946	3.171	10.285	3.798	12.605	1.290	6.255	1.174	625	4.888	144.288	0	119.7675
153 Brøndby	3.171	3.734	8.059	1.104	10.938	1.467	2.904	875	478	7.764	113.786	437	164.4660
155 Dragør	479	616	1.100	268	1.212	159	1.069	212	84	415	11.429	0	57.3328
157 Gentofte	3.794	3.801	7.237	1.762	3.739	924	6.548	2.101	504	4.510	44.455	0	70.2405
159 Gladsaxe	3.585	4.563	11.886	2.297	12.193	1.430	5.438	1.531	766	6.907	189.000	0	103.6325
161 Glostrup	1.109	1.860	4.501	837	4.734	527	1.989	390	240	2.336	59.264	98	113.0308
163 Herlev	1.808	2.049	6.138	911	7.120	683	2.159	491	290	3.120	90.589	473	127.7257
165 Albertslund	2.542	3.130	6.296	843	7.928	1.157	1.614	1.023	308	6.389	82.637	262	159.5156
167 Hvidovre	2.933	4.273	8.900	1.569	10.187	1.369	4.075	1.070	569	6.006	169.075	357	114.3105
169 Høje-Taastrup	3.179	4.932	6.410	1.500	6.625	1.892	3.078	1.187	525	8.600	159.547	0	119.0952
173 Lyngby-Taarbæk	2.370	2.801	8.298	1.761	6.117	598	5.338	1.346	369	3.403	40.177	488	79.4550
175 Rødovre	2.221	3.062	7.469	1.194	8.711	1.000	3.613	780	360	4.402	121.613	319	120.1072
183 Ishøj	1.935	2.823	4.170	632	4.775	1.192	1.194	634	285	6.108	91.406	296	171.3695
185 Tålbj	1.991	3.228	6.237	1.042	7.859	984	3.357	636	377	2.839	122.850	0	96.6356
187 Vallensbæk	366	1.041	1.205	286	467	337	836	202	89	2.037	20.447	84	65.9666
190 Furesø	1.501	2.141	5.477	918	5.220	757	2.670	690	264	3.142	29.834	0	77.7569
201 Allerød	476	901	2.170	456	1.632	245	1.345	222	131	954	8.921	129	46.9967
210 Fredensborg	2.124	2.489	5.163	1.138	5.459	919	2.782	667	311	3.679	103.275	117	90.0392
217 Helsingør	4.273	4.518	9.456	1.975	10.779	1.565	5.502	1.348	535	4.714	184.314	501	108.0732
219 Hillerød	1.811	2.759	6.250	1.318	4.923	805	3.196	750	352	3.040	80.269	0	71.3330
223 Hørsholm	1.030	941	2.945	683	2.451	249	4.828	465	128	1.149	0	153	66.0313
230 Rudersdal	2.436	2.472	6.518	1.579	4.918	711	4.229	1.234	322	3.028	32.257	312	70.5925
240 Egedal	844	2.099	2.640	673	2.339	539	1.881	335	230	1.753	62.849	0	47.0163
250 Frederiksund	1.762	4.600	4.600	1.205	5.270	886	3.246	553	353	1.811	131.120	19	76.1129
260 Halsnæs	1.922	2.591	3.259	1.010	4.532	854	2.613	476	352	1.832	114.715	24	99.7489
270 Gribskov	1.850	2.727	2.473	1.091	4.743	1.007	3.277	548	318	1.030	107.600	0	79.3128
400 Bornholms kommune	3.800	3.168	4.487	930	4.184	1.024	4.354	747	711	748	101.640	1.464	114.2519

Tabel 4.2. Data vedr. socioøkonomiske udgiftsbehov i hele landet 2012

Kommune	(1)	(2)	(3)	(4)	(5)	(6)	(7)	(8)	(9)	(10)	(11)	(12)	(13)
REGION SJÆLLAND													
253 Greve	51.939	63.874	102.262	19.299	105.639	22.586	64.825	15.616	9.304	39.225	2.632.838	6.525	100.072
259 Køge	2.075	3.162	6.003	1.077	6.947	1.106	2.948	617	434	3.961	125.827	415	85.7816
265 Roskilde	2.848	4.450	7.756	1.210	8.245	1.491	3.825	974	503	3.836	153.406	0	90.8242
269 Sorø	3.733	4.826	11.787	2.140	10.614	1.288	9.809	1.740	739	4.828	191.347	284	80.8788
	684	1.169	1.502	290	1.465	308	1.188	242	123	703	27.281	146	58.7996
306 Odsherred	2.668	2.824	3.143	861	4.795	978	3.344	539	476	745	121.744	330	111.5256
316 Holbæk	4.075	5.558	8.802	1.435	9.449	2.075	4.914	1.385	737	3.927	205.042	14	97.2119
320 Faxe	1.803	2.882	3.591	720	3.443	1.038	2.665	585	343	878	106.183	194	89.7748
326 Kalundborg	3.655	4.174	5.741	1.159	6.314	1.595	4.050	859	648	1.682	178.603	584	109.4165
329 Ringsted	1.826	2.912	4.311	659	4.152	913	2.185	575	321	2.496	92.868	0	94.0167
330 Slagelse	6.081	7.037	12.411	1.748	13.484	2.786	6.264	1.928	899	5.271	298.578	140	119.9878
336 Stevns	1.044	1.697	1.685	386	2.015	550	1.709	286	192	450	54.718	89	80.2818
340 Sorø	1.804	2.284	3.501	767	3.222	731	2.247	441	385	824	110.168	34	91.7715
350 Leire	790	1.386	1.472	478	1.617	352	1.597	286	214	555	34.104	44	53.4346
360 Lolland	5.558	4.574	6.503	1.465	6.822	1.942	5.111	1.382	880	1.850	251.806	2.866	189.0021
370 Næstved	5.000	6.340	10.440	1.763	9.083	2.288	6.247	1.469	938	3.751	262.544	107	95.0185
376 Guldborgsund	4.978	4.920	7.918	1.815	8.373	1.730	6.284	1.394	888	2.072	239.763	860	112.8057
390 Vordingborg	3.317	3.679	5.696	1.326	6.199	1.405	4.539	934	584	1.198	178.656	418	108.5306

Tabel 4.2. Data vedr. socioøkonomiske udgiftsbehov i hele landet 2012

Kommune	(1)	(2)	(3)	(4)	(5)	(6)	(7)	(8)	(9)	(10)	(11)	(12)	(13)
REGION SYDDANMARK	76.350	93.601	173.702	37.725	156.254	32.205	92.092	23.777	13.577	62.619	2.836.768	6.255	99.9469
410 Midelfart	1.968	2.659	4.822	941	3.543	843	2.954	501	416	1.118	85.409	0	80.6500
420 Assens	2.555	3.306	4.604	1.055	3.320	1.222	3.234	619	438	1.188	102.767	487	92.6656
430 Faaborg-Midtfyn	3.015	3.813	5.443	1.162	4.346	1.313	4.365	771	595	1.188	92.026	263	85.2982
440 KerneMidte	1.289	1.729	2.748	567	2.126	570	1.934	300	211	593	55.692	33	80.8516
450 Nyborg	2.276	2.451	4.406	686	3.975	801	2.628	413	533	1.367	92.929	181	100.2769
461 Odense	15.880	14.662	37.238	5.290	32.388	5.122	13.894	6.054	2.093	19.324	512.846	0	115.0495
479 Svendborg	4.541	3.790	8.671	1.356	7.071	1.308	4.804	1.160	798	2.616	135.438	378	97.2988
480 Nordfyn	1.774	2.472	2.728	654	2.258	792	2.192	482	316	570	66.967	146	87.5949
482 Langeland	1.371	1.047	1.776	347	1.561	328	1.642	247	186	242	36.798	798	131.4623
492 Æø	482	353	761	172	815	93	910	108	90	113	17.915	218	99.0878
510 Haderslev	3.395	4.490	7.962	1.968	8.316	1.609	4.468	984	687	2.192	143.767	425	103.4807
530 Billund	1.116	2.248	3.076	811	2.616	703	1.869	309	285	959	50.527	104	86.3922
540 Sønderborg	4.384	5.502	11.723	2.794	11.742	1.954	6.250	1.504	947	4.121	114.366	674	101.9350
550 Tønder	2.615	3.274	4.696	1.590	3.936	1.192	3.278	706	493	1.121	103.698	1.286	112.6394
561 Esbjerg	6.283	9.840	19.146	5.825	17.962	3.352	8.300	2.641	1.394	6.165	342.337	288	113.4038
563 Fano	149	147	297	142	367	58	345	46	24	72	10.214	6	76.6152
573 Vardø	2.053	3.986	4.683	1.783	4.346	1.363	3.654	697	416	1.480	86.143	265	82.4652
575 Vejen	1.945	3.722	4.322	1.465	3.671	1.300	3.154	635	448	1.308	78.220	115	88.1205
580 Aabenraa	3.984	4.827	8.221	1.983	7.290	1.819	4.747	1.071	647	2.968	141.303	608	102.8346
607 Fredericia	3.357	4.488	8.975	1.578	8.651	1.563	3.633	991	554	3.084	151.562	0	110.4930
621 Kolding	4.604	6.667	12.678	2.694	12.286	2.187	6.148	1.824	903	5.374	187.358	0	92.0647
630 Vejle	5.314	8.328	14.726	2.862	13.668	2.713	7.489	1.714	1.143	6.328	228.566	0	89.3648

Tabel 4.2. Data vedr. socioøkonomiske udgiftsbehov i hele landet 2012

Kommune	(1)	(2)	(3)	(4)	(5)	(6)	(7)	(8)	(9)	(10)	(11)	(12)	(13)
REGION SYDDANMARK	76.350	93.601	173.702	37.725	156.254	32.205	92.092	23.777	13.577	62.619	2.836.768	6.255	99.9469
410 Midelfart	1.968	2.659	4.822	941	3.543	843	2.954	501	416	1.118	85.409	0	80.6500
420 Assens	2.555	3.306	4.604	1.055	3.320	1.222	3.234	619	438	1.188	102.767	487	92.6656
430 Faaborg-Midtfyn	3.015	3.813	5.443	1.162	4.346	1.313	4.365	771	595	1.188	92.026	263	85.2982
440 KerneMidte	1.289	1.729	2.748	567	2.126	570	1.934	300	211	593	55.692	33	80.8516
450 Nyborg	2.276	2.451	4.406	686	3.975	801	2.628	413	533	1.367	92.929	181	100.2769
461 Odense	15.880	14.662	37.238	5.290	32.388	5.122	13.894	6.054	2.093	19.324	512.846	0	115.0495
479 Svendborg	4.541	3.790	8.671	1.356	7.071	1.308	4.804	1.160	798	2.616	135.438	378	97.2988
480 Nordfyn	1.774	2.472	2.728	654	2.258	792	2.192	482	316	570	66.967	146	87.5949
482 Langeland	1.371	1.047	1.776	347	1.561	328	1.642	247	186	242	36.798	798	131.4623
492 Æø	482	353	761	172	815	93	910	108	90	113	17.915	218	99.0878
510 Haderslev	3.395	4.490	7.962	1.968	8.316	1.609	4.468	984	687	2.192	143.767	425	103.4807
530 Billund	1.116	2.248	3.076	811	2.616	703	1.869	309	285	959	50.527	104	86.3922
540 Sønderborg	4.384	5.502	11.723	2.794	11.742	1.954	6.250	1.504	947	4.121	114.366	674	101.9350
550 Tønder	2.615	3.274	4.696	1.590	3.936	1.192	3.278	706	493	1.121	103.698	1.286	112.6394
561 Esbjerg	6.283	9.840	19.146	5.825	17.962	3.352	8.300	2.641	1.394	6.165	342.337	288	113.4038
563 Fano	149	147	297	142	367	58	345	46	24	72	10.214	6	76.6152
573 Varde	2.053	3.986	4.683	1.783	4.346	1.363	3.654	697	416	1.480	86.143	265	82.4652
575 Vejen	1.945	3.722	4.322	1.465	3.671	1.300	3.154	635	448	1.308	78.220	115	88.1205
580 Aabenraa	3.984	4.827	8.221	1.983	7.290	1.819	4.747	1.071	647	2.968	141.303	608	102.8346
607 Fredericia	3.357	4.488	8.975	1.578	8.651	1.563	3.633	991	554	3.084	151.562	0	110.4930
621 Kolding	4.604	6.667	12.678	2.694	12.286	2.187	6.148	1.824	903	5.374	187.358	0	92.0647
630 Vejle	5.314	8.328	14.726	2.862	13.668	2.713	7.489	1.714	1.143	6.328	228.566	0	89.3648

Tabel 4.2. Data vedr. socioøkonomiske udgiftsbehov i hele landet 2012

Kommune	(1)	(2)	(3)	(4)	(5)	(6)	(7)	(8)	(9)	(10)	(11)	(12)	(13)
REGION MIDTJYLLAND													
615 Horsens	71.229	91.681	176.585	30.895	156.062	29.628	85.737	25.299	12.276	67.010	2.550.034	3.756	90.0265
657 Herning	5.266	7.330	2.315	1.967	10.442	2.462	5.751	2.144	837	4.913	218.398	0	101.2419
661 Holstenbo	4.283	6.895	10.808	1.118	9.100	2.074	5.646	1.478	902	4.266	199.188	0	85.6984
665 Lemvig	2.678	4.168	7.360	1.118	6.761	1.348	3.959	941	606	2.329	147.017	116	84.4093
671 Struer	1.005	1.552	2.192	444	1.692	450	1.801	271	203	404	56.608	933	92.3779
706 Svendborg	1.220	1.826	2.517	478	2.057	694	1.756	357	230	841	54.095	610	103.9602
730 Randers	2.309	2.637	3.795	972	4.053	785	3.275	640	357	1.076	66.476	0	75.2481
707 Norddjurs	2.734	3.165	4.334	1.091	4.013	1.028	3.327	820	453	1.122	115.097	611	105.7128
710 Favrskov	1.603	2.972	3.765	787	3.002	870	2.600	495	343	919	44.031	0	59.5742
727 Odder	956	1.188	2.394	366	2.352	301	1.568	327	179	645	29.041	0	67.1091
730 Randers	6.592	7.404	14.103	2.712	12.139	2.280	7.444	1.901	1.110	4.067	267.995	0	96.5771
740 Silkeborg	4.044	5.568	11.347	1.998	10.312	1.705	5.819	1.337	678	3.199	159.061	0	75.1671
741 Samsø	269	252	419	155	434	100	512	80	56	43	13.901	253	125.7110
746 Skanderborg	2.084	3.302	5.028	1.033	4.012	1.017	2.999	563	397	1.622	77.559	0	59.4066
751 Aarhus	22.762	20.557	66.498	9.251	59.854	7.173	18.882	9.913	3.084	31.979	544.786	0	108.4311
756 Ikast-Brande	2.175	3.783	4.323	792	3.258	1.265	2.669	639	366	2.174	80.683	0	88.4079
760 Ringkøbing-Skjern	2.483	4.634	1.147	1.147	4.705	1.513	4.222	765	528	1.708	117.239	762	83.0755
766 Hedensted	1.533	3.811	3.455	860	2.754	1.246	3.059	526	369	1.072	72.930	12	70.7915
779 Skive	2.687	3.772	6.161	1.125	5.442	1.159	3.760	727	557	1.451	99.209	459	91.7682
791 Viborg	4.546	6.865	11.340	2.284	9.162	2.156	6.635	1.375	1.019	3.160	186.720	0	80.9662
REGION NORDJYLLAND													
773 Morsø	39.448	44.867	77.648	12.306	67.024	14.772	45.825	11.398	5.182	19.757	1.507.041	5.571	96.6693
787 Thisted	1.601	1.989	2.322	612	1.955	711	1.941	414	325	494	71.146	734	117.7161
810 Brønderslev	2.550	3.878	3.867	1.070	3.746	1.330	3.725	801	589	1.158	144.835	835	98.6129
813 Frederikshavn	2.282	3.651	8.866	853	2.812	920	2.847	582	301	845	71.910	19	83.6910
820 Vesthimmerland	4.759	4.807	8.866	1.210	8.217	1.478	5.610	1.023	586	1.618	198.658	1.502	106.6417
825 Læsø	2.311	3.463	4.320	734	2.895	1.312	3.175	635	372	932	94.338	870	103.1112
840 Rebild	1.121	153	188	52	139	41	272	13	12	6	7.033	139	109.0700
846 Mariagerfjord	1.167	1.965	2.077	472	1.505	720	3.285	335	176	655	44.228	20	65.9647
849 Jammerbugt	2.580	3.452	4.659	908	3.538	1.122	3.285	664	438	1.171	114.372	198	88.6050
851 Aalborg	2.466	3.247	3.001	909	2.280	1.187	3.021	580	315	805	83.059	254	88.0522
860 Hjørring	14.883	14.115	36.756	4.245	33.211	4.139	14.516	5.197	1.482	10.993	515.962	0	99.3684
	4.728	5.188	7.941	1.241	6.726	1.812	5.501	1.144	606	1.980	161.500	1.000	97.6107

Tabel 4.3. Data vedr. aldersbestemte udgiftsbehov i hele landet 2012

Kommune	(1)	(2)	(3)	(4)	(5)	(6)	(7)	(8)	(9)	(10)	(11)	(12)
HELE LANDET	455.079	677.538	215.884	344.579	649.146	382.705	1.887.271	570.302	284.235	112.542	10.412.161	219.313.669
HOVEDSTADSOMRÅDET	164.123	222.764	68.284	128.975	262.739	145.298	627.892	184.336	87.748	36.395	1.668.164	73.608.837
REGION HOVEDSTADEN	145.415	192.386	59.142	118.856	244.332	129.293	551.121	160.092	78.706	33.737	1.403.351	65.096.230
101 København	47.687	44.417	14.411	60.413	128.867	49.467	147.194	33.384	15.686	8.793	146.403	18.831.534
147 Frederiksberg	8.700	7.861	2.246	8.896	19.520	8.562	20.085	9.088	4.533	2.528	12.876	3.589.687
151 Ballerup	3.955	6.182	1.994	2.688	4.752	1.994	16.107	5.648	2.973	721	46.172	1.895.455
153 Brøndby	2.790	4.083	1.398	1.887	3.732	2.196	11.710	3.514	2.127	693	19.477	1.335.702
155 Dragør	1.151	1.872	514	301	827	881	5.228	1.814	871	280	15.422	562.246
157 Gentofte	6.276	9.757	2.789	2.988	6.428	4.715	25.941	7.291	3.557	2.237	67.399	2.968.627
159 Gladsaxe	6.026	8.158	2.623	4.050	7.560	4.567	21.647	5.546	3.388	1.642	59.548	2.605.378
161 Glostrup	1.768	2.364	743	1.337	2.696	1.509	7.068	2.145	1.300	540	13.857	834.938
163 Herlev	2.207	3.302	1.048	1.477	2.604	1.722	9.264	2.633	1.606	617	28.077	1.058.202
165 Albertslund	2.426	3.761	1.289	2.018	3.265	1.952	8.935	2.938	1.105	214	12.005	1.059.811
167 Hvidovre	4.313	6.162	2.023	3.206	5.811	3.578	16.750	4.771	2.692	1.096	41.766	1.978.202
169 Høje-Taastrup	4.550	6.244	1.903	2.579	5.757	3.544	16.046	4.945	1.996	600	48.391	1.866.983
173 Lyngby-Taarbæk	4.346	6.462	1.957	3.518	5.121	3.375	17.946	5.007	3.290	1.984	52.865	2.180.262
175 Rødovre	3.210	4.175	1.461	2.058	4.132	2.585	12.234	3.558	2.422	942	24.984	1.455.590
183 Ishøj	1.944	2.731	924	1.347	2.627	1.481	6.944	2.052	676	162	11.478	788.580
185 Tårnby	3.584	4.977	1.518	1.817	3.952	3.064	14.759	4.103	2.327	948	33.579	1.628.209
187 Vallensbæk	1.511	1.969	552	575	1.722	1.130	4.872	1.756	560	149	10.943	574.973
190 Furesø	3.295	5.778	1.676	1.223	2.469	2.530	13.944	4.319	2.323	620	37.484	1.573.555
201 Allerød	2.181	3.819	1.097	632	1.349	1.600	9.066	2.755	1.171	348	26.522	993.906
210 Fredensborg	3.188	5.588	1.594	1.364	2.869	2.541	14.961	4.565	1.831	658	40.446	1.571.942
217 Helsingør	4.698	8.175	2.466	2.659	4.727	3.919	22.417	7.638	3.504	1.294	65.124	2.467.695
219 Hillerød	4.208	6.959	2.073	2.168	4.154	3.360	16.948	4.868	2.395	838	81.224	1.954.800
223 Hørsholm	1.743	3.340	744	1.353	1.353	1.358	8.902	3.344	1.834	720	22.915	1.017.049
230 Rudersdal	4.489	7.888	2.287	2.153	3.612	3.196	19.485	6.299	3.605	1.660	64.514	2.314.502
240 Egedal	3.942	6.516	1.707	1.211	3.059	3.365	15.286	4.777	1.544	288	54.109	1.672.062
250 Frederikssund	3.459	5.990	1.725	3.347	3.347	3.024	16.143	5.702	2.381	697	95.801	1.774.787
260 Halsnæs	2.379	3.815	1.114	1.144	2.575	2.077	11.481	4.155	1.805	544	52.707	1.227.343
270 Gribskov	2.846	5.228	1.266	1.266	2.635	2.532	15.591	5.799	2.254	695	93.037	1.616.366
400 Bornholms kommune	2.543	4.813	1.558	1.432	2.810	2.246	16.167	5.678	2.950	1.229	124.226	1.697.842

Tabel 4.3. Data vedr. aldersbestemte udgiftsbehov i hele landet 2012

Kommune	(1)	(2)	(3)	(4)	(5)	(6)	(7)	(8)	(9)	(10)	(11)	(12)
	Antal indbyggere 0-6 år	Antal indbyggere 7-16 år	Antal indbyggere 17-19 år	Antal indbyggere 20-24 år	Antal indbyggere 25-34 år	Antal indbyggere 35-39 år	Antal indbyggere 40-64 år	Antal indbyggere 65-74 år	Antal indbyggere 75-84 år	Antal indbyggere 85 år og derover	Rejse-tid til 2000 indbyggere	Aldersbestemte udgiftsbehov, mv. 1.000 kr.
REGION S/JELAND	63.087	103.816	32.515	36.964	71.596	54.113	297.513	96.626	44.246	16.212	1.945.895	32.729.835
253 Greve	3.896	6.767	2.028	1.813	3.535	3.358	17.631	6.162	2.030	498	43.537	1.873.042
259 Køge	4.955	8.037	2.368	2.611	5.013	4.343	20.138	6.372	2.578	908	88.724	2.294.204
265 Roskilde	6.669	10.793	3.646	5.060	7.454	5.690	28.937	8.916	4.087	1.376	93.199	3.242.894
269 Solrød	1.801	3.078	886	643	1.617	1.551	7.848	2.458	823	248	25.392	833.500
306 Odsherred	2.045	3.640	1.108	1.109	2.279	1.843	12.519	5.009	2.257	824	119.599	1.319.012
316 Holbæk	5.761	9.077	2.914	3.263	6.553	4.741	25.162	7.270	3.363	1.289	179.412	2.787.744
320 Faxe	2.704	4.661	1.340	1.334	2.862	2.395	13.306	3.866	1.819	678	80.516	1.413.585
326 Kalundborg	3.690	6.167	1.365	1.991	4.236	3.164	17.975	5.908	2.748	1.029	160.677	1.963.629
329 Ringsted	2.936	4.361	1.310	1.595	3.527	2.559	11.639	3.146	1.542	564	74.426	1.323.312
330 Slagelse	5.843	9.419	3.155	4.383	7.950	5.048	26.895	8.668	4.256	1.588	168.191	3.057.369
336 Stevn	1.623	2.629	791	762	1.710	1.407	8.273	2.822	1.265	450	67.580	875.342
340 Sorø	2.446	3.952	1.176	1.152	2.523	2.061	10.808	3.114	1.473	653	71.492	1.197.474
350 Lejre	2.307	3.887	1.011	662	1.888	1.922	10.111	3.192	1.209	407	70.607	1.091.426
360 Lolland	2.812	4.949	1.641	1.763	3.676	2.396	17.259	6.440	3.386	1.305	186.898	1.864.548
370 Næstved	6.410	10.004	3.276	4.189	7.859	5.441	28.760	8.633	4.228	1.587	157.849	3.194.576
376 Guldborgsund	4.078	6.895	2.298	2.831	5.363	3.527	22.981	8.168	4.228	1.663	205.511	2.506.467
390 Vordingborg	3.111	5.520	1.632	1.823	3.531	2.687	17.271	6.142	2.956	1.145	160.285	1.871.670

Tabel 4.3. Data vedr. aldersbestemte udgiftsbehov i hele landet 2012

Kommune	(1)	(2)	(3)	(4)	(5)	(6)	(7)	(8)	(9)	(10)	(11)	(12)
REGION SYDDANMARK	95.387	151.285	49.601	66.793	123.258	77.516	416.228	128.986	66.925	25.708	2.723.352	48.170.448
410 Midelfart	3.065	5.094	1.465	1.279	3.087	2.579	13.868	4.331	2.099	852	86.161	1.548.218
420 Assens	3.217	5.646	1.723	1.425	3.428	2.713	15.374	4.581	2.458	888	122.738	1.711.049
430 Faaborg-Midtfyn	4.073	6.626	2.079	1.768	4.258	3.224	18.708	6.094	3.219	1.399	178.365	2.154.157
440 Keremunde	1.763	3.168	951	812	1.893	1.465	8.726	3.058	1.483	469	56.406	968.713
450 Nyborg	2.358	3.982	1.232	1.250	2.738	1.970	11.281	3.930	1.929	786	75.348	1.280.604
461 Odense	15.598	21.062	7.531	18.242	26.261	12.910	59.487	17.657	9.236	3.838	183.023	7.250.278
479 Svendborg	4.462	7.008	2.608	3.115	5.893	3.571	21.034	6.510	3.393	1.483	135.438	2.354.617
480 Nordfyn	2.407	3.869	1.091	995	2.610	2.064	10.680	3.327	1.649	637	94.403	1.211.171
482 Langeland	681	1.353	400	417	881	630	5.174	1.970	1.168	561	78.814	568.959
492 Føiø	320	635	243	176	377	277	2.554	1.100	590	301	34.832	281.736
510 Haderslev	4.248	7.131	2.447	2.827	5.356	3.440	19.820	6.241	3.377	1.143	161.738	2.266.971
530 Billund	2.058	3.604	1.130	1.262	2.524	1.586	9.225	2.723	1.450	574	73.566	1.075.506
540 Sønderborg	5.622	9.755	3.166	3.765	6.863	4.594	26.348	9.332	4.913	1.677	144.101	3.071.795
560 Tønder	2.737	5.045	1.810	1.866	3.346	2.095	14.384	4.412	2.487	1.001	149.886	1.624.789
561 Esbjerg	9.016	14.059	5.041	7.477	12.703	7.229	40.031	11.922	5.880	2.071	189.035	4.495.561
563 Fanø	203	361	111	45	173	180	1.316	522	221	72	8.741	128.648
573 Varde	4.097	6.824	2.172	2.255	4.759	3.059	17.842	5.196	3.022	1.099	187.399	2.095.445
575 Vejien	3.669	6.038	1.751	1.833	4.368	2.866	14.492	4.374	2.531	882	133.358	1.782.153
580 Aabenraa	4.575	7.783	2.465	2.911	5.446	3.390	21.743	6.866	3.407	1.255	172.437	2.431.523
607 Fredensborg	4.068	6.408	2.050	2.663	5.311	3.444	17.180	5.482	2.694	1.021	65.744	1.993.822
621 Kolding	7.784	11.369	3.684	5.369	10.137	6.445	29.919	8.779	4.403	1.694	157.024	3.544.924
630 Vejle	9.376	14.465	4.411	5.343	11.346	7.585	36.752	10.679	5.346	2.007	234.995	4.329.282

Tabel 4.3. Data vedr. aldersbestemte udgiftsbehov i hele landet 2012

Kommune	(1)	(2)	(3)	(4)	(5)	(6)	(7)	(8)	(9)	(10)	(11)	(12)
REGION MIDTJYLLAND	106.536	160.289	51.083	86.178	148.138	85.489	423.004	122.170	61.476	23.885	2.811.619	50.174.029
615 Horsens	7.546	10.216	3.408	5.570	10.071	6.146	27.671	8.046	3.854	1.606	142.831	3.293.043
657 Herning	7.367	11.432	3.624	5.434	9.525	5.818	28.948	4.216	1.584	202.623	2.026.232	3.454.312
661 Holstebro	4.956	7.338	2.496	3.440	6.278	3.706	19.254	5.705	3.077	1.057	141.296	2.287.011
665 Lemvig	1.444	2.901	980	939	1.623	1.155	7.876	2.598	1.347	516	65.952	894.493
671 Struer	1.667	2.910	904	870	1.892	1.406	8.002	2.667	1.273	474	63.628	901.706
706 Sydjylland	3.247	5.565	1.593	1.376	3.315	2.701	15.563	5.232	2.361	899	144.659	1.727.490
707 Norddjurs	2.577	4.549	1.619	1.805	3.283	2.187	13.966	4.417	2.447	908	159.016	1.547.014
710 Favrskov	4.605	7.115	1.917	1.543	4.361	3.789	16.472	4.494	2.024	759	114.294	1.947.590
727 Odder	1.787	3.016	905	871	1.710	1.420	8.079	2.431	1.185	443	66.597	901.300
730 Randers	7.766	11.958	3.782	5.537	10.460	6.665	32.676	10.149	5.073	1.964	189.790	3.808.563
740 Silkeborg	8.091	12.178	3.716	4.415	8.968	6.511	30.913	8.649	4.259	1.653	192.828	3.612.984
741 Samsø	218	391	86	87	239	177	1.565	566	341	161	23.997	165.898
746 Skanderborg	5.695	8.840	2.309	1.840	5.034	4.658	20.951	5.474	2.206	795	119.498	2.367.736
751 Århus	25.142	33.264	11.661	39.360	52.418	20.248	91.695	24.302	12.181	5.240	280.175	11.505.016
756 Ikast-Brande	3.526	5.849	1.677	1.876	4.348	2.839	13.933	4.085	2.060	765	95.278	1.648.897
760 Ringkjøbing-Skjern	4.755	7.998	2.616	2.648	5.559	3.541	20.167	6.066	3.331	1.234	205.458	2.409.212
766 Hedensted	4.130	6.643	1.786	1.569	4.454	3.303	16.263	4.524	2.414	936	142.649	1.920.555
779 Skive	3.691	6.154	2.094	2.416	4.624	2.870	16.696	5.291	2.877	1.086	174.934	1.966.946
791 Viborg	8.336	12.272	3.910	4.590	9.956	6.369	32.944	9.168	4.930	1.805	266.076	3.804.263
REGION NORDJYLLAND	44.654	69.762	23.553	35.788	61.822	36.284	199.405	62.428	32.882	13.000	1.527.944	23.143.127
773 Morsø	1.491	2.665	919	991	1.797	1.189	7.825	2.535	1.450	608	85.419	894.872
787 Thisted	3.454	5.729	1.986	2.040	4.033	2.577	16.324	5.023	2.640	1.106	178.224	1.861.013
810 Brønderslev	3.112	4.614	1.383	1.431	3.395	2.405	12.523	3.649	2.176	859	107.328	1.478.563
813 Frederikshavn	4.142	7.144	2.445	2.672	5.153	3.522	22.794	7.892	4.067	1.501	131.410	2.453.069
820 Vesthimmerland	2.873	4.878	1.576	1.774	3.603	2.239	13.238	4.144	2.313	924	131.172	1.564.227
825 Læsø	69	165	36	36	84	93	799	345	181	65	28.695	87.789
840 Rebild	2.657	4.067	1.143	1.069	2.692	2.053	10.332	2.807	1.491	571	107.623	1.206.587
846 Mariagerfjord	3.257	5.561	1.787	1.938	3.835	2.698	15.367	4.566	2.398	924	130.469	1.730.883
849 Jammerbugt	3.046	4.994	1.545	1.445	3.385	2.403	14.056	4.565	2.187	859	133.667	1.583.977
851 Ålborg	13.566	21.569	7.757	19.197	27.773	13.001	62.536	19.391	9.973	3.949	314.757	7.594.465
860 Hjørring	4.967	8.336	2.966	3.195	6.072	4.104	23.611	7.291	4.006	1.636	178.780	2.697.652

Tabel 5.1. Data vedr. udgiftsbehov i hovedstadsområdet 2012

Kommune	Socio- økon- miske udgifts- behov 1.000 kr. (1)	Alders- bestemte udgifts- behov 1.000 kr. (2)	Udgifts- behov lalt 1.000 kr. (3)	Samlet folketal (4)	Udgifts- behov pr ind- bygger 1.000 kr. (5)
Hovedstadsområdet	35.750.094	78.650.206	114.400.300	1.925.554	59.319
101 København	12.031.070	19.664.129	31.695.199	550.319	57.594
147 Frederiksberg	1.665.285	3.770.067	5.435.361	100.019	54.343
151 Ballerup	1.020.492	2.039.641	3.060.133	46.217	63.466
153 Brøndby	1.001.034	1.428.944	2.429.978	34.130	71.198
155 Dragør	151.573	608.312	759.885	13.739	55.309
157 Gentofte	939.821	3.193.564	4.133.405	71.979	57.425
159 Gladsaxe	1.231.449	2.795.214	4.026.662	65.207	61.752
161 Glostrup	458.861	891.980	1.350.841	21.470	62.918
163 Høvelø	575.099	1.139.327	1.714.426	26.480	64.744
165 Albertslund	778.430	1.129.324	1.907.755	27.903	68.371
167 Hvidovre	1.049.474	2.119.570	3.169.045	50.402	62.875
169 Høje-Taastrup	1.141.804	2.003.313	3.145.116	48.164	65.300
173 Lyngby-Taarbæk	752.047	2.346.001	3.098.048	53.006	58.447
175 Rødovre	804.871	1.559.168	2.364.059	36.777	64.281
183 Ishøj	673.092	840.228	1.513.320	20.888	72.449
185 Tårnby	756.881	1.747.142	2.503.024	41.049	60.976
187 Vallensbæk	214.154	615.628	829.781	14.796	56.081
190 Furesø	576.732	1.699.606	2.276.332	38.177	59.626
201 Allerød	223.253	1.075.037	1.298.290	24.018	54.055
210 Fredensborg	669.492	1.694.302	2.363.795	39.159	60.364
217 Helsingør	1.202.785	2.661.542	3.864.327	61.497	62.838
219 Hillerød	673.891	2.121.477	2.795.368	47.971	58.272
223 Hørsholm	999.254	1.099.746	1.399.000	24.268	57.648
230 Rudersdal	714.742	2.505.988	3.220.730	54.674	58.908
240 Egedal	410.675	1.807.166	2.217.842	41.695	53.192
250 Fredrikssund	664.634	1.937.760	2.602.393	44.153	58.940
253 Greve	762.811	2.015.374	2.778.185	47.718	58.221
259 Køge	1.005.920	2.483.893	3.489.813	57.323	60.880
260 Halsnæs	601.814	1.332.338	1.934.152	31.089	62.213
266 Roskilde	1.187.222	3.492.963	4.680.185	82.628	56.942
269 Solrød	233.946	899.548	1.133.494	20.903	54.226
270 Gribskov	648.671	1.768.870	2.417.541	40.408	59.828
336 Stevn	348.922	965.218	1.314.200	21.732	60.473
350 Lejre	280.826	1.197.788	1.478.614	26.596	55.595

Tabel 5.2. Data vedr. socioøkonomiske udgiftsbehov i hovedstadsområdet 2012

Kommune	20-59 årige uden bestemt ligeløst over 5% (1)	25-49 årige uden enligt uddan- nelse (2)	Udlejede beboer- løst lejligh- heder (3)	Psykiat- riske patient- ter (4)	Familier hvisse bolig- typer (5)	Antal familier med lav uddan- nelse (6)	Antal enlige over 65 år (7)	Indvån- dere efter kommene (8)	Socio- økon- omisk indeks (hovedm. =100) (9)
HOVEDSTADSDOMRÅDET	124.918	148.885	298.633	56.727	287.009	43.491	143.372	198.914	100.000
101 København	52.519	54.585	100.416	18.537	86.217	13.522	36.211	79.731	117,9554
147 Frederiksberg	6.635	18.870	3.031	13.413	13.413	1.334	9.442	5.996	89,8180
151 Ballerup	2.946	3.798	10.285	1.526	12.605	1.290	3.793	4.888	114,1732
153 Brøndby	3.174	3.734	8.059	1.104	10.938	1.467	2.904	7.764	158,2221
155 Dragør	479	616	1.100	288	1.212	159	1.069	415	59,5142
157 Gentofte	3.794	3.801	7.237	1.762	3.739	924	6.548	4.510	70,4359
159 Gladsaxe	3.585	4.563	11.886	2.297	12.193	1.430	5.438	6.907	101,8771
161 Glostrup	1.109	1.860	4.501	837	4.734	527	1.989	2.336	115,2933
163 Herlev	1.808	2.049	6.138	911	7.120	683	2.159	3.120	117,1600
165 Albertslund	2.542	3.130	6.296	843	7.928	1.157	1.614	6.389	150,4955
167 Hvidovre	2.933	4.273	8.900	1.569	10.187	1.369	4.075	6.006	112,3256
169 Høje-Taastrup	3.179	4.932	6.410	1.500	6.625	1.892	3.078	8.600	127,8861
173 Lyngby-Taarbæk	2.370	2.601	8.298	1.761	6.117	598	5.338	3.403	76,5375
175 Rødovre	2.221	3.062	7.469	1.194	8.711	1.000	3.613	4.402	118,0606
183 Ishøj	1.935	2.823	4.170	632	4.775	1.182	1.194	6.108	173,8330
185 Tårnby	1.991	3.228	6.237	1.042	7.859	984	3.357	2.839	99,3358
187 Vallensbæk	386	1.041	1.205	286	467	337	836	2.037	76,0793
190 Furesø	1.501	2.141	5.477	918	5.220	757	2.670	3.142	81,4935
201 Allerød	476	901	2.170	456	1.632	245	1.345	954	50,1436
210 Fredensborg	2.124	2.489	5.163	1.138	5.459	919	2.782	3.679	92,2292
217 Helsingør	4.273	4.518	9.456	1.975	10.779	1.565	5.502	4.714	105,5088
219 Hillerød	1.811	2.759	6.250	1.318	4.923	805	3.196	3.040	75,7819
223 Hørsholm	1.030	941	2.845	683	2.451	249	2.399	1.149	66,5213
230 Rudersdal	2.436	2.472	6.518	1.579	4.918	711	4.828	3.028	70,5217
240 Egedal	844	2.099	2.640	673	2.339	539	1.881	1.753	53,1336
250 Frederiksund	1.762	2.826	4.600	1.205	5.270	886	3.246	1.811	81,2039
253 Greve	2.075	3.162	6.003	1.077	6.347	1.106	2.848	3.961	86,2362
259 Køge	2.848	4.450	7.756	1.210	8.245	1.491	3.825	3.836	94,6850
260 Halsnæs	1.922	2.591	3.259	1.010	4.532	854	2.613	1.832	104,4264
265 Roskilde	3.733	4.826	11.787	2.140	10.614	1.288	5.809	4.826	77,5103
269 Solrød	684	1.169	1.502	290	1.465	308	1.188	703	60,3756
270 Gribskov	1.850	2.727	2.473	1.091	4.743	1.007	3.277	1.030	86,5988
336 Stevns	1.044	1.697	1.685	386	2.015	550	1.708	450	86,6278
350 Lejre	790	1.386	1.478	478	1.617	352	1.597	555	56,9608

Tabel 5.3. Data vedr. aldersbestemte udgiftsbehov i hovedstadsområdet 2012

Kommune	(1)	(2)	(3)	(4)	(5)	(6)	(7)	(8)	(9)	(10)	(11)	Alders- bestemte udgifts- behov mv. 1.000 kr. (12)
HOVEDSTADSDOMRADET	164.123	222.764	68.284	128.973	262.739	145.298	627.892	184.336	87.748	36.395	1.668.164	78.650.219
101 København	47.687	44.417	14.411	60.413	128.867	49.467	147.194	33.384	15.686	8.793	146.403	19.664.129
147 Frederiksberg	8.700	7.861	2.246	8.896	19.520	8.562	28.085	9.088	4.533	2.528	12.876	3.770.067
151 Ballerup	3.956	6.182	1.994	2.688	4.752	3.217	16.107	5.848	2.973	721	46.172	2.039.641
153 Brøndby	2.790	4.083	1.398	1.887	3.732	2.196	11.710	5.848	2.127	693	19.477	1.428.944
155 Dragør	1.151	1.872	514	301	827	881	5.228	1.814	871	280	15.422	608.312
157 Gentofte	6.276	9.757	2.789	2.988	6.428	4.715	25.941	7.291	3.557	2.237	31.933	3.193.584
159 Gladsaxe	6.026	8.158	2.623	4.050	7.560	4.567	21.647	5.546	3.388	1.642	59.548	2.795.214
161 Glostrup	1.768	2.364	743	1.337	2.896	1.509	7.068	2.145	1.300	540	13.857	891.980
163 Høveløkke	2.207	3.302	1.048	1.477	2.604	1.722	9.264	2.633	1.606	617	28.077	1.139.327
165 Albertslund	2.426	3.761	1.289	2.018	3.265	1.952	8.935	2.938	1.105	214	12.005	1.129.324
167 Hvidovre	4.313	6.162	2.023	3.206	5.811	3.578	16.750	4.771	2.892	1.066	41.766	2.119.570
169 Hjørling-Taarstrup	4.590	6.244	2.579	3.544	5.757	3.544	16.046	4.945	1.986	600	48.391	2.003.313
173 Lyngby-Taarbæk	4.346	6.462	1.957	3.518	5.121	3.375	17.946	5.007	3.290	1.984	52.865	2.346.001
175 Rødovre	3.210	4.175	1.461	2.056	4.132	2.695	12.234	3.558	2.422	942	24.984	1.559.188
183 Brønø	1.944	2.731	924	1.347	2.627	1.461	6.944	2.052	676	162	11.478	840.228
185 Tårnby	3.584	4.977	1.518	1.817	3.952	3.064	14.759	4.103	2.327	948	33.579	1.747.142
187 Vallensbæk	1.511	1.969	552	575	1.722	1.130	4.872	1.756	560	149	10.943	615.628
190 Furesø	3.295	5.778	1.676	1.223	2.469	2.550	13.944	4.319	2.323	620	37.484	1.699.606
201 Allerød	2.181	3.819	1.097	632	1.349	1.600	9.066	2.755	1.171	348	26.522	1.075.037
210 Fredensborg	3.188	5.588	1.594	1.364	2.869	2.541	14.961	4.565	1.831	658	40.446	1.694.302
217 Helsingør	4.698	8.175	2.466	2.659	4.727	3.919	22.417	7.638	3.504	1.294	65.124	2.681.542
219 Hillerød	4.208	6.959	2.073	2.168	4.154	3.360	16.948	4.868	2.395	838	81.224	2.121.477
223 Hørsholm	1.743	3.340	930	1.353	1.353	3.196	8.902	3.344	1.834	720	22.915	1.099.746
230 Rudersdal	4.489	7.888	2.287	2.153	3.612	3.196	19.485	6.299	3.605	1.660	64.514	2.505.988
240 Egedal	3.942	6.516	1.707	1.211	3.059	3.365	15.286	4.777	1.544	288	54.109	1.807.166
250 Fredrikssund	3.469	5.990	1.685	3.347	3.024	3.024	16.143	5.702	2.381	697	95.801	1.937.760
253 Greve	3.896	6.767	2.028	1.823	3.398	3.398	17.631	6.162	2.030	498	43.537	2.016.374
259 Køge	4.985	8.037	2.368	2.611	5.013	4.343	20.138	6.372	2.578	908	88.724	2.483.893
260 Halsnæs	2.379	3.815	1.114	1.144	2.575	2.077	11.481	4.155	1.805	544	52.707	1.332.338
265 Roskilde	6.669	10.793	3.646	5.060	7.454	5.690	28.937	8.916	4.067	1.376	93.199	3.482.963
269 Solrød	1.801	3.078	896	643	1.617	1.531	7.848	2.458	823	248	25.392	899.548
270 Gribskov	2.848	5.228	1.562	1.266	2.635	2.532	15.591	5.799	2.254	695	93.037	1.768.870
336 Stevns	1.623	2.629	791	762	1.710	1.407	8.273	2.822	1.265	450	67.560	965.218
350 Lejre	2.307	3.887	1.011	662	1.888	1.922	10.111	3.222	1.209	407	70.607	1.197.788

Table 6 Overudligningstabél 2012

Kommune	(1)	(2)	(3)	(4)	(5)	(6)
HELE LANDET	-	-	217.973	-3.942	214.031	214.032
HOVEDSTADSOmfRADET	-	-	217.973	0	217.973	217.968
REGION HOVEDSTADEN	-	-	215.456	0	215.456	215.448
101 København	0.2339	-	-87.298	0	-87.298	-87.300
147 Frederiksberg	0.2137	-	47.868	0	47.868	47.868
151 Ballerup	0.2831	-	0	0	0	0
153 Brøndby	0.2542	-	-10.014	0	-10.014	-10.008
155 Dragør	0.2628	-	1.314	0	1.314	1.320
157 Gentofte	0.2050	-	146.014	0	146.014	146.016
159 Gladsaxe	0.2426	-	-5.470	0	-5.470	-5.472
161 Glostrup	0.2455	-	-2.035	0	-2.035	-2.040
163 Herlev	0.2310	-	-7.598	0	-7.598	-7.596
165 Albertslund	0.2571	-	-6.418	0	-6.418	-6.420
167 Hvidovre	0.2859	-	0	0	0	0
169 Hjølle-Taastруп	0.2599	-	-5.923	0	-5.923	-5.928
173 Lyngby-Taarbæk	0.2310	-	30.977	0	30.977	30.972
175 Rødovre	0.2888	-	0	0	0	0
183 Ishøj	0.2686	-	-700	0	-700	-696
185 Tårnby	0.2253	-	-8.570	0	-8.570	-8.568
187 Vallensbæk	0.2715	-	0	0	0	0
190 Furesø	0.2975	-	0	0	0	0
201 Allerød	0.2773	-	0	0	0	0
210 Fredensborg	0.2802	-	0	0	0	0
217 Helsingør	0.2802	-	0	0	0	0
219 Hillerød	0.2859	-	0	0	0	0
223 Hørsholm	0.2253	-	32.908	0	32.908	32.904
230 Rudersdal	0.2050	-	91.529	0	91.529	91.524
240 Egedal	0.2888	-	0	0	0	0
250 Frederikssund	0.2946	-	0	0	0	0
260 Halsnæs	0.2802	-	-1.129	0	-1.129	-1.128
270 Gribskov	0.2542	-	0	0	0	0
400 Bornholms kommune	-	0.3766	0	0	0	0

Tabel 6 Overudligningstabell 2012

Kommune	Maksimall udlig- nings- niveauet i hoved- stads- udlig- ningen (1)	Maksimall udlig- nings- niveauet for udlig- stillede kommuner (2)	Overud- lignings- bidrag to hoved- stads- udlig- ning (3)	Overud- lignings- bidrag for udlig- stift stillede kommuner (4)	Samlet overud- lignings- bidrag (5)	Samlet overud- lignings- bidrag (inkl. afundet) (6)
REGION S/JELAND			2.518	0	2.518	2.520
253 Greve	0.2368	-	3.644	0	3.644	3.648
259 Køge	0.2657	-	-2.192	0	-2.192	-2.196
265 Roskilde	0.2744	-	0	0	0	0
269 Solrød	0.2628	-	1.324	0	1.324	1.320
306 Odsherred	-	0.4025	0	0	0	0
316 Høbbæk	-	0.3471	0	0	0	0
320 Faxe	-	0.3840	0	0	0	0
326 Kalundborg	-	0.3544	0	0	0	0
329 Ringsted	-	0.4061	0	0	0	0
330 Slagelse	-	0.3323	0	0	0	0
336 Stevn	0.2686	-	-258	0	-258	-252
340 Sorø	-	0.3951	0	0	0	0
350 Lejre	0.2802	-	0	0	0	0
360 Lolland	-	0.4061	0	0	0	0
370 Næstved	-	0.3434	0	0	0	0
376 Guldborgsund	-	0.3729	0	0	0	0
390 Vordingborg	-	0.3507	0	0	0	0

Tabel 6 Overudligningstab 2012

Kommune	Maksimalt udligningsniveau i hovedstadsudligningen (1)	Maksimalt udligningsniveau for ugunstige stillede kommuner (2)	Overudligningsbidrag for hovedstadsudligning (3)	Overudligningsbidrag ugunstige stillede kommuner (4)	Samlet overudligningsbidrag (5)	Samlet overudligningsbidrag (afrundet) (6)
REGION SYDDANMARK						
410 Middelfart	-	-	0	-3.942	-3.942	-3.936
420 Assens	-	0,3729	0	0	0	0
430 Faaborg-Midtfyn	-	0,3840	0	0	0	0
440 Kerrebomlede	-	0,3840	0	0	0	0
450 Nyborg	-	0,3951	0	0	0	0
461 Odense	-	0,3249	0	0	0	0
479 Svendborg	-	0,4098	0	0	0	0
480 Nordtyn	-	0,3840	0	0	0	0
482 Langeland	-	0,4468	0	0	0	0
492 Ærø	-	0,3840	0	0	0	0
510 Haderslev	-	0,3968	0	0	0	0
530 Billund	-	0,3507	0	0	0	0
540 Sønderborg	-	0,3507	0	0	0	0
550 Tønder	-	0,3544	0	0	0	0
561 Esbjerg	-	0,3561	0	0	0	0
563 Fanø	-	-	0	0	0	0
573 Varde	-	0,3471	0	0	0	0
575 Vejlen	-	0,3507	0	0	0	0
580 Aabenraa	-	0,3561	0	0	0	0
607 Fredericia	-	0,3618	0	0	0	0
621 Kolding	-	0,3434	0	0	0	0
630 Vejle	-	0,2843	0	-3.942	-3.942	-3.936

Tabel 6 Overudligningstabell 2012

Kommune	Maksimalt udlignings- niveau i hoved- udligning- ningen (1)	Maksimalt udlignings- niveau for ugun- stilet kommuner (2)	Overud- lignings- bidrag for hoved- stads- udligning (3)	Overud- lignings- bidrag for ugun- stilet kommuner (4)	Samlet overud- lignings- bidrag (5)	Samlet overud- lignings- bidrag (folv- arrundet) (6)
REGION MIDTJYLLAND						
615 Horsens	-	-	0	0	0	0
657 Herning	-	0,3507	0	0	0	0
661 Holstebro	-	0,3397	0	0	0	0
665 Lemvig	-	0,3544	0	0	0	0
	-	0,3360	0	0	0	0
671 Struer	-	0,3397	0	0	0	0
706 Syddjurs	-	0,3581	0	0	0	0
707 Norddjurs	-	0,3286	0	0	0	0
710 Favrskov	-	-	0	0	0	0
727 Odder	-	-	0	0	0	0
730 Randers	-	0,3655	0	0	0	0
740 Silkeborg	-	-	0	0	0	0
741 Samsø	-	0,3803	0	0	0	0
	-	-	0	0	0	0
746 Skanderborg	-	-	0	0	0	0
751 Aarhus	-	0,3212	0	0	0	0
756 Ikast-Brande	-	0,3471	0	0	0	0
760 Ringkøbing-Skjern	-	0,3323	0	0	0	0
766 Hedensted	-	0,3581	0	0	0	0
779 Skive	-	0,3618	0	0	0	0
791 Viborg	-	0,3729	0	0	0	0
REGION NORDJYLLAND						
773 Morsø	-	-	0	0	0	0
787 Thisted	-	0,3544	0	0	0	0
810 Brønderslev	-	0,3618	0	0	0	0
813 Frederikshavn	-	0,4135	0	0	0	0
	-	0,3507	0	0	0	0
820 Vesthimmerland	-	0,4246	0	0	0	0
825 Læsø	-	0,3655	0	0	0	0
840 Rebild	-	0,3471	0	0	0	0
846 Mariagerfjord	-	0,3692	0	0	0	0
849 Jammerbugt	-	0,3544	0	0	0	0
851 Aalborg	-	0,3581	0	0	0	0
860 Hjørring	-	0,3581	0	0	0	0

Tabel 7 Overudligningskorrektion i henhold til pgf. 13 stk. 5. i 2012

Kommune	Bidrag(-) iht. pgf. 13 stk. 5 (1)	Tilskud(+) iht. pgf. 13 stk. 5 (2)	Samlet tilskud(+) bidrag(-) (3)
HOVEDSTADSOMRÅDET	-8.340	8.340	0
101 København	0	2.376	2.376
147 Frederiksberg	-7.260	432	-6.828
151 Ballerup	0	204	204
153 Brøndby	0	144	144
155 Dragør	-1.020	60	-1.020
157 Gentofte	0	312	312
159 Gladsaxe	0	276	276
161 Glostrup	0	96	96
163 Herlev	0	120	120
165 Albertslund	0	120	120
167 Hvidovre	0	216	216
169 Høje-Taastrup	0	204	204
173 Lyngby-Taarbæk	0	228	228
175 Rødovre	0	156	156
183 Ishøj	0	84	84
185 Tårnby	0	180	180
187 Vallensbæk	0	60	60
190 Furesø	0	168	168
201 Allerød	0	108	108
210 Fredensborg	0	168	168
217 Helsingør	0	264	264
219 Hillerød	0	204	204
223 Hørsholm	0	108	108
230 Rudersdal	0	240	240
240 Egedal	0	180	180
250 Frederikssund	0	192	192
253 Greve	0	204	204
259 Køge	0	252	252
260 Halsnæs	0	132	132
265 Roskilde	0	360	360
269 Solrød	0	96	96
270 Gribskov	0	180	180
336 Stevn	0	96	96
350 Lejre	0	120	120

Tabel 8.1. Strukturelt over- og underskud i landsudligningen 2012

Kommune	Udgifts- behov pr. ind- bygger (1)	Beregnet skatte- indtægt pr. ind- bygger (2)	Struk- turelt under- skud(-) pr. ind- bygger (4)
HELE LANDET	57,176	40,548	-16,628
HOVEDSTADSOMRADET	56,845	46,406	-10,440
REGION Hovedstaden	57,394	46,357	-11,036
101 København	56,174	41,615	-16,559
147 Frederiksberg	53,314	49,165	-4,149
151 Ballerup	60,710	44,992	-15,719
153 Brøndby	68,527	41,203	-27,324
155 Dragør	51,167	53,705	2,538
157 Gentofte	53,783	69,356	15,562
159 Gladsaxe	58,472	45,913	-12,559
161 Glostrup	59,084	46,195	-12,890
163 Herlev	62,784	44,887	-17,897
165 Albertslund	66,483	39,588	-26,895
167 Hvidovre	59,673	42,435	-17,238
169 Høje-Taastrup	60,042	41,517	-18,525
173 Lyngby-Taarbæk	55,329	57,461	2,132
175 Rødovre	61,039	42,933	-18,106
183 Ishøj	68,372	37,794	-30,579
185 Tårnby	56,931	44,051	-12,881
187 Vallensbæk	50,652	44,280	-6,372
190 Furesø	55,111	55,421	0,311
201 Allerød	49,779	54,696	4,917
210 Fredensborg	56,230	50,043	-6,187
217 Helsingør	59,437	44,700	-14,737
219 Hillerød	53,495	46,139	-7,356
223 Hørsholm	53,707	68,815	15,108
230 Rudersdal	54,944	66,246	11,302
240 Egedal	48,503	46,840	-1,663
250 Frederikssund	53,796	43,152	-10,644
260 Halsnæs	57,301	38,868	-18,433
270 Gribskov	54,172	45,424	-8,748
400 Bornholms kommune	61,399	34,970	-26,429

Tabel 8.1. Strukturelt over- og underskud i landsudligningen 2012

Kommune	Udgifts- behov pr. ind- bygger (1)	Beregnet skatte- indtægt pr. ind- bygger (2)	Struk- turelt under- skud(-) pr. ind- bygger (4)
REGION S/JELLAND	57.945	40.097	-17.848
253 Greve	54.579	47.347	-7.232
259 Koge	56.251	40.633	-15.618
265 Roskilde	53.716	46.457	-7.259
269 Solrød	50.370	49.337	-1.033
306 Odsherred	60.346	39.442	-20.905
316 Holbæk	57.548	38.568	-18.981
320 Faxe	56.331	38.183	-18.148
326 Kalundborg	60.137	36.352	-23.786
329 Ringsted	56.682	38.626	-18.057
330 Slagelse	61.039	37.587	-23.452
336 Stevns	54.620	40.607	-14.013
340 Sorø	57.214	38.733	-18.481
350 Lejre	50.585	44.745	-5.840
360 Lolland	71.160	36.572	-34.589
370 Næstved	56.571	38.445	-18.125
376 Guldborgsund	60.536	36.439	-24.096
390 Vordingborg	60.242	36.888	-23.354

Tabel 8.1. Strukturelt over- og underskud i landsudligningen 2012

Kommune	Udgifts- behov pr. ind- bygger (1)	Beregnet skatte- indtægt pr. ind- bygger (2)	Struk- turelt under- skud(-) pr. ind- bygger (4)
REGION SYDDANMARK	57.944	37.486	-20.458
410 Midtelfart	55.435	38.689	-16.745
420 Assens	57.834	36.416	-21.417
430 Faaborg-Midtfyn	57.022	36.343	-20.679
440 KerneMidte	55.203	37.820	-17.383
450 Nyborg	58.758	37.848	-20.910
461 Odense	58.354	36.972	-21.382
479 Svendborg	57.589	36.550	-21.039
480 Nordfyn	56.693	35.949	-20.744
482 Langeland	66.478	37.458	-29.020
492 Fjle	60.567	35.299	-25.268
510 Haderslev	58.949	37.036	-21.914
530 Billund	56.586	37.618	-18.969
540 Sønderborg	58.613	37.868	-20.745
550 Tønder	61.595	36.137	-25.459
561 Esbjerg	59.216	37.780	-21.436
563 Fano	53.842	47.555	-6.286
573 Varde	56.373	38.141	-18.232
575 Vejle	57.361	34.238	-23.123
580 Aabenraa	59.061	36.561	-22.501
607 Fredericia	59.364	39.209	-20.155
621 Kolding	56.021	38.801	-17.220
630 Vejle	56.311	39.237	-17.074

Tabel 8.1. Strukturelt over- og underskud i landsudligningen 2012

Kommune	Udgifts- behov pr. ind- bygger (1)	Beregnet skatte- indtægt pr. ind- bygger (2)	Struk- turelt under- skud(-) pr. ind- bygger (4)
REGION MIDTJYLLAND	55.647	37.781	-17.866
615 Horsens	57.230	35.765	-21.465
657 Herning	56.370	36.736	-18.634
661 Holstebro	56.164	36.926	-18.239
665 Lemvig	56.345	37.373	-20.973
671 Struer	59.439	37.117	-22.322
706 Sydjylland	54.711	37.822	-16.889
707 Nordjylland	59.871	35.969	-23.882
710 Favrskov	51.995	37.401	-14.595
727 Odsher	53.246	39.474	-13.772
730 Randers	56.924	35.944	-20.980
740 Silkeborg	53.665	38.781	-15.084
741 Samsø	65.765	39.502	-26.263
746 Skanderborg	51.577	39.793	-11.785
751 Aarhus	55.840	39.333	-16.507
756 Ikast-Brande	56.350	35.350	-21.000
760 Ringkøbing-Skjern	56.443	38.595	-17.847
766 Hedensted	54.389	37.016	-17.373
779 Skive	57.547	36.637	-20.910
791 Viborg	55.067	37.730	-17.337
REGION NORDJYLLAND	57.203	36.417	-20.786
773 Morsø	62.717	35.380	-27.337
787 Thisted	59.047	35.463	-23.584
810 Brønderslev	56.315	34.256	-22.059
813 Frederikshavn	59.051	37.079	-21.971
820 Vesthimmerland	59.801	34.238	-25.563
825 Læsø	65.384	35.927	-29.457
840 Rebild	53.961	36.774	-16.787
846 Mariagerfjord	56.701	36.115	-20.587
849 Jammerbugt	56.891	36.627	-20.264
851 Aalborg	55.592	37.501	-18.091
860 Hjørring	55.200	35.838	-22.362

Tabel 8.2. Strukturelt over- og underskud i hovedstadsudligningen 2012

Kommune	Udgifts- behov pr. ind- bygger (1)	Beregnet skatte- indtægt pr. ind- bygger (2)	Struk- turelt under- skud(-) pr. ind- bygger (4)
HOVEDSTADSOMRADET	59.319	59.319	0.000
101 København	57.594	53.195	-4.399
147 Frederiksberg	54.343	62.846	8.503
151 Ballerup	63.466	57.512	-5.954
153 Brøndby	71.196	52.668	-18.529
155 Dragør	55.309	68.650	13.341
157 Gentofte	57.425	88.656	31.230
159 Gladsaxe	61.762	58.690	-3.062
161 Glostrup	62.918	59.050	-3.868
163 Herlev	64.744	57.378	-7.366
165 Albertslund	68.371	50.604	-17.766
167 Hvidovre	62.875	54.243	-8.632
169 Hjørlø-Taastrup	65.300	53.070	-12.230
173 Lyngby-Taarbæk	58.447	73.451	15.004
175 Rødovre	64.281	54.880	-9.401
183 Ishøj	72.449	48.310	-24.139
185 Tårnby	60.976	56.309	-4.668
187 Vallensbæk	56.081	56.602	0.521
190 Furesø	59.626	70.844	11.218
201 Allerød	54.055	69.917	15.862
210 Fredensborg	60.364	63.969	3.605
217 Helsingør	62.838	57.139	-5.698
219 Hillerød	58.272	58.979	0.707
223 Hørsholm	57.648	57.964	30.316
230 Rudersdal	56.908	84.661	25.773
240 Egedal	53.192	59.875	6.683
250 Frederikssund	56.940	55.160	-3.780
253 Greve	56.221	60.523	2.302
259 Køge	60.860	51.940	-8.939
260 Halsnæs	62.213	49.684	-12.530
265 Roskilde	56.642	59.385	2.743
269 Solrød	54.226	63.066	8.840
270 Gribskov	59.828	58.064	-1.764
336 Stevn	60.473	51.906	-8.567
350 Lejre	55.595	57.197	1.601

Tabel 9 Tilskud til hovedstadskommuner med økonomiske vanskeligheder 2012

Kommune	Foreløbort tilskud (1)	Bidrag (2)	Samlet tilskud (+) bidrag (-) (3)
HOVEDSTADSDOMRÅDET	58.656	-251.508	-192.852
101 København	0	-71.772	-71.772
147 Frederiksberg	0	-13.044	-13.044
151 Ballerup	0	-6.288	-6.288
153 Brøndby	0	-4.452	-4.452
155 Dragør	0	-1.788	-1.788
157 Gentofte	0	-9.384	-9.384
159 Gladsaxe	0	-8.508	-8.508
161 Glostrup	0	-2.796	-2.796
163 Herlev	0	-3.456	-3.456
165 Albertslund	0	-3.636	-3.636
167 Hvidovre	0	-6.576	-6.576
169 Høje-Taastrup	0	-6.276	-6.276
173 Lyngby-Taarbæk	0	-6.912	-6.912
175 Rødovre	0	-4.800	-4.800
183 Ishøj	0	-2.724	-2.724
185 Tårnby	0	-5.352	-5.352
187 Vallensbæk	0	-1.932	-1.932
190 Furesø	58.656	-4.980	53.676
201 Allerød	0	-3.132	-3.132
210 Fredensborg	0	-5.112	-5.112
217 Helsingør	0	-8.016	-8.016
219 Hillerød	0	-6.252	-6.252
223 Hørsholm	0	-3.168	-3.168
230 Rudersdal	0	-7.128	-7.128
240 Egedal	0	-5.436	-5.436
250 Frederikssund	0	-5.760	-5.760
253 Greve	0	-6.228	-6.228
259 Køge	0	-7.476	-7.476
260 Halsnæs	0	-4.056	-4.056
265 Roskilde	0	-10.776	-10.776
269 Solrød	0	-2.724	-2.724
270 Gribskov	0	-5.268	-5.268
336 Stevn	0	-2.832	-2.832
350 Lejre	0	-3.468	-3.468

Tabel 11. Udligning vedr. indvandrere og efterkommere 2012

Kommune	Antal indvandrere og efterkommere (1)	Antal indvandrere og efterkommere i alderen 6-16 år (2)	Antal indvandrere og efterkommere i alderen 0-5 år (3)	Tilskud (7)	Bidrag (7)	Udligning ialt (6)
HELE LANDET	373.742	66.802	30.267	3.626.748	-3.626.748	0
HOVEDSTADSOMRADET	198.914	32.750	15.118	1.864.164	-1.253.616	610.548
REGION HOVEDSTADEN	185.331	30.151	14.133	1.729.248	-1.113.552	615.696
101 København	79.371	12.621	6.200	736.980	-357.732	379.248
147 Frederiksberg	8.966	1.055	536	74.280	-65.016	9.264
151 Ballerup	4.888	797	379	45.684	-31.344	14.340
153 Brøndby	7.764	1.493	594	77.436	-22.188	55.248
155 Dragør	415	56	20	3.564	-8.928	-5.364
157 Gentofte	4.510	412	247	34.596	-46.788	-12.192
159 Gladsaxe	6.907	1.123	597	64.800	-42.384	22.416
161 Glostrup	2.336	338	179	20.892	-13.956	6.936
163 Herlev	3.120	637	246	31.956	-17.208	14.748
165 Albertslund	6.389	1.202	507	63.240	-18.132	45.108
167 Hvidovre	6.006	1.062	438	57.780	-32.760	25.020
168 Høje-Taastrup	8.600	1.728	800	88.140	-31.308	56.832
173 Lyngby-Taarbæk	3.403	394	266	28.320	-34.452	-6.132
175 Rødovre	4.402	757	374	42.156	-23.904	18.252
183 Ishøj	6.108	1.110	473	59.556	-13.572	45.984
185 Tårnby	2.839	436	183	25.752	-26.688	-936
187 Vallensbæk	2.037	342	213	19.536	-9.612	9.924
190 Furesø	3.142	579	244	30.816	-24.816	6.000
201 Allerød	954	176	68	9.324	-15.612	-6.288
210 Fredensborg	3.679	700	250	36.372	-25.452	10.920
217 Helsingør	4.714	889	320	46.428	-39.972	6.456
219 Hillerød	3.040	521	227	26.908	-31.188	-2.280
223 Hørsholm	1.149	140	68	9.600	-15.780	-6.180
230 Rudersdal	3.028	420	222	26.628	-35.544	-8.916
240 Egedal	1.753	293	137	16.548	-27.108	-10.560
250 Frederikssund	1.811	338	115	17.712	-28.704	-10.992
260 Halsnæs	1.832	251	107	15.900	-20.208	-4.308
270 Gribskov	1.030	162	63	9.408	-26.268	-16.860
400 Bornholms kommune	748	119	60	6.936	-26.928	-19.992

Tabel 11. Udligning vedr. indvandrere og efterkommere 2012

Kommune	(1)	(2)	(3)	(4)	(5)	(6)
	Antal indvandrere og efterkommere	Antal indvandrere og efterkommere i alderen 6-16 år	Antal indvandrere og efterkommere i alderen 0-5 år	Tilskud (+)	Bidrag (-)	Udligning i alt
REGION SJÆLLAND	39.025	7.552	3.046	390.600	-530.868	-140.268
253 Greve	3.961	815	301	40.656	-31.020	9.636
259 Køge	3.836	823	292	40.104	-37.260	2.844
265 Roskilde	4.828	782	331	44.772	-53.712	-8.940
269 Solrød	703	129	44	6.626	-13.564	-6.756
306 Odsherred	745	137	50	7.260	-21.216	-13.956
316 Holbæk	3.927	773	338	39.756	-45.096	-5.340
320 Faxe	878	177	55	8.868	-22.812	-13.944
326 Kalundborg	1.682	375	150	18.012	-31.764	-13.752
329 Ringsted	2.496	501	205	25.428	-21.564	3.864
330 Slagelse	5.271	1.108	450	54.864	-50.184	4.680
336 Stevns	450	74	37	4.224	-14.124	-9.900
340 Sorø	824	171	59	8.472	-19.068	-10.596
350 Lejre	555	95	40	5.268	-17.292	-12.024
360 Lolland	1.850	368	170	18.864	-29.592	-10.728
370 Næstved	3.751	647	262	36.664	-52.452	-16.788
376 Guldborgsund	2.072	378	166	20.266	-40.344	-20.076
390 Vordingborg	1.198	199	96	11.292	-29.784	-18.492

Tabel 11. Udligning vedr. indvandrere og efterkommere 2012

Kommune	Antal indvandrede og efterkommere (1)	Antal indvandrede og efterkommere i alderen 6-16 år (2)	Antal indvandrede og efterkommere i alderen 0-5 år (3)	Tilskud (+) (4)	Bidrag (-) (5)	Udligning i alt (6)
REGION SYDDANMARK	62.619	12.326	5.495	634.488	-781.164	-146.676
410 Middelfart	1.118	246	74	11.760	-24.528	-12.768
420 Assens	716	133	41	6.972	-26.940	-19.968
430 Faaborg-Midtfyn	1.188	197	101	11.220	-33.516	-22.296
440 Kerteminde	593	98	48	5.580	-15.456	-9.876
450 Nyborg	1.367	248	100	13.284	-20.388	-7.104
461 Odense	19.324	3.922	1.743	198.612	-124.692	-73.920
479 Svendborg	2.616	475	221	25.596	-38.076	-12.480
480 Nordfyn	570	75	33	4.884	-19.188	-14.304
482 Langeland	242	22	21	1.896	-8.604	-6.708
482 Ærø	113	16	3	972	-4.272	-3.300
510 Haderslev	2.192	462	216	22.992	-36.420	-13.428
530 Billund	959	200	93	10.008	-16.992	-6.984
540 Sønderborg	4.121	948	355	44.688	-49.428	-4.740
550 Tønder	1.121	192	80	10.644	-25.452	-14.808
561 Esbjerg	6.165	1.210	555	62.460	-75.024	-12.564
563 Fanø	72	13	3	684	-2.088	-1.404
573 Varde	1.480	242	141	13.980	-32.712	-18.732
575 Vejlen	1.308	221	122	12.504	-27.840	-15.336
580 Aabenraa	2.668	499	203	25.764	-38.844	-13.080
607 Fredericia	3.084	669	256	32.520	-32.712	-192
621 Kolding	5.374	1.044	490	54.252	-58.236	-3.984
630 Vejle	6.328	1.194	596	63.216	-69.756	-6.540

Tabel 11. Udligning vedr. indvandrere og efterkommere 2012

Kommune	(1)	(2)	(3)	(4)	(5)	(6)
	Antal indvandrere og efterkommere	Antal indvandrere og efterkommere i alderen 6-16 år	Antal indvandrere og efterkommere i alderen 0-5 år	Tilskud (+)	Betrag (-)	Udligning i alt
REGION MIDTJYLLAND	67.010	13.141	5.846	677.736	-824.412	-146.676
615 Horsens	4.913	869	378	47.376	-54.696	-7.320
657 Herning	4.266	886	382	44.268	-56.052	-11.784
661 Holstebro	2.329	591	226	26.592	-37.248	-10.656
665 Lemvig	404	54	30	3.516	-13.896	-10.380
671 Struer	841	170	93	8.724	-14.340	-5.616
706 Sydjylland	1.076	199	76	10.524	-27.216	-16.692
707 Nordjylland	1.122	195	63	10.620	-24.540	-13.920
710 Favrskov	919	150	61	8.532	-30.612	-22.080
727 Odder	645	87	43	5.592	-14.196	-8.604
730 Randers	4.067	755	321	40.032	-62.412	-22.380
740 Silkeborg	3.199	604	254	31.716	-58.080	-26.364
741 Samsø	43	9	0	432	-2.496	-2.064
746 Skanderborg	1.622	320	120	16.332	-37.572	-21.240
751 Aarhus	31.979	6.454	3.010	328.548	-205.092	123.456
756 Kæstbrande	2.174	422	156	21.720	-26.436	-4.716
760 Ringkøbing-Skjern	1.706	284	139	16.224	-37.644	-21.420
766 Hedensted	1.072	190	79	10.332	-29.904	-19.572
779 Skive	1.451	290	128	14.796	-31.068	-16.272
791 Viborg	3.180	612	267	31.860	-60.912	-29.052
REGION NORDJYLLAND	19.757	3.632	1.747	194.676	-376.752	-182.076
773 Morsø	494	85	51	4.776	-13.956	-9.180
787 Thisted	1.156	197	122	11.172	-29.196	-18.024
810 Brønderslev	845	155	88	8.388	-23.232	-14.844
813 Frederikshavn	1.618	328	148	16.632	-39.864	-23.232
820 Vesthimmerland	932	174	70	9.180	-24.420	-15.240
825 Læsø	6	0	0	36	-1.248	-1.212
840 Rebild	655	97	48	5.892	-18.780	-12.888
846 Mariagerfjord	1.171	232	89	11.820	-27.528	-15.708
849 Jammerbugt	805	168	67	8.340	-25.020	-16.680
851 Aalborg	10.093	1.812	875	98.424	-130.468	-32.064
860 Hjørring	1.980	384	189	20.016	-43.020	-23.004

Tabel 12. Beskæftigelsestilskud 2012

	Antal brutto- ledige inkl. mod- tagere af uddan- nings- ydelse	Grund- tilskud vedr. beskæf- tigelses- området 1.000 kr.	Mef- udgifts- behov vedr. beskæf- tigelses- området 1.000 kr.	Beskæf- tigelses- tilskud i alt 1.000 kr.
Kommune	(1)	(2)	(3)	(4)
HELE LANDET	133.117	13.835.724	242.676	14.078.400
HOVEDSTADSOMRADET	41.414	4.625.388	75.456	4.700.844
REGION HOVEDSTADEN	37.579	4.243.032	68.472	4.311.504
101 København	15.425	1.890.216	28.116	1.918.332
147 Fredenksberg	2.284	261.048	4.128	265.176
151 Ballerup	780	84.000	1.416	85.416
153 Brøndby	796	79.416	1.452	80.868
155 Dragør	189	21.000	348	21.348
157 Gentofte	984	104.220	1.788	106.008
159 Gladsaxe	1.141	109.248	2.076	111.324
161 Glostrup	491	49.428	900	50.328
163 Herlev	528	55.872	960	56.832
165 Albertslund	693	72.228	1.260	73.488
167 Hvidovre	1.011	98.652	1.848	100.500
169 Høje-Taastrup	1.287	134.076	2.340	136.416
173 Lyngby-Taarbæk	718	71.460	1.308	72.768
175 Rødovre	771	75.576	1.404	76.980
183 Ishøj	731	95.388	1.332	96.720
185 Tårnby	884	92.232	1.608	93.840
187 Vallensbæk	301	32.940	552	33.492
190 Furesø	569	57.168	1.032	58.200
201 Allerød	322	35.568	588	36.156
210 Fredensborg	635	64.620	1.152	65.772
217 Helsingør	1.217	126.624	2.220	128.844
219 Hillerød	761	80.268	1.392	81.660
223 Hørsholm	298	35.124	540	35.664
230 Rudersdal	664	70.260	1.212	71.472
240 Egedal	654	63.420	1.188	64.608
250 Fredenkslund	759	80.256	1.380	81.636
260 Halsnæs	777	89.640	1.416	91.056
270 Gribskov	762	71.652	1.392	73.044
400 Bornholms kommune	1.167	141.432	2.124	143.556

Tabel 12. Beskæftigelsestilskud 2012

Kommune	(1)	(2)	(3)	(4)
REGION SJÆLLAND	18.720	1.963.740	34.140	1.997.880
253 Greve	938	94.968	1.704	96.672
259 Køge	1.320	132.756	2.400	135.156
265 Roskilde	1.408	149.400	2.568	151.968
269 Solrød	400	44.124	732	44.856
306 Odsherred	775	77.628	1.416	79.044
316 Holbæk	1.498	149.340	2.736	152.076
320 Faxe	901	94.800	1.644	96.444
326 Kalundborg	1.173	112.488	2.136	114.624
329 Ringsted	791	80.412	1.440	81.852
330 Slagelse	2.190	212.112	3.996	216.108
336 Stevns	506	58.656	924	59.580
340 Sorø	671	64.104	1.224	65.328
350 Lejre	430	43.884	780	44.664
360 Lolland	1.242	160.728	2.268	162.996
370 Næstved	2.031	213.516	3.708	217.224
376 Guldborgsund	1.362	156.348	2.484	158.832
390 Vordingborg	1.084	118.476	1.980	120.456

Tabel 12. Beskæftigelsestilskud 2012

Kommune	(1)	(2)	(3)	(4)
REGION SYDDANMARK	29.963	3.039.444	54.636	3.094.080
410 Middelfart	893	87.192	1.632	88.824
420 Assens	1.275	130.812	2.328	133.140
430 Faaborg-Midtfyn	1.408	141.106	2.568	143.676
440 Renørumde	715	68.808	1.308	70.116
450 Nyborg	879	88.368	1.596	89.964
461 Odense	5.528	565.944	10.080	576.024
479 Svendborg	1.504	163.656	2.736	166.392
480 Nordfyn	965	97.800	1.764	99.564
482 Langeland	327	33.888	600	34.488
492 Fjerg	103	12.696	192	12.888
510 Haderslev	1.374	128.184	2.508	130.692
530 Billund	450	46.968	816	47.784
540 Svendborg	1.777	185.340	3.240	188.580
550 Tønder	919	97.368	1.680	99.048
561 Esbjerg	2.494	258.648	4.548	263.196
563 Fanø	53	10.860	96	10.956
573 Varde	925	90.840	1.680	92.520
575 Vejen	978	87.648	1.788	89.436
580 Aabenraa	1.528	156.816	2.784	159.600
607 Fredericia	1.234	124.164	2.244	126.408
621 Kolding	2.291	223.068	4.176	227.244
630 Vejle	2.343	239.268	4.272	243.540

Tabel 12. Beskæftigelsestilskud 2012

Kommune	(1)	(2)	(3)	(4)
REGION MIDTJYLLAND	30.475	2.967.276	55.560	3.022.836
615 Horsens	2.283	210.324	4.164	214.488
657 Herning	2.066	165.504	3.768	169.272
661 Holstebro	1.378	127.524	2.508	130.032
665 Lemvig	480	49.788	876	50.684
671 Struer	584	59.316	1.068	60.384
706 Sydjylland	966	100.896	1.764	102.660
707 Nordjylland	1.022	105.324	1.860	107.184
710 Favrskov	1.038	103.212	1.896	105.108
727 Odder	470	49.824	852	50.676
730 Randers	2.782	260.352	5.076	265.428
740 Silkeborg	2.105	208.392	3.840	212.232
741 Samsø	89	10.884	156	11.040
746 Skanderborg	1.100	108.492	2.004	110.496
751 Aarhus	7.005	704.628	12.768	717.396
756 Kæst-Brande	1.143	129.568	2.088	131.676
760 Ringkøbing-Skjern	1.325	124.944	2.412	127.356
766 Hedensted	1.116	104.424	2.028	106.452
779 Skive	1.413	145.596	2.580	148.176
791 Viborg	2.110	198.264	3.852	202.116
REGION NORDJYLLAND	16.380	1.622.232	29.868	1.652.100
773 Morsø	703	68.472	1.284	69.756
787 Thisted	998	98.148	1.824	99.972
810 Brønderslev	1.050	112.848	1.908	114.756
813 Frederikshavn	2.026	199.452	3.696	203.148
820 Vesthimmerland	993	100.344	1.812	102.156
825 Læsø	65	8.724	120	8.844
840 Rebild	809	74.628	1.476	76.104
846 Mariagerfjord	1.203	109.908	2.196	112.104
849 Jammerbugt	1.066	106.500	1.944	108.444
851 Ålborg	5.414	533.316	9.864	543.180
860 Hjørring	2.053	209.892	3.744	213.636

Tabel 13. Afregning af selskabs- og fondsskat i 2012 (vedr. 2009 og tidligere indkomstår)

Kommune	(1)	(2)	(3)	(4)	(5)	(6)	(7)	(8)	(9)	(10)
	Selskabs- og fondsskat hjemsteds- kommune vedr. 2009 og tidligere indkomstår	Afregning som hjemsteds- kommune vedr. 2009 indkomstår	Afregning som filial- kommune vedr. 2009 indkomstår	Afregning som hjemsteds- kommune vedr. tidligere indkomstår	Afregning som filial- kommune vedr. tidligere indkomstår	Restancer over 500.000 Tilbage- førtser	Restancer over 500.000 Anvis- ninger	Arkiverede skatteår- Tilbage- førtser	Arkiverede skatteår- Anvis- ninger	Endelig selskabs- og fondsskat afregning i 2012 (kroner)
HELE LANDET	4.269.663.302	-745.703.920	745.703.920	-111.265.805	111.265.805	-8.083.037	2.279.026	-2.526.374	3.494.289	4.264.827.206
HOVEDSTADSOMRÅDET	2.731.983.838	-490.526.386	372.360.784	-107.191.780	81.214.508	-7.449.629	1.346.982	-235.349	3.494.289	2.564.897.257
REGION Hovedstaden	2.647.006.814	-473.055.203	356.472.585	-106.438.085	81.177.944	-7.441.101	1.346.982	-188.365	3.494.289	2.502.374.860
101 København	1.009.305.236	-156.808.036	90.883.862	-50.242.174	617.758	-1.987.424	1.073.186	0	687.561	893.529.969
147 Frederiksberg	53.645.787	-6.457.606	4.266.135	-3.209.551	3.209.551	-5.183.063	0	-27.320	0	49.453.484
151 Ballerup	112.564.265	-35.142.991	47.189.164	-1.017.355	7.355.213	-7.107	0	0	0	130.941.189
153 Brøndby	31.434.814	-7.834.819	5.984.293	1.978.871	74.461	0	0	-19.295	0	31.618.325
155 Dragør	3.016.711	-519.067	15.745	-464.373	9.631	0	0	0	0	2.058.647
157 Gentofte	80.722.576	-13.798.727	18.228.803	-77.511	10.087.039	-635	0	-1.755	0	95.159.790
159 Gladsaxe	322.091.615	-104.221.898	4.696.343	-54.431.450	1.287.333	-569	0	2.806.728	0	172.228.102
161 Glostrup	26.219.736	-3.765.174	7.567.132	-105.147	4.338.657	0	0	0	0	34.255.204
163 Herlev	42.904.089	-20.374.619	5.355.477	0	414.174	0	0	0	0	28.299.121
165 Albertslund	17.731.492	-3.000.567	3.944.006	-54.546	8.023	0	0	0	0	18.628.408
167 Hvidovre	28.860.316	-3.018.307	8.800.146	0	-283.730	0	0	0	0	34.356.425
169 Høje-Taastrup	34.731.335	-10.701.427	26.910.589	159.188	37.958.052	-5.738	101.911	0	0	89.153.910
173 Lyngby-Taarbæk	80.554.148	-34.453.644	19.217.534	-195.306	3.566.431	0	0	-45.281	0	68.633.882
175 Rødovre	16.227.943	-3.898.764	18.622.217	0	43.377	-671	0	0	0	30.994.102
183 Ishøj	5.857.463	-198.281	1.796.487	0	23.810	0	0	0	0	7.479.479
185 Tårby	6.440.119	-1.206.736	20.867.575	0	795.941	-671	0	0	0	26.896.228
187 Vallensbæk	4.492.168	-262.466	2.941.948	0	11.721	0	0	0	0	7.183.371
190 Furesø	31.136.386	-18.001.757	2.431.412	19.141	733.143	-2.307	0	0	0	16.316.018
201 Allerød	24.036.261	-1.231.084	25.566.665	0	127.838	-335	0	0	0	48.495.345
210 Fredensborg	42.980.387	-11.533.031	600.328	-1.557.315	24.632	-7.191	0	0	0	30.507.810
217 Helsingør	13.872.970	-1.684.378	8.477.585	0	932.768	-13.917	0	0	0	21.585.028
219 Hillerød	17.861.233	-1.868.721	18.387.508	0	8.404.456	0	0	0	0	42.784.476
223 Hørsholm	38.464.791	-4.795.268	658.555	0	28.499	-46.396	0	0	0	34.310.181
230 Rudersdal	548.218.344	-17.656.080	2.326.152	-451.108	1.109.634	-172.484	171.885	-88.788	0	533.457.555
240 Egedal	22.070.550	-7.866.020	665.072	0	37.724	-3.436	0	0	0	14.903.890
250 Frederikssund	14.289.436	-367.037	1.955.500	0	48.591	-9.157	0	-5.926	0	15.911.407
260 Halsnæs	3.556.992	-323.666	4.800.046	0	36.668	0	0	0	0	4.750.040
270 Gribskov	7.190.660	-1.862.574	4.882.127	0	56.882	0	0	0	0	10.267.095
400 Bornholms kommune	6.528.991	-202.458	1.754.179	0	129.667	0	0	0	0	8.210.379

Tabel 13. Afregning af selskabs- og fondsskat i 2012 (vedr. 2009 og tidligere indkomstår)

Kommune	Selskabs- og fondsskat hjemsteds-kommune 2009 og tidligere indkomstår (1)	Afregning som hjemsteds-kommune vedr. 2009 indkomstår (2)	Afregning som filial-kommune vedr. 2009 indkomstår (3)	Afregning som hjemsteds-kommune tidligere indkomstår (4)	Afregning som filial-kommune tidligere indkomstår (5)	Restancer over 500.000 Tilbageførsler (6)	Restancer over 500.000 Anvisninger (7)	Aktiverede skatteår Tilbageførsler (8)	Aktiverede skatteår Anvisninger (9)	Endelig selskabs- og fondsskat til afregning i 2012 (kroner) (10)
REGION SJÆLLAND	184.060.578	-22.217.487	78.347.751	-861.105	21.960.128	-40.697	0	-178.744	0	261.070.424
253 Greve	19.438.499	-4.140.624	4.118.041	-467.100	-187.558	-1.419	0	0	0	18.759.839
259 Køge	34.240.482	-7.533.989	3.630.786	-190.676	64.500	0	0	-46.984	0	30.164.089
265 Roskilde	30.109.922	-1.591.890	8.617.517	271.986	56.309	0	0	0	0	37.219.844
289 Solrød	4.575.665	-432.393	312.577	0	255.159	-7.109	0	0	0	4.703.899
306 Odsherred	4.459.593	-125.680	6.832.680	0	75.923	0	0	0	0	11.242.516
318 Holbæk	9.680.920	-174.500	3.399.814	0	53.564	-1.046	0	0	0	12.968.752
320 Faxe	10.814.489	-1.563.942	684.653	0	-2.094	0	0	0	0	9.993.206
328 Kalundborg	5.353.749	-13.766	29.769.575	0	21.519.350	0	0	0	0	56.628.908
329 Ringsted	4.857.211	-373.105	6.064.487	0	132.821	-22.490	0	-98.284	0	10.560.640
330 Slagelse	16.019.998	-1.382.739	2.895.031	-7.329	49.852	0	0	0	0	17.574.813
336 Stevns	6.998.404	-1.415.144	423.384	-10.791	-20.261	0	0	0	0	5.975.582
340 Sorø	6.506.842	-267.281	1.319.365	0	40.190	0	0	-28.466	0	7.572.650
350 Lejre	-3.956.957	-2.559.591	540.093	-112.114	-1.918	0	0	0	0	-6.090.487
360 Lolland	5.921.516	-82.362	1.781.974	0	-29.515	0	0	0	0	7.591.613
370 Næstved	14.533.665	-54.032	3.536.034	0	91.184	-8.633	0	-802	0	18.097.436
376 Guldborgsund	7.853.998	-204.593	2.194.685	0	-22.724	0	0	-1.157	0	9.820.209
390 Vordingborg	6.650.582	-301.946	2.227.075	-101.081	-114.654	0	0	-3.051	0	8.356.905

Tabel 13. Afregning af selskabs- og fondsskat i 2012 (vedr. 2009 og tidligere indkomstår)

Kommune	Selskabs- og fondsskat hjemstedskommune vedr. tidligere indkomstår (1)	Afregning som hjemstedskommune vedr. 2009 indkomstår (2)	Afregning som filialkommune vedr. 2009 indkomstår (3)	Afregning som hjemstedskommune vedr. tidligere indkomstår (4)	Afregning som filialkommune vedr. tidligere indkomstår (5)	Restancer over 500.000 Tilbageførsler (6)	Restancer over 500.000 Anvisninger (7)	Arkiverede skatteår Tilbageførsler (8)	Arkiverede skatteår Anvisninger (9)	Endelig selskabs- og fondsskat til afregning i 2012 (kroner) (10)
REGION SYDDANMARK	567.803.629	-47.512.379	119.851.734	-160.426	2.577.597	-436.267	0	-172.174	0	641.951.714
410 Middelfart	16.088.654	-3.354.909	1.590.470	0	-8.487	0	0	0	0	14.315.728
420 Assens	35.990.389	-815.891	1.461.006	0	29.291	-315.108	0	0	0	36.349.687
430 Faaborg-Midtfyn	10.982.760	-222.051	2.038.463	0	63.781	-595	0	0	0	12.872.348
440 Kerteminde	5.706.873	-322.943	177.192	0	56.999	0	0	0	0	5.618.121
450 Nyborg	10.381.568	-2.422.527	891.928	0	25.223	0	0	0	0	8.876.182
461 Odense	59.977.746	-8.239.892	30.583.503	0	-670.524	-112.429	0	0	0	81.538.404
479 Svendborg	18.353.869	-522.863	2.562.498	0	69.231	0	0	0	0	20.462.795
480 Nordfyn	5.384.850	-115.369	5.310.927	0	61.101	0	0	0	0	10.641.469
482 Langeland	1.373.733	-86.726	1.982.730	0	-1.953	0	0	0	0	3.277.784
492 Fjern	615.302	0	157.572	0	10.694	0	0	0	0	784.568
510 Haderslev	13.719.591	-1.310.356	4.715.997	-77.362	1.232.798	0	0	0	0	18.280.668
530 Billund	125.965.149	-975.734	1.494.484	0	-372.961	0	0	0	0	126.073.908
540 Sønderborg	24.832.430	-1.603.643	3.707.532	0	10.145	0	0	0	0	26.946.464
550 Tønder	11.550.544	-596.419	1.930.401	-48.665	54.993	0	0	-28.865	0	12.861.999
561 Esbjerg	58.909.931	-5.683.841	12.706.039	0	1.346.373	0	0	0	0	67.278.402
563 Frø	946.551	-335.691	19.400	0	5.048	0	0	0	0	635.308
573 Varde	14.776.342	-1.177.932	4.726.421	0	22.050	-1.420	0	0	0	18.345.461
575 Vejlen	10.324.061	-565.609	4.566.992	0	83.408	-40	0	-18.679	0	14.300.133
580 Aabenraa	37.195.141	-7.002.550	6.002.024	-24.916	519.109	0	0	-63.418	0	36.623.390
607 Fredericia	19.754.718	-2.306.933	7.229.703	0	-524.050	0	0	0	0	24.153.436
621 Kolding	46.310.898	-6.119.570	15.837.226	-34.137	157.258	-6.675	0	-15.642	0	56.119.368
630 Vejle	38.045.549	-3.730.810	10.199.256	24.644	408.070	0	0	-45.570	0	45.501.139

Table 13. Afregning af selskabs- og fondsskat i 2012 (vedr. 2009 og tidligere indkomstår)

Kommune	(1)	(2)	(3)	(4)	(5)	(6)	(7)	(8)	(9)	(10)
	Selskabs- og fondsskat hjemsteds-kommune vedr. 2009 og tidligere indkomstår	Afregning som hjemsteds-kommune vedr. 2009 indkomstår	Afregning som filial-kommune vedr. 2009 indkomstår	Afregning som hjemsteds-kommune vedr. tidligere indkomstår	Afregning som filial-kommune vedr. tidligere indkomstår	Restancer over 500.000 Tilbage-førster	Restancer over 500.000 Anvis-ninger	Arkiverede skatteår Tilbage-førster	Arkiverede skatteår Anvis-ninger	Endelig selskabs- og fondsskat til afregning i 2012 (kroner)
REGION MIDTJYLLAND	688.356.092	-187.076.889	136.575.677	366.376	4.850.292	-164.757	932.044	-1.903.215	0	641.934.620
615 Horsens	49.573.155	-16.036.774	6.881.308	0	202.900	-671	0	-4.257	0	40.615.661
657 Herning	41.568.127	-2.482.852	7.597.609	0	274.859	0	0	0	0	46.975.543
661 Holstebro	22.039.441	-651.114	5.244.873	0	122.943	0	0	0	0	26.756.143
665 Lemvig	4.573.910	-960.694	624.203	0	20.016	-100.450	0	0	0	4.156.985
671 Struer	4.598.714	-168.250	797.597	0	31.668	0	0	0	0	5.259.729
706 Sydjylland	11.120.093	-978.490	1.236.068	0	56.898	0	0	0	0	11.434.569
707 Nordjylland	9.140.301	-178.326	1.181.667	0	60.821	0	0	0	0	10.204.463
710 Favrskov	16.176.272	-766.307	3.366.236	0	351.534	0	0	0	0	19.129.735
727 Odder	4.108.705	-68.787	845.361	0	-8.042	0	0	0	0	4.877.237
730 Randers	45.459.438	-21.598.692	9.930.465	0	2.164.968	0	0	0	0	35.966.179
740 Silkeborg	40.417.166	-11.333.856	5.526.077	17.645	107.462	0	0	0	0	34.734.564
741 Samsø	444.036	0	554.111	0	9.885	0	0	0	0	1.008.032
746 Skanderborg	14.767.115	-581.995	4.694.140	0	27.291	0	0	-24.563	0	18.981.988
751 Århus	293.241.185	-123.361.433	36.826.473	347.731	1.062.198	-63.636	932.044	-1.511.184	0	207.473.378
756 Ikast-Brandø	29.280.060	-2.513.241	29.335.118	0	130.325	0	0	-126.315	0	56.065.947
760 Ringkøbing-Skjern	27.737.713	-2.288.847	11.659.968	0	4.543	0	0	-1.437	0	37.111.930
766 Hedensted	18.786.971	-633.791	1.109.071	0	148.328	0	0	0	0	19.410.579
779 Skive	12.653.067	0	1.528.155	0	10.319	0	0	-95.293	0	14.296.248
791 Viborg	42.490.603	-2.503.460	7.637.187	0	71.556	0	0	-140.166	0	47.555.720
REGION NORDJYLLAND	182.436.189	-15.841.962	54.456.173	-4.170.565	689.844	-215	0	-83.876	0	217.495.588
773 Morsø	14.875.998	-354.633	479.763	0	0	0	0	0	0	15.001.148
787 Thisted	11.562.174	-1.115.324	11.517.509	-43.645	451.142	0	0	-1.807	0	22.370.048
810 Brønderslev	8.338.565	-787.521	1.709.957	0	30.418	0	0	0	0	9.291.419
813 Fredenshavn	15.704.585	-1.306.800	3.911.298	0	61.702	-215	0	0	0	18.370.570
820 Vesthimmerland	8.026.188	-156.927	847.627	0	95.102	0	0	-13.548	0	8.798.442
825 Læsø	220.347	0	65.548	0	6.360	0	0	0	0	312.275
840 Rebild	3.917.606	0	298.703	-923.856	-33.647	0	0	-14.836	0	3.243.970
846 Mariagerfjord	19.955.494	-1.243.139	4.739.422	-1.735.487	28.811	0	0	0	0	21.745.101
849 Jammerbugt	5.343.319	-92.986	493.779	0	14.812	0	0	-9.097	0	5.749.927
851 Aalborg	77.197.979	-8.815.744	22.745.744	-1.467.577	-1.072.660	0	0	-44.568	0	88.543.134
860 Hjørring	17.293.934	-1.968.888	7.626.803	0	1.117.804	0	0	0	0	24.069.653

Tabel 14. Udligning af selskabsskat 2012

Kommune	Provenu vedr. selskabsskat 1.000 kr. (1)	Neclæg vedr. selskabsskat (2)	Provenu vedr. selskabsskat til udligning (3)	Folketal (4)	Provenu vedr. selskabsskat nr. indbygger (5)	Beregnet udligningsbeløb (6)
HELE LANDET	4.264.827	84.878	4.179.949	5.579.291	0,749	0
HOVEDSTADSDOMRADET	2.584.897	84.878	2.500.019	1.928.554	1,296	-527.680
REGION HOVEDSTADEN	2.502.375	84.878	2.417.497	1.713.080	1,411	-567.024
101 København	893.530	0	893.530	550.319	1.624	-240.624
147 Frederiksberg	49.453	0	49.453	100.019	0,494	12.744
151 Ballerup	130.941	43.850	87.091	48.217	1,806	-25.488
153 Brøndby	31.618	0	31.618	34.130	0,926	-3.024
155 Dragør	2.059	0	2.059	13.739	0,150	4.116
157 Gentofte	95.160	0	95.160	71.979	1,322	-20.616
159 Gladsaxe	172.228	32.152	140.076	65.207	2,148	-45.612
161 Glostrup	34.255	0	34.255	21.470	1,595	-9.084
163 Herlev	28.299	0	28.299	26.480	1,069	-4.236
165 Albertslund	18.628	0	18.628	27.903	0,668	1.140
167 Hvidovre	34.358	0	34.358	50.402	0,682	1.704
169 Høje-Taastrup	89.154	8.676	80.278	48.164	1,667	-22.092
173 Lyngby-Taarbæk	68.634	0	68.634	53.006	1,295	-14.460
175 Rødovre	30.994	0	30.994	36.777	0,843	-1.716
183 Ishøj	7.479	0	7.479	20.888	0,358	4.080
185 Tårby	26.896	0	26.896	41.049	0,655	1.932
187 Vallersbæk	7.183	0	7.183	14.796	0,485	1.956
190 Furesø	16.316	0	16.316	38.177	0,427	6.144
201 Allerød	48.499	0	48.499	24.018	2,019	-15.252
210 Fredensborg	30.508	0	30.508	39.159	0,779	-588
217 Helsingør	21.585	0	21.585	61.497	0,351	12.240
219 Hillerød	42.784	0	42.784	47.971	0,892	-3.420
223 Hørsholm	34.310	0	34.310	24.268	1,414	-8.064
230 Rudersdal	533.458	0	533.458	54.674	9,757	-246.252
240 Egedal	14.904	0	14.904	41.695	0,357	8.172
250 Frederikssund	15.911	0	15.911	44.153	0,360	8.580
260 Halsnæs	4.750	0	4.750	31.089	0,153	9.276
270 Gribskov	10.267	0	10.267	40.408	0,254	10.008
400 Bornholms Kommune	8.210	0	8.210	41.426	0,198	11.412

Tabel 14. Udligning af selskabskat 2012

Kommune	Provenu vedr. selskabs- skat 1.000 kr.	Nedslag vedr. selskabs- skat	Provenu vedr. selskabs- skat til udligning	Folketal	Provenu vedr. selskabs- skat pr. indbygger	Beregnet udlig- nings- beløb
	(1)	(2)	(3)	(4)	(5)	(6)
REGION S/JELLAND	261.070	0	261.070	816.688	0,320	175.380
253 Greve	18.760	0	18.760	47.718	0,393	8.496
259 Køge	30.164	0	30.164	57.323	0,526	6.396
265 Roskilde	37.220	0	37.220	82.628	0,450	12.336
269 Sorø	4.704	0	4.704	20.903	0,225	5.472
306 Odsherred	11.243	0	11.243	32.633	0,345	6.600
316 Holbæk	12.959	0	12.959	69.383	0,187	19.512
320 Faxe	9.933	0	9.933	35.085	0,283	8.172
326 Kalundborg	56.629	0	56.629	48.673	1,159	-10.008
329 Ringe	10.561	0	10.561	33.179	0,318	7.152
330 Slagelse	17.575	0	17.575	77.205	0,228	20.136
336 Stevns	5.976	0	5.976	21.732	0,275	5.148
340 Sorø	7.573	0	7.573	29.338	0,258	7.200
350 Lejre	-6.090	0	-6.090	26.596	-0,229	13.008
360 Lolland	7.582	0	7.582	45.517	0,167	13.260
370 Næstved	18.097	0	18.097	80.685	0,224	21.180
376 Guldborgsund	9.820	0	9.820	62.072	0,158	18.336
390 Vordingborg	8.357	0	8.357	45.818	0,182	12.984

Tabel 14. Udligning af selskabskat 2012

Kommune	Provenu vedr. selskabs-skat 1.000 kr. (1)	Nedslæg vedr. selskabs-skat (2)	Provenu vedr. selskabs-skat til udligning (3)	Folketal (4)	Provenu vedr. selskabs-skat pr. indbygger (5)	Beregnet udlignings-beløb (6)
REGION SYDDANMARK	641.952	0	641.952	1.201.687	0,534	129.168
410 Midelfart	14.316	0	14.316	37.739	0,379	6.984
420 Assens	36.350	0	36.350	41.453	0,877	-2.652
430 Faaborg-Midtfyn	12.872	0	12.872	51.556	0,250	12.876
440 Keremunde	5.618	0	5.618	23.766	0,236	6.096
450 Nyborg	8.876	0	8.876	31.356	0,283	7.308
461 Odense	81.538	0	81.538	191.820	0,425	31.080
479 Svendborg	20.463	0	20.463	58.567	0,349	11.712
480 Nordfyn	10.641	0	10.641	29.519	0,360	5.736
482 Langeland	3.278	0	3.278	13.235	0,248	3.324
492 Ærø	785	0	785	6.573	0,119	2.064
510 Haderslev	18.281	0	18.281	56.030	0,326	11.844
530 Billund	126.074	0	126.074	26.136	4,824	-53.244
540 Sønderborg	26.946	0	26.946	76.035	0,354	15.012
550 Tønder	12.862	0	12.862	39.163	0,328	8.244
561 Esbjerg	67.278	0	67.278	115.409	0,583	9.588
563 Fanø	635	0	635	3.204	0,198	868
573 Varde	18.345	0	18.345	50.325	0,365	9.684
575 Vejlen	14.390	0	14.390	42.824	0,336	8.844
580 Aabenraa	36.628	0	36.628	59.761	0,613	4.068
607 Fredericia	24.153	0	24.153	50.321	0,480	6.768
621 Kolding	56.119	0	56.119	89.583	0,626	5.496
630 Vejle	45.501	0	45.501	107.310	0,424	17.448

Tabel 14. Udligning af selskabsskat 2012

Kommune	Provenu vedr. selskabsskat 1.000 kr. (1)	Nedsat vedr. selskabsskat (2)	Provenu vedr. selskabsskat til udligning (3)	Folketal (4)	Provenu vedr. selskabsskat pr. indbygger (5)	Beregnet udligningsbeløb (6)
REGION MIDTJYLLAND	641.935	0	641.935	1.268.258	0,506	154.116
615 Horsens	40.616	0	40.616	84.134	0,483	11.208
657 Herning	46.976	0	46.976	86.234	0,545	8.820
661 Holstebro	26.756	0	26.756	57.307	0,467	8.088
665 Lemvig	4.157	0	4.157	21.379	0,194	5.928
671 Struer	5.260	0	5.260	22.065	0,238	5.640
706 Sydthurs	11.435	0	11.435	41.862	0,273	9.960
707 Nordthurs	10.204	0	10.204	37.748	0,270	9.036
710 Favrskov	19.130	0	19.130	47.099	0,406	8.076
727 Odder	4.877	0	4.877	21.847	0,223	5.748
730 Randers	35.966	0	35.966	96.010	0,375	17.976
740 Silkeborg	34.735	0	34.735	89.353	0,389	16.104
741 Samsø	1.008	0	1.008	3.631	0,263	936
746 Skanderborg	18.882	0	18.882	57.802	0,327	12.216
751 Aarhus	207.473	0	207.473	315.501	0,658	14.448
756 Ikast-Brande	56.086	0	56.086	40.660	1,379	-12.816
760 Ringkøbing-Skjern	37.112	0	37.112	57.915	0,641	3.144
766 Hedensted	19.411	0	19.411	46.012	0,422	7.536
779 Skive	14.296	0	14.296	47.799	0,299	10.752
791 Viborg	47.556	0	47.556	93.700	0,508	11.316
REGION NORDJYLLAND	217.496	0	217.496	579.578	0,375	108.360
773 Morsø	15.001	0	15.001	21.468	0,699	540
787 Thisted	22.370	0	22.370	44.922	0,498	5.640
810 Brønderslev	9.291	0	9.291	35.747	0,260	8.748
813 Frederikshavn	18.371	0	18.371	61.332	0,300	13.788
820 Vesthimmerland	8.798	0	8.798	37.562	0,234	9.672
825 Læsø	312	0	312	1.913	0,163	564
840 Rebild	3.244	0	3.244	28.882	0,112	9.192
846 Mariagerfjord	21.745	0	21.745	42.351	0,513	4.992
849 Jammerbugt	5.750	0	5.750	36.485	0,149	11.544
851 Aalborg	86.543	0	86.543	200.732	0,441	30.924
860 Hjørring	24.070	0	24.070	66.184	0,364	12.756

Tabel 15. Folketal til beregning af udviklingsbidrag 2012

Kommune	Folketal (1)
HELE LANDET	5.579.291
HOVEDSTADSOMRÅDET	1.928.554
REGION HOVEDSTADEN	1.713.080
101 København	550.319
147 Frederiksberg	100.019
151 Ballerup	48.217
153 Brøndby	34.130
155 Dragør	13.739
157 Gentofte	71.979
159 Gladsaxe	65.207
161 Glostrup	21.470
163 Herlev	26.480
165 Albertslund	27.903
167 Hvidovre	50.402
169 Høje-Taastrup	48.164
173 Lyngby-Taarbæk	53.006
175 Rødovre	36.777
183 Ishøj	20.888
185 Tårnby	41.049
187 Vallensbæk	14.786
190 Furesø	38.177
201 Allerød	24.018
210 Fredensborg	39.159
217 Helsingør	61.497
219 Hillerød	47.971
223 Hørsholm	24.268
230 Rudersdal	54.674
240 Egedal	41.685
250 Frederikssund	44.153
260 Halsnæs	31.089
270 Gribskov	40.408
400 Bornholms kommune	41.426

Tabel 15. Folketal til beregning af udviklingsbidrag 2012

Kommune	Folketal (1)
REGION SJÆLLAND	816.688
253 Greve	47.718
259 Køge	57.323
265 Roskilde	82.628
269 Solrød	20.903
306 Odsherred	32.633
316 Holbæk	69.383
320 Faxe	35.085
326 Kalundborg	48.873
329 Ringsted	33.179
330 Slagelse	77.205
336 Stevns	21.732
340 Sorø	29.338
350 Leire	26.596
360 Lolland	45.517
370 Næstved	80.685
376 Guldborgsund	62.072
390 Vordingborg	45.818

Tabel 15. Folketal til beregning af udviklingsbidrag 2012

Kommune	Folketal
	(1)
REGION SYDDANMARK	1.201.687
410 Middelfart	37.739
420 Assens	41.453
430 Faaborg-Midtfyn	51.556
440 Kerteminde	23.768
450 Nyborg	31.356
461 Odense	191.820
479 Svendborg	58.567
480 Nordfyn	29.519
482 Langeland	13.235
492 Ærø	6.573
510 Haderslev	56.030
530 Billund	26.136
540 Sønderborg	76.035
550 Tønder	39.163
561 Esbjerg	115.409
563 Fanø	3.204
573 Varde	50.325
575 Vejlen	42.824
580 Aabenraa	59.761
607 Fredericia	50.321
621 Kolding	89.583
630 Vejle	107.310

Tablet 15. Folketal til beregning af udviklingsbidrag 2012

Kommune	Folketal (1)
REGION MIDTJYLLAND	1.268.258
615 Horsens	84.134
657 Herning	86.234
661 Holstebro	57.307
665 Lemvig	21.379
671 Struer	22.065
706 Skjoldhøjs	41.862
707 Norddjurs	37.748
710 Favrskov	47.089
727 Odder	21.847
730 Randers	96.010
740 Silkeborg	89.353
741 Samsø	3.831
746 Skanderborg	57.802
751 Århus	315.501
756 Ikast-Brande	40.660
760 Ringkøbing-Skjern	57.915
766 Hedensted	46.012
779 Skive	47.789
791 Viborg	93.700
REGION NORDJYLLAND	579.578
773 Mosø	21.468
787 Thisted	44.922
810 Brønderslev	35.747
813 Frederikshavn	61.332
820 Vesthimmerland	37.562
825 Læsø	1.913
840 Rebild	28.862
846 Mariagerfjord	42.351
849 Jammerbugt	38.485
851 Aalborg	200.732
860 Hjørring	66.184

Tabel 16. Midtvejsregulering m.v. - beløb til afregning i 2011

Kommune	(1)	(2)	(3)	(4)	(5)	(6)	(7)
HELE LANDET	-337.404	-432.468	-168.900	-2.052.998	0	-1.200.756	-4.192.524
HOVEDSTADSONRÅDET	-116.376	-304.740	-52.476	-239.604	-7.644	-129.168	-850.008
REGION Hovedstaden	-103.332	-304.740	-40.584	-224.088	-6.420	-124.308	-803.472
101 København	-32.904	-283.128	0	-98.976	-3.084	-42.888	-460.980
147 Frederiksberg	-6.012	0	0	-13.764	-564	-5.940	-26.280
151 Ballerup	-2.916	0	0	-4.740	3.012	-2.088	-6.732
153 Brøndby	-2.076	0	0	-4.656	-192	-2.016	-8.940
165 Dragør	-840	0	0	-1.152	-84	-492	-2.568
157 Gentofte	-4.356	-21.612	0	-6.084	-408	-2.640	-35.100
159 Gladsaxe	-3.924	0	0	-6.816	-372	-2.952	-14.064
161 Glostrup	-1.296	0	0	-2.832	-120	-1.212	-5.460
163 Herlev	-1.608	0	0	-3.288	-156	-1.428	-6.480
165 Albertslund	-1.692	0	0	-4.332	-156	-1.864	-8.064
167 Hvidovre	-3.048	0	-3.372	-6.000	-288	-2.592	-15.300
169 Høje-Taastrup	-2.904	0	0	-6.852	-276	-2.940	-12.972
173 Lyngby-Taarbæk	-3.204	0	0	-4.116	-300	-1.776	-9.396
175 Rødovre	-2.232	0	-4.860	-4.740	-204	-2.040	-14.076
183 Ishøj	-1.272	0	-780	-4.824	-120	-2.088	-9.084
185 Tårnby	-2.484	0	0	-5.436	-228	-2.352	-10.500
187 Vallensbæk	-876	0	-156	-1.824	-84	-804	-3.744
190 Furesø	-2.316	0	-4.812	-1.932	-216	-2.640	-11.916
201 Allerød	-1.464	0	-204	-1.128	-132	-1.548	-4.476
210 Fredensborg	-2.388	0	-7.608	-2.304	-228	-3.168	-15.696
217 Helsingør	-3.732	0	-7.860	-4.248	-348	-5.928	-22.116
219 Hillerød	-2.904	0	0	-2.688	-276	-3.684	-9.552
223 Hørsholm	-1.476	0	0	-1.200	-144	-1.584	-4.404
230 Rudersdal	-3.312	0	0	-2.316	-312	-3.168	-9.108
240 Egedal	-2.532	0	-8.628	-2.084	-240	-2.808	-16.272
250 Frederikssund	-2.676	0	-2.304	-2.580	-252	-3.660	-11.472
260 Halsnæs	-1.884	0	0	-2.448	-180	-3.636	-8.148
270 Gribskov	-2.460	0	0	-2.724	-228	-3.696	-9.108
400 Bornholms kommune	-2.544	0	0	-18.024	-240	-10.656	-31.464

Tabel 16. Midtvejsregulering m.v. - beløb til afregning i 2011

Kommune	(1)	(2)	(3)	(4)	(5)	(6)	(7)
REGION SJÆLLAND	-49.596	-86.868	-27.876	-195.300	-600	-109.860	-470.100
253 Greve	-2.904	0	0	-5.484	-276	-2.388	-11.052
259 Køge	-3.468	0	0	-8.004	-324	-3.480	-15.276
266 Roskilde	-5.004	0	-7.896	-8.544	-468	-3.696	-25.608
269 Solrød	-1.272	0	0	-2.496	-120	-1.092	-4.960
306 Odsherred	-1.992	0	-144	-8.544	-192	-4.992	-15.864
316 Holbæk	-4.200	0	-2.448	-17.208	-396	-10.032	-34.284
320 Faxe	-2.136	0	0	-10.512	-204	-6.108	-18.960
326 Kalundborg	-2.976	0	-60	-12.600	-276	-7.332	-23.244
329 Ringsted	-2.004	0	-5.064	-9.408	-192	-5.544	-22.212
330 Slagelse	-4.680	-86.748	0	-24.528	1.716	-14.340	-128.580
336 Stevns	-1.320	0	-456	-6.324	-120	-3.696	-11.916
340 Sorø	-1.776	0	-48	-7.344	-168	-4.296	-13.632
350 Lejre	-1.620	0	-3.540	-2.688	-156	-1.164	-9.168
360 Lolland	-2.796	0	0	-15.312	-264	-8.988	-27.360
370 Næstved	-4.884	-120	-1.404	-23.104	-436	-14.604	-46.572
376 Guldborgsund	-3.780	0	-4.620	-17.628	1.560	-10.248	-34.716
390 Vordingborg	-2.784	0	-2.196	-13.572	-264	-7.860	-26.676

Tabel 16. Midtvejsregulering m.v. - beløb til afregning i 2011

Kommune	(1)	(2)	(3)	(4)	(5)	(6)	(7)
REGION SYDDANMARK	-72.852	-40.776	-40.704	-366.048	1.344	-308.124	-827.160
410 Middelfart	-2.280	0	-5.124	-11.136	-216	-6.780	-25.536
420 Assens	-2.520	0	-168	-16.332	-240	-10.008	-29.268
430 Faaborg-Midtfyn	-3.132	-1.404	-1.824	-17.460	-300	-10.668	-34.788
440 Kerteminde	-1.440	0	-2.196	-8.460	288	-5.172	-16.980
450 Nyborg	-1.908	-35.424	-840	-10.560	-180	-6.492	-55.404
461 Odense	-11.568	-3.948	0	-68.832	-1.092	-42.240	-127.680
479 Svendborg	-3.564	0	-4.488	-18.024	-336	-11.016	-37.428
480 Nordfyn	-1.788	0	-1.500	-11.556	-168	-7.056	-22.068
482 Langeland	-816	0	-1.236	-3.828	1.356	-2.352	-6.876
492 Ærø	-408	0	-516	-1.524	-36	-936	-3.420
510 Haderslev	-3.408	0	-6.840	-15.516	-324	-16.032	-42.120
530 Billund	-1.584	0	-660	-5.400	-144	-3.616	-13.404
540 Sønderborg	-4.632	0	-3.132	-23.904	-432	-24.672	-56.772
550 Tønder	-2.388	0	-1.128	-12.672	-228	-13.200	-29.616
561 Esbjerg	-6.996	0	-444	-28.944	-660	-30.600	-67.644
563 Fanø	-192	0	0	-708	-12	-744	-1.656
573 Varde	-3.060	0	-1.860	-11.400	-288	-11.748	-28.356
575 Vejlen	-2.592	0	-1.236	-11.136	-240	-11.328	-28.532
580 Aabenraa	-3.636	0	-2.304	-18.912	-336	-19.536	-45.324
607 Fredericia	-3.048	0	-4.608	-14.796	6.048	-15.288	-31.692
621 Kolding	-5.412	0	0	-26.376	-504	-27.156	-59.448
630 Vejle	-6.480	0	0	-28.572	-612	-29.484	-65.148

Tabel 16. Midtvejsregulering m.v. - beløb til afregning i 2011

Kommune	(1)	(2)	(3)	(4)	(5)	(6)	(7)
REGION MIDTJYLLAND	-76.488	-84	-40.692	-666.024	-840	-430.464	-1.214.592
615 Horsens	-5.040	0	-672	-40.500	-468	-24.960	-71.640
657 Herning	-5.208	0	-384	-55.428	-492	-37.440	-98.952
661 Holstebro	-3.468	0	-1.824	-39.096	-324	-26.424	-71.136
665 Lemvig	-1.308	0	0	-13.936	-120	-9.408	-24.672
671 Struer	-1.344	0	-84	-17.856	-120	-12.192	-31.596
706 Sydurs	-2.532	0	-2.556	-18.096	-240	-34.824	-93.456
707 Nordjylls	-2.292	0	0	-18.992	-216	-12.096	-33.996
710 Favrskov	-2.844	0	-5.544	-20.148	-264	-12.624	-41.424
727 Odsher	-1.320	0	-732	-9.444	-120	-5.892	-17.508
730 Randers	-5.784	0	-3.324	-51.576	-540	-32.232	-93.456
740 Silkeborg	-5.388	0	-8.040	-38.868	-504	-24.228	-77.028
741 Samsø	-240	0	0	-1.476	1.404	-948	-1.260
746 Skanderborg	-3.492	0	-8.784	-21.060	-324	-13.104	-46.764
751 Aarhus	-18.888	0	0	-134.952	3.120	-84.312	-235.032
756 Ikast-Brande	-2.460	-84	-960	-31.728	-228	-21.408	-56.868
760 Ringkøbing-Skjern	-3.528	0	0	-33.732	-336	-22.644	-60.240
766 Hedensted	-2.784	0	-2.856	-20.796	-264	-12.756	-39.456
779 Skive	-2.904	0	-2.544	-41.232	-276	-27.972	-74.928
791 Viborg	-5.664	0	-2.388	-56.808	-528	-38.424	-103.812
REGION NORDJYLLAND	-35.136	0	-19.044	-691.536	6.516	-228.000	-877.200
773 Morsø	-1.308	0	-612	-23.352	-120	-8.808	-34.200
787 Thisted	-2.736	0	2.124	-35.004	-252	-13.116	-53.232
810 Brønderslev	-2.172	0	-3.386	-40.716	-204	-15.372	-61.860
813 Frederikshavn	-3.744	0	-1.864	-71.676	-348	-27.156	-104.808
820 Vesthimmerland	-2.280	0	-3.132	-37.704	-216	-14.328	-57.660
825 Læsø	120	0	0	2.868	1.020	-1.082	-3.060
840 Rebild	-1.752	0	0	-28.648	-168	-10.960	-41.748
846 Mariagerfjord	-2.868	0	-2.580	-42.504	-240	-16.188	-64.080
849 Jammerbugt	-2.340	0	-1.428	-42.300	-216	-16.032	-62.316
851 Aalborg	-12.084	0	-768	-202.032	7.644	-76.680	-283.920
860 Hjørring	-4.032	0	-3.120	-74.532	-384	-28.248	-110.316

Tabel 17. Midtvejsberegnet beskæftigelsesstilskud 2011

Kommune	(1)	(2)	(3)	(4)	(5)
HELE LANDET	101.475	132.701	8.441.136	5.032.068	13.473.204
HOVEDSTADSOMRADET	30.482	42.180	2.649.252	1.887.816	4.537.068
KØBENHAVN OG ØSTSJÆLLAND	24.716	34.131	2.165.760	1.517.220	3.682.980
101 København	11.731	15.746	1.039.464	720.120	1.759.584
147 Frederiksberg	1.625	2.333	143.100	99.756	242.856
151 Ballerup	565	816	48.192	34.680	82.872
153 Brøndby	555	814	47.328	34.068	81.396
155 Dragør	136	187	11.400	8.352	19.752
157 Gentofte	731	987	65.100	44.868	109.968
159 Gladsaxe	808	1.154	71.280	49.596	120.876
161 Glostrup	340	508	29.016	20.868	49.884
163 Herlev	395	545	31.980	24.252	56.232
165 Albertslund	526	699	47.472	32.292	79.764
167 Hvidovre	704	1.022	59.724	43.212	102.936
169 Høje-Taastrup	903	1.306	83.472	55.428	138.900
173 Lyngby-Taarbæk	508	737	42.324	31.188	73.512
175 Rødovre	556	785	44.316	34.128	78.444
183 Ishøj	567	744	51.324	34.812	86.136
185 Tårnby	647	894	59.244	39.720	98.964
187 Vallensbæk	215	308	20.280	13.200	33.480
253 Greve	645	953	55.404	39.600	95.004
259 Køge	939	1.332	79.692	57.636	137.328
265 Roskilde	1.012	1.422	84.684	62.124	146.808
269 Solrød	293	403	25.296	17.988	43.284
350 Lejre	315	436	25.668	19.332	45.000

Anm: Kolonne (1) og (2) inkl. modtagere af uddannelsesydelise

Tabel 17. Midtvejsberegnet beskæftigelsestilskud 2011

Kommune	(1)	(2)	(3)	(4)	(5)
	Antal brutto ledige 2009	Antal brutto ledige 2. kv. 2010 til 1. kv. 2011	Midtvejsopgørelse af grundtilskud	Midtvejsopgørelse af merudgiftsbehov	Midtvejsopgørelse af beskæftigelsestilskud (3)+(4)
NORDSJÆLLAND	5.374	7.543	448.332	349.524	797.856
190 Furesø	386	573	34.572	25.752	60.324
201 Allerød	232	324	19.968	15.084	35.052
210 Fredensborg	474	648	40.260	30.828	71.088
217 Helsingør	902	1.235	74.832	58.668	133.500
219 Hillerød	553	779	45.684	35.964	81.648
223 Hørsholm	232	303	21.840	15.084	36.924
230 Rudersdal	476	686	42.444	30.960	73.404
240 Egedal	425	671	34.152	27.648	61.800
250 Frederikssund	561	783	46.884	36.492	83.376
260 Halsnæs	576	774	44.388	37.464	81.852
270 Gribskov	547	767	43.308	35.580	78.888
VEST-, SYDSJÆLLAND, BORNHOLM	11.543	15.393	969.768	620.448	1.590.216
306 Odsherred	525	786	43.536	28.224	71.760
316 Holbæk	1.070	1.486	85.692	57.516	143.208
320 Faxe	646	903	54.024	34.716	88.740
326 Kalundborg	780	1.164	60.012	41.928	101.940
329 Ringsted	587	782	46.200	31.548	77.748
330 Slagelse	1.523	2.229	131.184	81.864	213.048
336 Stevns	392	506	35.160	21.072	56.232
340 Sorø	455	672	35.676	24.456	60.132
360 Lolland	953	1.245	81.336	51.228	132.564
370 Næstved	1.559	2.015	130.536	83.796	214.332
376 Guldborgsund	1.096	1.390	94.572	58.908	153.480
390 Vordingborg	845	1.084	72.204	45.420	117.624
400 Bornholms kommuner	1.112	1.131	99.636	59.772	159.408

Anm: Kolonne (1) og (2) inkl. modtagere af uddannelsesydelser

Tabel 17. Midtvejsberegnet beskæftigelsestilskud 2011

Kommune	(1)	(2)	(3)	(4)	(5)
FYN	10.255	13.662	868.224	549.048	1.417.272
410 Middelfart	685	876	56.616	36.672	93.288
420 Assens	994	1.262	80.820	53.220	134.040
430 Faaborg-Midtfyn	1.067	1.412	84.648	57.120	141.768
440 Kerteminde	517	731	41.304	27.684	68.988
450 Nyborg	650	880	53.496	34.800	88.296
461 Odense	4.207	5.579	369.012	225.240	594.252
479 Svendborg	1.102	1.513	95.928	59.004	154.932
480 Nordfyn	706	969	59.424	37.800	97.224
482 Langeland	234	338	19.404	12.528	31.932
492 Ærø	93	102	7.572	4.980	12.552
SYDJYLLAND	12.099	16.100	965.904	644.748	1.610.652
510 Haderslev	934	1.366	74.784	49.776	124.560
530 Billund	329	417	24.720	17.532	42.252
540 Sønderborg	1.443	1.709	109.056	76.896	185.952
550 Tønder	767	906	62.592	40.872	103.464
561 Esbjerg	1.860	2.491	152.172	99.120	251.292
563 Fanø	43	51	3.348	2.292	5.640
573 Vardø	686	895	53.796	36.552	90.348
575 Vejlen	670	942	48.084	35.700	83.784
580 Aabenraa	1.143	1.495	92.364	60.912	153.276
607 Fredericia	895	1.249	75.312	47.700	123.012
621 Kolding	1.609	2.254	129.144	85.740	214.884
630 Vejle	1.720	2.325	140.532	91.656	232.188

Anm: Kolonne (1) og (2) inkl. modtagere af uddannelsesydelse

Tabel 17. Midtvejsberegnet beskæftigelsestilskud 2011

Kommune	(1)	(2)	(3)	(4)	(5)
	Antal brutto ledige 2009	Antal brutto ledige 2. kv. 2010 til 1. kv. 2011	Midtvejsopgørelse af grundtilskud	Midtvejsopgørelse af merudgiftsbehov	Midtvejsopgørelse af beskæftigelsestilskud (3)+(4)
ØSTJYLLAND	15.425	19.772	1.245.420	700.524	1.945.944
615 Horsens	1.657	2.253	124.284	75.252	199.536
706 Sydjylland	739	955	63.900	33.564	97.464
707 Nordjylland	795	989	67.104	36.108	103.212
710 Favrskov	823	1.004	66.204	37.380	103.584
727 Odder	386	464	31.944	17.532	49.476
730 Randers	2.106	2.736	165.636	95.640	261.276
740 Silkeborg	1.593	2.102	126.852	72.348	199.200
741 Samsø	60	93	5.076	2.724	7.800
746 Skanderborg	894	1.077	70.656	40.596	111.252
751 Aarhus	5.520	7.054	460.584	250.692	711.276
766 Hedensted	852	1.045	63.180	38.688	101.868
VESTJYLLAND	8.376	10.211	650.892	295.704	946.596
657 Herning	1.604	2.045	124.908	56.628	181.536
661 Holstebro	1.130	1.347	88.068	39.888	127.956
665 Lemvig	400	458	31.188	14.124	45.312
671 Struer	516	567	40.908	18.216	59.124
756 Ikast-Brande	917	1.108	75.300	32.376	107.676
760 Ringkøbing-Skjern	975	1.303	74.592	34.416	109.008
779 Skive	1.192	1.332	96.000	42.084	138.084
791 Viborg	1.642	2.051	119.928	57.972	177.900
NORDJYLLAND	13.687	15.889	1.126.836	354.852	1.481.688
773 Morsø	531	680	42.072	13.764	55.836
787 Thisted	796	943	62.580	20.640	83.220
810 Brønderslev	926	1.000	76.884	24.012	100.896
813 Frederikshavn	1.630	1.958	137.796	42.264	180.060
820 Vesthimmerland	859	951	66.960	22.272	89.232
825 Læsø	65	67	4.848	1.680	6.528
840 Rebild	656	767	51.948	17.004	68.952
846 Mariagerfjord	968	1.139	77.892	25.092	102.984
849 Jammerbugt	965	1.008	79.524	25.020	104.544
851 Aalborg	4.596	5.371	385.956	119.160	505.116
860 Hjørring	1.695	2.005	140.376	43.944	184.320

Anm: Kolonne (1) og (2) inkl. modtagere af uddannelsesydelse

Tabel 18. Den særlige tilskudsordning i forbindelse med beskæftigelsestilskuddet 2011

Kommune	Antal bruttoledige 1. kvartal 2010 (1)	Antal bruttoledige 1. kvartal 2011 (2)	Beregnet særligt tilskud 1.000 Kr. (3)	Bidrag til ordningen 1.000 Kr. (4)	Særligt tilskud i alt (3)+(4) (5)
HELE LANDET	149.396	147.719	31.692	-31.692	0
Hovedstadsområdet	42.389	45.456	3.288	-10.932	-7.644
København og Østsjælland	33.959	36.529	3.288	-8.256	-4.968
101 København	15.446	16.729	0	-3.084	-3.084
147 Frederiksberg	2.194	2.467	0	-564	-564
151 Ballerup	785	924	3.288	-276	3.012
153 Brøndby	801	872	0	-192	-192
155 Dragør	195	189	0	-84	-84
157 Gentofte	1.031	1.047	0	-408	-408
159 Gladsaxe	1.161	1.213	0	-372	-372
161 Glostrup	502	568	0	-120	-120
163 Herlev	541	606	0	-156	-156
165 Albertslund	734	756	0	-156	-156
167 Hvidovre	1.048	1.092	0	-288	-288
169 Høje-Taastrup	1.321	1.400	0	-276	-276
173 Lyngby-Taarbæk	694	773	0	-300	-300
175 Rødovre	810	868	0	-204	-204
183 Ishøj	739	789	0	-120	-120
185 Tårnby	923	962	0	-228	-228
187 Vallensbæk	299	330	0	-84	-84
253 Greve	943	1.002	0	-276	-276
259 Køge	1.420	1.468	0	-324	-324
265 Roskilde	1.494	1.554	0	-468	-468
269 Solrød	409	423	0	-120	-120
350 Lejre	469	497	0	-156	-156

Anm: Kolonne (1) og (2) inkl. modtagere af uddannelsesydelise
Enhedsbeløb 102.500 kr.

Tabel 18. Den særlige tilskudsordning i forbindelse med beskæftigelsesstilskuddet 2011

Kommune	(1)	(2)	(3)	(4)	(5)
NORDSJÆLLAND	7.846	8.344	0	-2.556	-2.556
190 Furesø	578	596	0	-216	-216
201 Allerød	332	340	0	-132	-132
210 Fredensborg	655	707	0	-228	-228
217 Halsingør	1.288	1.359	0	-348	-348
219 Hillerød	798	871	0	-276	-276
223 Hørsholm	299	319	0	-144	-144
230 Rudersdal	652	735	0	-312	-312
240 Egedal	655	720	0	-240	-240
250 Frederikssund	819	914	0	-252	-252
260 Halsnæs	882	871	0	-180	-180
270 Gribskov	888	912	0	-228	-228
VEST-, SYDSJÆLLAND, BORNHOLM	17.939	17.949	4.080	-3.576	504
306 Odsherred	893	935	0	-192	-192
316 Holbæk	1.706	1.658	0	-396	-396
320 Faxe	1.027	1.038	0	-204	-204
326 Kallundborg	1.380	1.346	0	-276	-276
329 Ringsted	907	867	0	-192	-192
330 Slagelse	2.353	2.504	2.160	-444	1.716
336 Stevns	584	563	0	-120	-120
340 Sorø	779	781	0	-168	-168
360 Lolland	1.461	1.475	0	-264	-264
370 Næstved	2.378	2.323	0	-456	-456
376 Guldborgsund	1.635	1.745	1.920	-380	1.560
390 Vordingborg	1.284	1.283	0	-264	-264
400 Bornholms Kommune	1.552	1.411	0	-240	-240

Anm: Kolonne (1) og (2) inkl. modtagere af uddannelsesydelse
 Enhedsbeløb: 102.500 kr.

Tabel 18. Den særlige tilskudsordning i forbindelse med beskæftigelsesstilskuddet 2011

Kommune	(1)	(2)	(3)	(4)	(5)
	Antal bruttoledige 1. kvartal 2010	Antal bruttoledige 1. kvartal 2011	Beregnet særligt tilskud 1.000 kr.	Bidrag til ordningen 1.000 kr.	Særligt tilskud i alt (3)+(4)
FYN	15.184	15.439	1.848	-2.772	-924
410 Middelfart	1.030	960	0	-216	-216
420 Assens	1.527	1.476	0	-240	-240
430 Faaborg-Midtfyn	1.682	1.679	0	-300	-300
440 Kerteminde	801	862	420	-132	288
450 Nyborg	1.019	1.023	0	-180	-180
461 Odense	5.838	6.044	0	-1.092	-1.092
479 Svendborg	1.694	1.732	0	-336	-336
480 Nordfyn	1.104	1.116	0	-168	-168
482 Langeland	377	418	1.428	-72	1.356
482 Ærø	132	129	0	-36	-36
SYDJYLLAND	19.038	17.981	6.336	-4.068	2.268
510 Haderslev	1.588	1.528	0	-324	-324
530 Billund	612	482	0	-144	-144
540 Sønderborg	2.090	1.820	0	-432	-432
550 Tønder	1.188	1.115	0	-228	-228
561 Esbjerg	2.860	2.842	0	-660	-660
563 Fanø	68	61	0	-12	-12
573 Varde	1.208	1.090	0	-288	-288
575 Vejle	1.193	1.050	0	-240	-240
580 Aabenraa	1.771	1.640	0	-336	-336
607 Fredericia	1.329	1.391	6.336	-288	6.048
621 Kolding	2.519	2.367	0	-504	-504
630 Vejle	2.682	2.595	0	-612	-612

Anm: Kolonne (1) og (2) inkl. modtagere af uddannelsesydelser
Enhedsbetøb 102.500 kr.

Tabel 18. Den særlige tilskudsordning i forbindelse med beskæftigelsesstilskuddet 2011

Kommune	Antal bruttoledige 1. kvartal 2010 (1)	Antal bruttoledige 1. kvartal 2011 (2)	Beregnet særligt tilskud 1.000 Kr. (3)	Bidrag til ordningen 1.000 Kr. (4)	Særligt tilskud i alt (3)+(4) (5)
NORDJYLLAND	22.439	21.610	6.324	-4.740	1.584
615 Horsens	2.507	2.385	0	-468	-468
706 Syddjurs	1.143	1.102	0	-240	-240
707 Norddjurs	1.273	1.142	0	-216	-216
710 Favrskov	1.239	1.103	0	-264	-264
727 Odder	544	513	0	-120	-120
730 Randers	3.217	3.033	0	-540	-540
740 Silkeborg	2.409	2.389	0	-504	-504
741 Samsø	118	134	1.428	-24	1.404
746 Skanderborg	1.277	1.182	0	-324	-324
751 Århus	7.336	7.527	4.896	-1.776	3.120
766 Hedensted	1.376	1.090	0	-264	-264
VESTJYLLAND	12.859	11.713	0	-2.424	-2.424
657 Herning	2.404	2.322	0	-492	-492
661 Holstebro	1.677	1.553	0	-324	-324
665 Lemvig	637	548	0	-120	-120
671 Struer	716	652	0	-120	-120
756 Ikast-Brande	1.404	1.266	0	-228	-228
760 Ringkøbing-Skjern	1.618	1.528	0	-336	-336
779 Skive	1.834	1.512	0	-276	-276
791 Viborg	2.569	2.332	0	-528	-528
NORDJYLLAND	20.132	18.154	9.816	-3.300	6.516
773 Morsø	897	805	0	-120	-120
787 Thisted	1.257	1.040	0	-252	-252
810 Brønderslev	1.344	1.143	0	-204	-204
813 Frederikshavn	2.448	2.182	0	-348	-348
820 Vesthimmerland	1.325	1.153	0	-216	-216
825 Læsø	110	115	1.032	-12	1.020
840 Rebild	1.037	870	0	-168	-168
846 Mariagerfjord	1.499	1.245	0	-240	-240
849 Jammerbugt	1.448	1.216	0	-216	-216
851 Aalborg	6.184	6.000	8.784	-1.140	7.644
860 Hjørring	2.583	2.385	0	-384	-384

Anm: Kolonne (1) og (2) inkl. modtagere af uddannelsesydelser
 Enhedsbeløb 102.900 Kr.

Tabel 19. Endeligt beregnet beskæftigelsestilskud 2010

Kommune	(1)	(2)	(3)	(4)	(5)
	Antal brutto ledige 2009	Antal brutto ledige 2010	Endelig opgørelse af grundtilskud	Endelig opgørelse af merudgiftsbehov	Endelig opgørelse af beskæftigelsestilskud (3)+(4)
HELE LANDET	99.029	130.351	4.730.808	2.615.328	7.346.136
HOVEDSTADSOMRADET	29.867	40.573	1.512.324	895.332	2.407.656
KØBENHAVN OG ØSTSJÆLLAND	24.199	32.790	1.240.656	717.336	1.957.992
101 København	11.489	15.092	601.176	340.572	941.748
147 Frederiksberg	1.583	2.211	84.720	46.920	131.640
151 Ballerup	555	763	26.184	16.452	42.636
153 Brøndby	541	780	26.604	16.032	42.636
155 Dragør	133	186	6.324	3.948	10.272
157 Gentofte	717	959	37.596	21.252	58.848
159 Gladsaxe	791	1.116	41.352	23.448	64.800
161 Glostrup	333	481	15.708	9.876	25.584
163 Herlev	369	518	18.240	11.532	29.772
165 Albertslund	518	681	27.012	15.360	42.372
167 Hvidovre	687	991	34.536	20.364	54.900
169 Høje-Taastrup	888	1.266	47.868	26.328	74.196
173 Lyngby-Taarbæk	496	701	23.508	14.700	38.208
175 Rødovre	542	757	23.556	16.068	39.624
183 Ishøj	555	718	29.196	16.452	45.648
185 Tårnby	633	870	34.176	18.768	52.944
187 Vallensbæk	211	295	11.220	6.252	17.472
253 Greve	632	920	31.308	18.732	50.040
259 Køge	921	1.295	44.208	27.300	71.508
265 Roskilde	990	1.378	48.336	29.352	77.688
269 Solrød	288	391	14.112	8.532	22.644
350 Lejre	307	421	13.716	9.096	22.812

Tabel 19. Endeligt beregnet beskæftigelsestilskud 2010

Kommune	(1)	(2)	(3)	(4)	(5)
NORDSJÆLLAND	5.285	7.287	251.412	167.172	418.584
190 Furesø	391	559	20.364	12.372	32.736
201 Allerød	229	317	11.316	7.248	18.564
210 Fredensborg	467	622	23.172	14.772	37.944
217 Halsingør	886	1.198	39.384	28.020	67.404
219 Hillerød	543	748	25.560	17.172	42.732
223 Hørsholm	229	292	12.924	7.248	20.172
230 Rudersdal	488	649	25.428	14.808	40.236
240 Egedal	414	640	18.036	13.092	31.128
250 Frederiksund	552	745	26.292	17.460	43.752
260 Halsnæs	566	768	24.852	17.904	42.756
270 Gribskov	540	749	24.084	17.076	41.160
VEST-, SYDSJÆLLAND, BORNHOLM	11.284	15.102	541.596	318.804	860.400
306 Odsherred	514	758	24.336	14.520	38.856
316 Holbæk	1.044	1.467	47.736	29.496	77.232
320 Faxe	629	880	29.844	17.772	47.616
326 Kalundborg	760	1.149	31.860	21.468	53.328
329 Ringsted	575	776	25.152	16.248	41.400
330 Slagelse	1.491	2.150	72.576	42.120	114.696
336 Stevns	383	496	20.256	10.824	31.080
340 Sorø	446	655	19.956	12.600	32.556
360 Lolland	935	1.225	45.324	26.412	71.736
370 Næstved	1.518	1.989	73.644	42.888	116.532
376 Guldborgsund	1.067	1.340	53.256	30.144	83.400
390 Vordingborg	820	1.063	39.528	23.172	62.700
400 Bornholms kommune	1.102	1.154	58.128	31.140	89.268

Tabel 19. Endeligt beregnet beskæftigelsestilskud 2010

Kommune	(1)	(2)	(3)	(4)	(5)
	Antal brutto ledige 2009	Antal brutto ledige 2010	Endelig opgørelse af grundtilskud	Endelig opgørelse af merudgiftsbehov	Endelig opgørelse af beskæftigelsestilskud (3)+(4)
FYN	10.000	13.294	490.428	275.052	765.480
410 Middelfart	664	870	30.180	18.264	48.444
420 Assens	971	1.249	44.412	26.712	71.124
430 Faaborg-Midtfyn	1.038	1.375	45.312	28.548	73.860
440 Kerteminde	503	697	22.824	13.836	36.660
450 Nyborg	636	859	30.372	17.496	47.868
461 Odense	4.110	5.409	213.168	113.040	326.208
479 Svendborg	1.072	1.468	84.486	29.484	83.940
480 Nordfyn	686	946	33.756	18.864	52.620
482 Langeland	229	320	11.076	6.300	17.376
492 Ætø	91	101	4.872	2.508	7.380
SYDJYLLAND	11.724	15.990	525.144	356.196	881.340
510 Haderslev	907	1.340	39.684	27.552	67.236
530 Billund	321	439	13.068	9.756	22.824
540 Sønderborg	1.399	1.748	57.108	42.504	99.612
550 Tønder	750	899	34.800	22.788	57.588
561 Esbjerg	1.808	2.438	86.196	54.936	141.132
563 Fanø	42	52	1.848	1.272	3.120
573 Vardø	665	902	28.680	20.208	48.888
575 Vejen	641	946	23.604	19.476	43.080
580 Aabenraa	1.108	1.496	52.212	33.660	85.872
607 Fredericia	865	1.207	40.356	26.280	66.636
621 Kolding	1.550	2.232	68.724	47.088	115.812
630 Vejle	1.668	2.291	78.864	50.676	129.540

Tabel 19. Endeligt beregnet beskæftigelsestilskud 2010

Kommune	(1)	(2)	(3)	(4)	(5)
	Antal brutto ledige 2009	Antal brutto ledige 2010	Endelig opgørelse af grund- tilskud	Endelig opgørelse af mer- udgifts- behov	Endelig opgørelse af beskæf- tigelses- tilskud (3)+(4)
ØSTJYLLAND	15 027	19.543	692.124	377.064	1.069.188
615 Horsens	1.594	2.225	64.236	39.996	104.232
706 Sydjylland	728	947	37.812	18.264	56.076
707 Nordjylland	772	1.002	38.052	19.368	57.420
710 Favrskov	806	1.017	37.308	20.220	57.528
727 Odder	376	462	17.952	9.432	27.384
730 Randers	2.059	2.726	86.796	51.672	138.468
740 Silkeborg	1.553	2.067	70.082	38.976	109.068
741 Samsø	60	87	3.192	1.500	4.692
746 Skanderborg	868	1.072	37.596	21.780	59.376
751 Aarhus	5.383	6.857	268.056	135.324	403.380
766 Hedensted	818	1.081	31.032	20.532	51.564
VESTJYLLAND	8.149	10.276	351.900	177.588	529.488
657 Herning	1.559	2.020	69.120	33.972	103.092
661 Holstebro	1.099	1.351	46.992	23.952	70.944
665 Lemvig	391	472	17.256	8.520	25.776
671 Struer	507	574	22.272	11.052	33.324
756 Ikast-Brande	890	1.122	40.440	19.392	59.832
760 Ringkøbing-Skjern	942	1.292	40.344	20.532	60.876
779 Skive	1.163	1.383	50.064	25.344	75.408
791 Viborg	1.598	2.062	65.412	34.824	100.236
NORDJYLLAND	13.361	16.069	637.548	226.116	863.664
773 Morsø	516	689	22.872	8.736	31.608
807 Thisted	768	974	34.800	12.996	47.796
810 Brønderslev	900	1.030	43.596	15.228	58.824
813 Frederikshavn	1.590	1.991	74.580	26.904	101.484
820 Vesthimmerland	841	974	37.428	14.232	51.660
825 Læsø	64	64	2.640	1.080	3.720
840 Rebild	643	792	29.544	10.864	40.428
846 Mariagerfjord	950	1.180	42.996	16.080	59.076
849 Jammerbugt	943	1.044	44.568	15.960	60.528
851 Aalborg	4.492	5.314	223.308	76.020	299.328
860 Hjørring	1.654	2.017	81.216	27.996	109.212

Endelig regulering af tilskud og udligning 2009

	(1)	(2)	(3)	(4)	(5)	(6)	(7)	(8)	(9)	(10)	(11)	(12)
Kommune	Landsudligning	Hovedsædsudligning	Overudligningsbidrag	Korrektion overudligning	Statstilskud incl. midtvejsregulering	Tilskud til ugunstigt stillede kommuner	Overudligning iht. pgr. 13 stk. 5	Korrektion ved overudligning iht. pgr. 13 stk. 5	Tilskud ved indvandrermv. samt soc. udg. vedr. flygtninge	Bidrag ved indvandrere mv. samt soc. udg. vedr. flygtninge	Tilskud og udligning i alt	Kommuner der selv-budgetterer (-1)
HELE LANDET	1.727.304	-16.572	2.364	2.244	-2.170.224	813.528	-1.356	12	0	2.604	359.904	19
HOVEDSTADSOMRÅDET	86.136	-16.572	2.664	492	-140.952	0	-1.356	12	0	-144	-69.720	3
REGION HOVEDSTADEN	86.136	-16.572	2.664	492	-140.952	0	-1.356	12	0	-144	-69.720	3
101 København	0	0	0	0	0	0	0	0	0	0	0	0
147 Frederiksberg	0	0	0	0	0	0	0	0	0	0	0	0
151 Ballerup	0	0	0	0	0	0	0	0	0	0	0	0
153 Brøndby	0	0	0	0	0	0	0	0	0	0	0	0
155 Dragør	23.496	-4.416	2.160	144	-37.680	0	-1.260	0	0	-12	-17.568	1
157 Gentofte	0	0	0	0	0	0	0	0	0	0	0	0
159 Gladsaxe	0	0	0	0	0	0	0	0	0	0	0	0
161 Glostrup	0	0	0	0	0	0	0	0	0	0	0	0
163 Herlev	0	0	0	0	0	0	0	0	0	0	0	0
165 Albertslund	0	0	0	0	0	0	0	0	0	0	0	0
167 Hvidovre	0	0	0	0	0	0	0	0	0	0	0	0
169 Høje-Taastrup	0	0	0	0	0	0	0	0	0	0	0	0
173 Lyngby-Taarbæk	0	0	0	0	0	0	0	0	0	0	0	0
175 Rødovre	0	0	0	0	0	0	0	0	0	0	0	0
183 Ishøj	0	0	0	0	0	0	0	0	0	0	0	0
185 Tårnby	0	0	0	0	0	0	0	0	0	0	0	0
187 Vallensbæk	11.532	-9.660	504	132	-37.020	0	-96	0	0	-48	-34.656	1
190 Furesø	0	0	0	0	0	0	0	0	0	0	0	0
201 Allerød	51.108	-2.496	0	216	-66.252	0	0	12	0	-84	-17.496	1
210 Fredensborg	0	0	0	0	0	0	0	0	0	0	0	0
217 Helsingør	0	0	0	0	0	0	0	0	0	0	0	0
219 Hillerød	0	0	0	0	0	0	0	0	0	0	0	0
223 Hørsholm	0	0	0	0	0	0	0	0	0	0	0	0
230 Rudersdal	0	0	0	0	0	0	0	0	0	0	0	0
240 Egedal	0	0	0	0	0	0	0	0	0	0	0	0
250 Frederiksund	0	0	0	0	0	0	0	0	0	0	0	0
260 Halsnæs	0	0	0	0	0	0	0	0	0	0	0	0
270 Gribskov	0	0	0	0	0	0	0	0	0	0	0	0
400 Bornholms kommune	0	0	0	0	0	0	0	0	0	0	0	0

Endelig regulering af tilskud og udligning 2009

Kommune	(1)	(2)	(3)	(4)	(5)	(6)	(7)	(8)	(9)	(10)	(11)	(12)
	Landsudligning	Hovedsædsudligning	Overudligningsbidrag	Korrektion vedr. overudligning	Statstilskud incl. midtvejsregulering	Tilskud til ugunstigt stillede kommuner	Overudligning iht. pgr. 13 stk. 5	Korrektion vedr. overudligning iht. pgr. 13 stk. 5	Tilskud vedr. indvandrere mv. samt soc. udg. vedr. flygtninge	Bidrag vedr. indvandrere mv. samt soc. udg. vedr. flygtninge	Tilskud og udligning i alt	Kommuner der selv-budgetterer (=1)
REGION SYDDANMARK	187.056	0	0	192	-218.904	94.668	0	0	0	288	63.300	2
410 Middelfart	65.004	0	0	96	-105.948	31.920	0	0	156	0	-8.772	1
420 Assens	0	0	0	0	0	0	0	0	0	0	0	0
430 Faaborg-Midtfyn	0	0	0	0	0	0	0	0	0	0	0	0
440 Kerteminde	0	0	0	0	0	0	0	0	0	0	0	0
450 Nyborg	0	0	0	0	0	0	0	0	0	0	0	0
461 Odense	0	0	0	0	0	0	0	0	0	0	0	0
479 Svendborg	0	0	0	0	0	0	0	0	0	0	0	0
480 Nordfyn	0	0	0	0	0	0	0	0	0	0	0	0
482 Langeland	0	0	0	0	0	0	0	0	0	0	0	0
492 Ærø	0	0	0	0	0	0	0	0	0	0	0	0
510 Haderslev	0	0	0	0	0	0	0	0	0	0	0	0
530 Billund	0	0	0	0	0	0	0	0	0	0	0	0
540 Sønderborg	0	0	0	0	0	0	0	0	0	0	0	0
550 Tønder	122.052	0	0	96	-112.956	62.748	0	0	132	0	72.072	1
561 Esbjerg	0	0	0	0	0	0	0	0	0	0	0	0
563 Fanø	0	0	0	0	0	0	0	0	0	0	0	0
573 Varde	0	0	0	0	0	0	0	0	0	0	0	0
575 Vejen	0	0	0	0	0	0	0	0	0	0	0	0
580 Aabenraa	0	0	0	0	0	0	0	0	0	0	0	0
607 Fredericia	0	0	0	0	0	0	0	0	0	0	0	0
621 Kolding	0	0	0	0	0	0	0	0	0	0	0	0
630 Vejle	0	0	0	0	0	0	0	0	0	0	0	0

Tabel 1. Grundparametre 2009

	Samtlige kommuner (1a)	Samtlige kommuner (1b)	Hoved-stads-området (2a)	Hoved-stads-området (2b)
01. Statistiskud fordelt efter folketal	3.888.996			
02. Udligningsliskud (landsudligning)	53.230.884			
03. Tilskud vedr. højt strukturelt underskud	7.874.664			
04. Andre tilskud	-26.340			
05. Tilskud i alt (1+2+3+4)	64.968.204			
06. Samlet udskrivningsgrundlag	707.327.071	275.567.331		
07. Samlede grundværdier	757.146.304	355.773.320		
08. Grundværdiernes bidrag til BCG (hhv.%)	72.686.046	0,096	34.154,239	0,096
09. Samlet beskatningsgrundlag (6+8)	780.013.117		309.721.570	
10. Samlet udskrivning	193.516.623		76.028.574	
11. Netto drifts- og anlægsudgifter	285.294.000		101.505.800	
12. Samlet folketal	5.511.351		1.878.136	
13. Netto drifts- og anlægsudgifter pr. indbygger (11:12)	51,765			
14. Gennemsnitlig beregnet skatteindtægt pr. indb. (10:12)	35,112			
15. Gennemsnitligt strukturelt underskud pr. indbygger (13-14)	16,652			
16. Andel af udgiftsbehov pr. indbygger vedr. pgt. 12	0,250			
17. Beløbsgrænse vedr. ugunstigt stillede kom (13x16)	12,941			
18. Udligningsniveau, lands- og hovedstadsudligning	0,580			0,270
19. Udligningsniveau, vedr. ugunstigt stillede kommuner	0,320			
20. Overudligningsgrænse	0,920			
21. Faktisk beskatningsniveau (10:9)	0,248			
22. Beregnet gennemsnitligt beskatningsniveau (11:9)				0,328
23. Korrektion vedr. overudligning	15,396		-206,388	

Tabel 1. Grundparametre 2009

	Samtlige kommuner (1a)	Samtlige kommuner (1b)	Hovedstadsområdet (2a)	Hovedstadsområdet (2b)
24. Aldersbestemt udgiftsbehov	198.279.330		70.546.531	
25. Socioøkonomisk udgiftsbehov	87.014.670		30.959.269	
26. Nettodrifts- og anlægsudgifter i alt (24+25)	285.294.000		101.505.800	
27. Samlet folketal	5.511.351		1.878.136	
28. Gennemsnitligt udgiftsbehov pr. indbygger (26:27)		51,765		54,046
29. Enhedsløb 0-6 årige		53,169		59,554
30. Enhedsløb 7-16 årige		81,411		89,791
31. Enhedsløb 17-19 årige		25,148		29,080
32. Enhedsløb 20-24 årige		14,948		14,804
33. Enhedsløb 25-34 årige		18,241		16,670
34. Enhedsløb 35-39 årige		18,276		17,685
35. Enhedsløb 40-64 årige		22,421		23,253
36. Enhedsløb 65-74 årige		26,846		29,495
37. Enhedsløb 75-84 årige		56,060		62,409
38. Enhedsløb 85- årige		120,666		125,167
39. Enhedsløb Rejsetid til 2000 indbyggere		0,386		0,873
40. Sociale kriteriers væglandel		30,500		30,500
41. Vægt: 20-59 årige uden beskæftigelse over 5 pct.		18,000		10,000
42. Vægt: 25-49 årige uden erhvervsuddannelse		17,500		25,000
43. Vægt: Udløjede beboelseslejligheder		5,000		7,500
44. Vægt: Psykiatriske patienter		5,000		10,000
45. Vægt: Familier i visse boligtyper		15,000		7,500
46. Vægt: Antal børn i familier med lav uddannelse		15,000		25,000
47. Vægt: Antal enlige over 65 år		2,500		10,000
48. Vægt: Antal personer med lav indkomst		10,000		0,000
49. Vægt: Antal handicappede		5,000		0,000
50. Vægt: Indvandrere og efterkommere		2,500		5,000
51. Vægt: Beregnet antal tabte leveår		2,500		0,000
52. Vægt: Nedgang i befolkningstal		2,000		0,000
53. Vægt: I alt (41..52)		100,000		100,000
54. Gennemsnitligt socioøkonomisk udgiftsbehov pr. indb (25:27)		15,788		16,484

Table 1. Grundparametre 2009

	Samtlige kommuner (1a)	Samtlige kommuner (1b)	Hovedstadsområdet (2a)	Hovedstadsområdet (2b)
55. Tilskud pr. indvandrere og efterkommer		5.063		
56. Tilskud pr. 6-16 årig indvandrere og efterkommer		20.343		
57. Tilskud pr. 0-5 årig indvandrere og efterkommer		4.952		
58. Tilskud pr. flygtning med 7,5 til 8,5 års ophold		0.000		
59. Tilskud pr. flygtning med 8,5 til 9,5 års ophold		0.000		
60. Tilskud pr. flygtning med 9,5 til 10,5 års ophold		10.846		
61. Samlet provens vedr. selskabsskat	6.844.753			
62. Nedsat vedr. selskabsskat	292.902			
63. Samlet provens vedr. selskabsskat til udligning	6.551.851			
64. Samlet folketal	5.511.351			
65. Provens vedr. selskabsskat pr. indbygger		1.189		
66. Udligningsniveau vedr. selskabsskat		0.500		

Tabel 3. Data til opgørelse af beskatningsgrundlag 2009

Kommune	(1)	(2)	(3)	(4)	(5)	(6)	(7)	(8)	(9)	(10)	(11)
HELE LANDET	24,82	175.524.960	707.327.071	23,76	17.991.663	757.146.304	193.516.623	780.013.117	24,81	5.511.351	141.528
HOVEDSTADSDOMRADET	24,28	66.911.450	275.567.331	25,63	9.117.124	355.773.320	76.028.574	309.721.570	24,55	1.878.136	164.909
REGION HOVEDSTADEN	24,23	59.351.729	244.934.563	26,44	8.250.036	312.001.407	67.601.765	274.886.697	24,59	1.665.564	165.041
101 København	23,60	17.253.155	72.492.248	37,00	2.425.371	72.210.965	19.678.526	79.424.416	24,78	521.518	172.285
147 Frederiksberg	23,10	3.693.258	15.988.130	24,00	298.604	1.112.009	3.991.862	17.055.743	23,40	95.288	178.982
151 Ballerup	25,50	1.690.071	6.627.729	28,89	276.004	1.966.075	1.866.075	4.500.462	26,04	47.552	158.783
153 Brøndby	24,50	1.058.895	4.322.020	20,00	119.336	6.109.844	1.178.231	4.908.565	24,00	33.917	144.723
155 Dragør	24,80	541.929	2.185.198	25,70	100.391	3.929.532	642.320	2.562.433	25,07	13.471	190.218
157 Gentofte	22,80	3.369.393	14.778.039	16,00	382.123	23.906.341	3.751.516	17.073.048	21,97	69.765	244.722
159 Gladsaxe	24,00	2.205.268	9.188.617	23,00	319.391	13.900.524	2.524.659	10.523.067	23,99	63.058	166.879
161 Glostrup	24,20	736.825	3.044.731	25,00	98.846	3.963.222	835.671	3.425.200	24,40	20.898	163.901
163 Herlev	23,70	873.522	3.685.747	24,30	126.323	5.207.126	999.845	4.185.631	23,89	26.540	157.710
165 Albertslund	24,60	851.748	3.462.390	33,94	140.180	4.180.303	991.928	3.863.699	25,67	27.817	138.897
167 Hvidovre	25,60	1.694.031	6.617.309	32,00	291.974	9.153.665	1.986.005	7.496.063	26,49	49.642	151.002
169 Høje-Taastrup	24,70	1.534.936	6.214.316	25,00	204.669	8.359.536	1.739.605	7.016.831	24,79	47.551	147.564
173 Lyngby-Taarbæk	23,70	2.159.733	9.112.797	21,00	323.839	15.480.217	2.483.572	10.598.898	23,43	51.660	205.166
175 Rødovre	25,70	1.260.950	4.906.420	30,80	182.264	5.925.531	1.443.214	5.475.271	26,36	36.451	150.209
183 Ishøj	25,00	617.673	2.470.682	25,00	72.797	2.939.236	690.470	2.752.859	25,08	20.850	132.032
185 Tårnby	23,10	1.287.129	5.571.987	24,00	184.647	7.722.872	1.471.776	6.313.353	23,31	40.319	156.586
187 Vallensbæk	25,10	507.805	2.023.127	24,38	67.648	2.777.268	575.453	2.289.745	25,13	13.339	171.658
190 Furesø	25,90	1.670.008	6.447.907	24,08	214.517	9.048.602	1.884.525	7.316.573	25,76	37.807	193.524
201 Allerød	25,30	1.017.870	4.023.202	22,80	119.009	5.275.770	1.136.879	4.529.676	25,10	23.840	190.003
210 Fredensborg	24,60	1.469.549	5.973.776	24,68	192.369	7.940.635	1.661.918	6.736.077	24,67	39.197	171.852
217 Helsingør	25,40	2.093.885	8.243.642	30,00	381.515	12.846.175	2.475.400	9.476.875	26,12	61.132	155.023
219 Hillerød	25,60	1.731.142	6.762.273	20,65	178.118	8.919.324	1.909.260	7.618.528	25,06	46.904	162.428
223 Rødovre	23,50	1.133.225	4.822.234	22,10	186.038	8.443.843	1.319.263	5.632.843	23,42	24.292	231.861
230 Rudersdal	22,90	2.386.337	10.420.686	21,44	417.965	19.602.317	2.804.302	12.302.508	22,79	53.790	228.714
240 Egedal	25,70	1.555.876	6.063.992	23,98	162.739	7.009.597	1.718.615	6.726.913	25,55	41.007	164.043
250 Frederikssund	25,90	1.523.780	5.883.320	32,50	214.873	7.096.964	1.738.653	6.564.631	26,49	44.075	148.942
260 Halsnæs	25,40	951.318	3.745.346	34,00	139.980	4.316.816	1.091.298	4.159.760	26,23	30.946	134.420
270 Gribskov	24,50	1.278.446	5.218.147	29,34	330.874	11.642.997	1.609.320	6.335.875	25,40	40.345	157.042
400 Bornholms kommune	25,90	1.203.972	4.648.541	33,31	97.632	3.360.243	1.301.604	4.971.124	26,18	42.593	116.712

Tabel 3. Data til opgørelse af beskatningsgrundlag 2009

Kommune	(1)	(2)	(3)	(4)	(5)	(6)	(7)	(8)	(9)	(10)	(11)
REGION SJÆLLAND	25,21	25.647.095	101.731.647	22,11	2.545.659	115.161.382	28.192.754	112.787.141	25,00	818.700	137.764
253 Greve	23,90	1.643.178	6.875.222	18,06	167.503	9.364.698	1.810.681	7.774.233	23,29	47.772	162.736
259 Køge	24,90	1.809.516	7.267.133	17,21	128.780	7.938.296	1.938.286	8.034.393	24,12	56.794	141.466
265 Roskilde	25,20	2.978.611	11.819.885	24,47	383.391	16.080.294	3.362.002	13.363.593	25,16	81.266	164.443
269 Solrød	24,60	735.545	2.990.020	20,10	101.498	5.107.747	837.043	3.480.364	24,05	20.768	167.563
306 Odsherred	26,60	1.004.572	3.776.586	34,00	213.535	6.781.784	1.218.107	4.427.637	27,51	33.057	133.939
316 Holbæk	24,60	2.081.945	8.463.191	22,00	156.549	7.822.853	2.238.494	9.214.185	24,29	69.226	133.103
320 Faxe	26,10	1.093.242	4.188.687	26,13	96.866	4.330.970	1.190.108	4.604.440	25,85	35.354	130.238
328 Kalundborg	25,30	1.488.484	5.883.336	30,40	150.454	5.904.446	1.638.938	6.450.163	25,41	49.571	130.120
329 Ringsted	26,70	1.065.557	3.990.850	24,74	89.451	4.047.768	1.155.008	4.379.436	26,37	32.496	134.768
330 Slagelse	24,70	2.273.652	9.205.089	25,90	198.980	8.578.937	2.472.632	10.028.647	24,66	77.230	128.884
336 Stevns	25,00	670.970	2.683.860	21,52	72.277	3.746.589	743.247	3.043.550	24,42	21.887	139.057
340 Sorø	26,40	942.123	3.568.648	25,74	67.607	3.057.080	1.009.730	3.862.128	26,14	29.283	131.890
350 Lejre	25,40	925.873	3.645.169	25,15	111.271	4.840.568	1.037.144	4.109.864	25,24	26.678	154.054
360 Lolland	26,70	1.390.673	5.208.513	33,09	111.796	5.391.637	1.502.469	5.726.110	26,24	47.696	120.054
370 Næstved	25,00	2.449.014	9.796.056	29,00	201.793	9.176.875	2.650.807	10.677.036	24,83	80.460	132.700
376 Guldborgsund	25,10	1.776.299	7.076.888	29,80	163.998	7.354.459	1.940.297	7.782.916	24,93	62.888	123.758
390 Vordingborg	24,90	1.317.841	5.292.534	28,68	129.910	5.582.417	1.447.751	5.828.446	24,84	46.274	125.955

Tabel 3. Data til opgørelse af beskatningsgrundlag 2009

Kommune	(1)	(2)	(3)	(4)	(5)	(6)	(7)	(8)	(9)	(10)	(11)
REGION SYDDANMARK	25,09	35.810.251	142.739.718	21,00	2.692.364	128.229.970	38.502.615	155.049.794	24,83	1.199.534	129.288
410 Midelfart	25,40	1.171.445	4.611.988	21,59	89.440	4.623.516	1.260.885	5.055.846	24,94	37.559	134.611
420 Assens	26,10	1.244.455	4.768.027	22,12	80.069	4.236.983	1.324.524	5.174.777	25,60	42.093	122.937
430 Faaborg-Midtfyn	25,80	1.529.269	5.927.399	22,30	100.337	5.325.338	1.629.606	6.438.631	25,31	51.963	123.908
440 Kerteminde	25,80	734.624	2.847.380	26,00	66.039	2.670.793	799.663	3.103.776	25,76	23.803	130.394
450 Nyborg	26,10	987.396	3.783.126	24,27	73.207	3.421.762	1.060.603	4.111.615	25,80	13.576	130.213
461 Odense	24,50	5.599.111	22.853.514	21,71	364.852	17.112.700	5.963.963	24.496.333	24,35	188.298	130.093
479 Svendborg	26,10	1.775.915	6.804.272	21,32	120.163	6.270.791	1.896.078	7.406.268	25,60	59.009	125.511
480 Nordfyn	25,50	836.553	3.280.600	25,18	70.441	3.471.098	906.994	3.613.825	25,10	29.643	121.912
482 Langeland	27,80	414.972	1.492.705	24,57	44.050	2.221.699	459.022	1.705.988	26,91	13.630	125.164
492 Ærø	26,10	194.893	746.716	30,00	15.034	623.927	209.927	806.613	26,03	6.706	120.282
510 Haderslev	25,50	1.664.348	6.526.855	21,36	113.567	6.264.230	1.777.915	7.128.221	24,94	56.584	125.976
530 Billund	25,20	792.185	3.143.591	20,48	39.624	2.318.318	831.909	3.366.150	24,71	26.264	128.166
540 Sønderborg	25,20	2.311.731	9.173.536	21,60	146.739	7.906.108	2.458.470	9.932.522	24,75	76.802	129.326
550 Tønder	25,00	1.088.766	4.355.064	21,24	83.444	4.935.371	1.172.210	4.828.860	24,28	40.145	120.285
561 Esbjerg	25,40	3.580.091	14.094.846	25,29	228.983	9.766.832	3.807.074	15.032.462	25,33	114.680	131.082
563 Fanø	24,30	102.339	421.148	34,00	36.999	1.103.609	139.338	527.094	26,44	3.197	164.871
573 Varde	24,60	1.442.980	5.865.772	31,56	188.901	7.337.859	1.631.881	6.570.206	24,84	50.502	130.098
575 Vejlen	24,90	1.160.178	4.659.349	17,41	53.088	4.041.715	1.213.266	5.047.354	24,04	42.858	117.769
580 Aabenraa	25,40	1.759.114	6.925.646	18,90	105.109	6.617.186	1.864.223	7.560.896	24,66	60.482	125.011
607 Fredericia	25,50	1.601.827	6.281.675	26,00	133.916	5.342.491	1.735.743	6.794.554	25,55	48.760	136.547
621 Kolding	25,00	2.719.595	10.878.380	25,00	247.479	10.796.156	2.967.074	11.914.811	24,90	88.576	134.515
630 Vejle	23,30	3.098.464	13.298.129	27,75	293.883	11.821.488	3.392.347	14.432.982	23,50	105.404	136.930

Tabel 3. Data til opgørelse af beskatningsgrundlag 2009

Kommune	(1)	(2)	(3)	(4)	(5)	(6)	(7)	(8)	(9)	(10)	(11)
REGION MIDTJYLLAND	24,94	37.624.891	150.852.322	22,00	3.146.694	143.044.385	40.771.585	164.584.583	24,77	1.247.483	131.933
615 Horsens	25,20	2.424.063	9.619,298	22,56	159,982	7.652,229	2.664,045	10.353,912	24,96	81,818	126,548
657 Herning	24,90	2.502,953	10.052,020	20,53	162,009	8.919,746	2.664,962	10.908,316	24,43	85,183	128,057
661 Holstebro	25,30	1.692,926	6.691,407	24,12	117,690	5.641,776	1.810,616	7.233,017	25,03	57,161	126,538
665 Lemvig	24,80	623,699	2.514,915	26,00	45,995	2.243,631	669,694	2.730,304	24,53	22,004	124,082
671 Struer	24,50	644,421	2.630,290	20,61	35,848	2.070,134	680,269	2.829,023	24,05	22,638	124,968
706 Sydals	24,80	1.197,478	4.828,540	34,00	180,244	6.272,783	1.377,722	5.430,727	25,37	41,381	131,237
707 Nordjysk	24,60	1.050,011	4.268,337	33,23	114,204	4.407,808	1.164,215	4.691,487	24,82	38,208	122,788
710 Favrskov	25,20	1.399,788	5.594,714	24,32	107,760	5.208,833	1.507,948	6.064,762	24,90	46,209	131,030
727 Odder	24,90	651,885	2.618,012	27,40	85,720	3.563,927	737,605	2.960,149	24,92	21,592	127,095
730 Randers	25,60	2.843,058	11.105,695	27,93	195,825	8.179,210	3.038,883	11.890,899	25,56	94,377	125,994
740 Silkeborg	25,90	2.771,510	10.868,667	25,56	249,832	10.864,072	3.021,342	11.911,618	25,36	87,941	135,490
741 Samsø	26,00	118,494	455,748	30,75	15,244	659,765	133,738	519,083	25,76	4,006	129,576
746 Skanderborg	24,90	1.782,557	7.158,863	20,66	133,830	7.049,008	1.916,387	7.835,588	24,46	56,344	139,067
751 Aarhus	24,40	9.510,581	38.977,791	24,58	940,179	39.219,564	10.450,760	42.742,869	24,45	302,810	141,154
756 Ikast-Brande	24,90	1.131,880	4.545,703	16,46	46,945	3.498,942	1.178,825	4.881,601	24,15	40,138	121,620
760 Ringkøbing-Skjern	24,24	1.653,144	6.820,548	29,86	193,462	8.044,954	1.846,606	7.592,864	24,32	58,801	129,128
766 Hedensted	24,50	1.309,336	5.344,229	17,75	80,595	5.405,341	1.389,931	5.863,142	23,71	45,872	127,815
779 Skive	25,50	1.416,112	5.553,380	20,68	80,665	4.739,824	1.496,777	6.008,403	24,91	48,305	124,385
791 Viborg	25,80	2.900,995	11.244,167	24,60	200,665	9.402,838	3.101,660	12.146,839	25,53	92,695	131,041
REGION NORDJYLLAND	25,48	17.090.994	67.068.821	23,11	1.356.910	58.709.160	18.447.904	72.704.902	25,37	580.070	125.338
773 Morsø	25,30	614,322	2.428,150	24,68	39,014	2.105,572	653,336	2.630,285	24,84	22,100	119,017
787 Thisted	25,50	1.281,783	5.026,600	23,75	89,165	4.749,361	1.370,948	5.482,541	25,01	45,607	120,213
810 Brønderslev	26,70	1.038,810	3.890,674	27,58	71,047	3.320,530	1.109,857	4.209,445	26,37	35,729	117,816
813 Frederikshavn	25,20	1.809,852	7.181,952	29,90	180,776	6.609,728	1.990,628	7.816,486	25,47	62,598	124,888
820 Vesthimmerland	26,90	1.113,032	4.137,665	22,06	58,914	3.227,349	1.171,950	4.447,491	26,35	115,899	115,899
825 Læsø	25,60	52,802	206,258	33,04	8,978	309,438	61,780	235,964	26,18	2,004	117,747
840 Rebild	25,10	840,650	3.349,103	24,14	50,321	2.653,764	890,971	3.603,964	24,72	28,849	124,925
846 Mariagerfjord	25,70	1.251,363	4.869,117	26,00	88,007	4.018,747	1.339,370	5.254,917	25,49	42,558	123,477
849 Jammerbugt	25,10	1.094,558	4.360,789	28,80	135,372	5.441,031	1.229,930	4.883,128	25,19	38,886	125,575
851 Aalborg	25,40	6.138,537	24.167,469	26,95	484,968	19.053,008	6.623,495	25.996,558	25,48	196,271	132,452
860 Hjørring	24,90	1.855,285	7.450,944	23,37	150,354	7.220,612	2.005,639	8.144,123	24,63	67,094	121,384

Tabel 4. Beregnet fordeling af 300 mio. kr. vedr. regulering af skat og udligning 2009 til afregning i 2012 (januar, februar, marts)

Kommune	Fordelingsgrundlag vedr. regulering af indkomstskat 2009 (1)	Fordelingsgrundlag vedr. regulering af udligning 2009 (2)	Fordelingsgrundlag vedr. 300 mio. kr. i alt (1)+(2) (3)	Korrektionsbeløb vedr. indkomstskat (i hele 1.000 kr) (4)	Korrektionsbeløb vedr. udligning (tovs-af-rundet) (5)	Samlet korrektion Deløb (4)+(5) (6)	Kommuner der selv-bud-get-terer 2009 (=1) (7)
HELE LANDET	-1.940.689	359.904	-1.580.785	298.453	1.548	300.001	19
HOVEDSTADSOMRÅDET	-76.984	-69.720	-146.704	26.295	1.548	27.843	3
REGION HOVEDSTADEN	-76.984	-69.720	-146.704	26.295	1.548	27.843	3
101 København	0	0	0	0	0	0	0
147 Frederiksberg	0	0	0	0	0	0	0
151 Ballerup	0	0	0	0	0	0	0
153 Brøndby	0	0	0	0	0	0	0
155 Dragør	-21.286	-17.568	-38.854	7.374	0	7.374	1
157 Gentofte	0	0	0	0	0	0	0
159 Gladsaxe	0	0	0	0	0	0	0
161 Glostrup	0	0	0	0	0	0	0
163 Herlev	0	0	0	0	0	0	0
165 Albertslund	0	0	0	0	0	0	0
167 Hvidovre	0	0	0	0	0	0	0
169 Høje-Taastrup	0	0	0	0	0	0	0
173 Lyngby-Taarbæk	0	0	0	0	0	0	0
175 Rødovre	0	0	0	0	0	0	0
183 Ishøj	0	0	0	0	0	0	0
185 Tårnby	0	0	0	0	0	0	0
187 Vallensbæk	-6.208	-34.656	-40.864	6.208	1.548	7.756	1
190 Furesø	0	0	0	0	0	0	0
201 Allerød	-49.490	-17.496	-66.986	12.713	0	12.713	1
210 Fredensborg	0	0	0	0	0	0	0
217 Helsingør	0	0	0	0	0	0	0
219 Hillerød	0	0	0	0	0	0	0
223 Hørsholm	0	0	0	0	0	0	0
230 Rudersdal	0	0	0	0	0	0	0
240 Egedal	0	0	0	0	0	0	0
250 Frederikssund	0	0	0	0	0	0	0
260 Halsnæs	0	0	0	0	0	0	0
270 Gribskov	0	0	0	0	0	0	0
400 Bornholms kommune	0	0	0	0	0	0	0

Tabel 4. Beregnet fordeling af 300 mio. kr. vedr. regulering af skat og udligning 2009 til afregning i 2012 (januar, februar, marts)

Kommune	Fordelingsgrundlag vedr. regulering af indkomstskat 2009 (1)	Fordelingsgrundlag vedr. regulering af udligning 2009 (2)	Fordelingsgrundlag vedr. 300 mio. kr. i alt (1)+(2) (3)	Korrektionsbeløb vedr. indkomstskat (i hele 1.000 kr) (4)	Korrektionsbeløb vedr. udligning (toiv-rundet) (5)	Samt korrektionsbeløb (4)+(5) (6)	Kommuner der selv-bud-gæter 2009 (=1) (7)
REGION SJÆLLAND	-451.082	41.472	-409.610	77.735	0	77.735	5
253 Greve	0	0	0	0	0	0	0
259 Køge	0	0	0	0	0	0	0
265 Roskilde	0	0	0	0	0	0	0
269 Solrød	0	0	0	0	0	0	0
306 Odsherred	-92.678	29.484	-63.194	11.993	0	11.993	1
316 Holbæk	-135.055	-13.356	-148.411	28.165	0	28.165	1
320 Faxe	-109.758	23.844	-85.914	16.305	0	16.305	1
326 Kalundborg	0	0	0	0	0	0	0
329 Ringsted	-56.863	-6.696	-63.559	12.062	0	12.062	1
330 Slagelse	0	0	0	0	0	0	0
336 Stevn	0	0	0	0	0	0	0
340 Sorø	-56.728	8.196	-48.532	9.210	0	9.210	1
350 Lejre	0	0	0	0	0	0	0
360 Lolland	0	0	0	0	0	0	0
370 Næstved	0	0	0	0	0	0	0
376 Guldborgsund	0	0	0	0	0	0	0
390 Vordingborg	0	0	0	0	0	0	0

Tablet 4. Beregnet fordeling af 300 mio. kr. vedr. regulering af skat og udligning 2009 til afregning i 2012 (januar, februar, marts)

Kommune	Fordelingsgrundlag vedr. regulering af indkomstskat 2009 (1)	Fordelingsgrundlag vedr. regulering af udligning 2009 (2)	Fordelingsgrundlag vedr. 300 mio. kr. til skat (1)*(2) (3)	Korrektionsbeløb vedr. indkomstskat (i hele 1.000 kr) (4)	Korrektionsbeløb vedr. udligning (i hele 1.000 kr) (5)	Samlet korrektionsbeløb (4)+(5) (6)	Kommuner der selvbetjener 2009 (=1) (7)
REGION SYDDANMARK	-214.828	63.300	-151.528	28.757	0	28.757	2
410 Middelfart	-64.806	-8.772	-73.578	13.964	0	13.964	1
420 Assens	0	0	0	0	0	0	0
430 Faaborg-Midtfyn	0	0	0	0	0	0	0
440 Kerteminde	0	0	0	0	0	0	0
450 Nyborg	0	0	0	0	0	0	0
461 Odense	0	0	0	0	0	0	0
479 Svendborg	0	0	0	0	0	0	0
480 Nordfyn	0	0	0	0	0	0	0
482 Langeland	0	0	0	0	0	0	0
492 Ærø	0	0	0	0	0	0	0
510 Haderslev	0	0	0	0	0	0	0
530 Billund	0	0	0	0	0	0	0
540 Sønderborg	0	0	0	0	0	0	0
550 Tønder	-150.022	72.072	-77.950	14.793	0	14.793	1
561 Esbjerg	0	0	0	0	0	0	0
563 Fanø	0	0	0	0	0	0	0
573 Varde	0	0	0	0	0	0	0
575 Vejen	0	0	0	0	0	0	0
580 Aabenraa	0	0	0	0	0	0	0
607 Fredericia	0	0	0	0	0	0	0
621 Kolding	0	0	0	0	0	0	0
630 Vejle	0	0	0	0	0	0	0

Table 4. Beregnet fordeling af 300 mio. kr. vedr. regulering af skat og udligning 2009 til afregning i 2012 (januar, februar, marts)

Kommune	Fordelingsgrundlag vedr. regulering af indkomstskat 2009 (1)	Fordelingsgrundlag vedr. regulering af udligning 2009 (2)	Fordelingsgrundlag vedr. 300 mio. kr. i alt (1)+(2) (3)	Korrektionsbeløb vedr. indkomstskat (i hele 1.000 kr) (4)	Korrektionsbeløb vedr. udligning (tab afrundet) (5)	Samlet korrektion beløb (4)+(5) (6)	Kommuner der selvbetjener sig 2009 (=1) (7)
REGION MIDTJYLLAND	-763.154	2.18.436	-544.718	103.376	0	103.376	4
615 Horsens	-166.324	23.472	-142.852	27.110	0	27.110	1
657 Herning	0	0	0	0	0	0	0
661 Holstebro	0	0	0	0	0	0	0
665 Lemvig	0	0	0	0	0	0	0
671 Struer	0	0	0	0	0	0	0
706 Svdrdljus	0	0	0	0	0	0	0
707 Norddjurs	0	0	0	0	0	0	0
710 Favrskov	0	0	0	0	0	0	0
727 Odder	0	0	0	0	0	0	0
730 Randers	0	0	0	0	0	0	0
740 Silkeborg	0	0	0	0	0	0	0
741 Samsø	0	0	0	0	0	0	0
746 Skanderborg	0	0	0	0	0	0	0
751 Aarhus	0	0	0	0	0	0	0
756 Ikast-Brande	0	0	0	0	0	0	0
760 Ringkøbing-Skjern	-163.787	47.304	-116.483	22.106	0	22.106	1
766 Hedensted	-189.668	83.748	-105.920	20.102	0	20.102	1
779 Skive	0	0	0	0	0	0	0
791 Viborg	-243.375	63.912	-179.463	34.058	0	34.058	1
REGION NORDJYLLAND	-434.641	106.416	-328.225	62.290	0	62.290	5
773 Morsø	-71.337	28.248	-43.089	8.177	0	8.177	1
787 Thisted	0	0	0	0	0	0	0
810 Brønderslev	-85.184	15.120	-70.064	13.297	0	13.297	1
813 Frederikshavn	0	0	0	0	0	0	0
820 Vesthimmerland	-116.318	27.972	-88.346	16.766	0	16.766	1
825 Læsø	0	0	0	0	0	0	0
840 Rebild	-72.565	14.232	-58.333	11.070	0	11.070	1
846 Mariagerfjord	0	0	0	0	0	0	0
849 Jammerbugt	-89.237	20.844	-68.393	12.960	0	12.960	1
851 Aalborg	0	0	0	0	0	0	0
860 Hjørring	0	0	0	0	0	0	0

4. Bilagsdel

1. Bekendtgørelse af lov om kommunal udligning og generelle tilskud til kommuner, lovbekendtgørelse nr. 561 af 19. juni 2009.161
2. Lov om ændring af lov om kommunal udligning og generelle tilskud til kommuner, jf. lov nr. 710 af 25. juni 2010 (Forhøjelse af det betingede bloktilskud og nedsættelse af bloktilskud ved budgetoverskridelser).....173
3. Lov om nedsættelse af statstilskuddet til kommuner ved forhøjelser af den kommunale skatteudskrivning, jf. lov nr. 477 af 17. juni 2008.174
4. Lov om ændring af lov om nedsættelse af statstilskuddet til kommuner ved forhøjelser af den kommunale skatteudskrivning, jf. lov nr. 709 af 25. juni 2010 (Ændring af perioden for individuelle nedsættelser af bloktilskuddet mm.).....177
5. Lov om nedsættelse af statstilskuddet til kommunerne i 2012 ved overskridelse af det aftalte udgiftsniveau for 2011, jf. lov nr. 454 af 18. maj 2011.179
6. Lov om nedsættelse af statstilskuddet til kommuner ved forhøjelser af kommunale parkeringsindtægter, jf. lov nr. 592 af 14. juni 2011.180
7. Lov om ændring af lov om regionernes finansiering (Ændret kommunal medfinansiering af sundhedsvæsenet), jf. lov nr. 608 af 14. juni 2011.182
8. Lov om ændring af lov om en aktiv beskæftigelsesindsats, lov om arbejdsløshedsforsikring m.v., lov om aktiv socialpolitik og lov om kommunal udligning og generelle tilskud til kommuner (Virksomhedsrettet aktivering, ændring af refusionssystemet m.v.), jf. lov nr. 1602 af 22. december 2010. ...184
9. Bekendtgørelse af lov om kommunal indkomstskat, lovbekendtgørelse nr. 725 af 26. juni 2006.....188
10. Bekendtgørelse af lov om kommunal ejendomsskat, lovbekendtgørelse nr. 1006 af 26. oktober 2009.....194
11. Lov om ændring af lov om kommunal ejendomsskat, jf. lov nr. 705 af 25. juni 2010 (Nedsættelse af grundskyldspromillen for ejendomme, der må anses for benyttet til landbrug, gartneri, planteskole, frugtplantage eller skovbrug).....202
12. Lov om ændring af lov om kommunal ejendomsskat, jf. lov nr. 1605 af 22. december 2010 (Ændring af bestemmelser om loft over grundlaget

	for beregning af kommunal grundskyld, for så vidt angår fradrag for forbedringer).....	203
13.	Bekendtgørelse om opgørelse og afregning af kommunal udligning og tilskud til kommunerne for 2012, bekendtgørelse nr. 802 af 28. juni 2011.....	205
14.	Bekendtgørelse fastsættelse af det statsgaranterede udskrivningsgrundlag for kommunerne for 2012, bekendtgørelse nr. 806 af 28. juni 2011.....	216
15.	Bekendtgørelse om opgørelse af den kommunale budgetgaranti, bekendtgørelse nr. 807 af 28. juni 2011.....	217
16.	Bekendtgørelse om midtvejsregulering og særlig tilskudsordning i forbindelse med opgørelsen af det kommunale beskæftigelsestilskud for 2010 samt opgørelsen af det kommunale beskæftigelsestilskud for 2012, bekendtgørelse nr. 801 af 28. juni 2011.....	220
17.	Finansudvalgets aktstykke 154 af 15. juni 2011.....	227

Bekendtgørelse af lov om kommunal udligning og generelle tilskud til kommuner

Herved bekendtgøres lov om kommunal udligning og generelle tilskud til kommuner, jf. lov nr. 499 af 7. juni 2006, med de ændringer, der følger af § 12 i lov nr. 534 af 6. juni 2007, § 15 i lov nr. 477 af 17. juni 2008, lov nr. 548 af 17. juni 2008, § 13 i lov nr. 482 af 12. juni 2009 og lov nr. 491 af 12. juni 2009.

Kapitel 1

Lovens område

§ 1. Denne lov indeholder regler om

- 1) udligning af forskelle mellem kommunernes økonomiske forudsætninger som følge af forskelle i beskatningsgrundlag og udgiftsbehov,
- 2) generelle statstilskud til kommuner og
- 3) særlige tilskuds- og udligningsordninger.

Kapitel 2

Landsudligning

§ 2. En kommune, hvis udgiftsbehov efter § 3 er større end kommunens beregnede skatteindtægter efter § 6, modtager et udligningstilskud. En kommunes udligningstilskud beregnes som 58 pct. af forskellen mellem kommunens udgiftsbehov og kommunens beregnede skatteindtægter.

Stk. 2. En kommune, hvis udgiftsbehov efter § 3 er mindre end kommunens beregnede skatteindtægter efter § 6, betaler et udligningsbidrag. En kommunes udligningsbidrag beregnes som 58 pct. af forskellen mellem kommunens udgiftsbehov og kommunens beregnede skatteindtægter.

Stk. 3. Udgifterne til kommunernes udligningstilskud efter stk. 1 finansieres dels af de kommunale udligningsbidrag efter stk. 2, dels af staten, jf. § 14, stk. 4.

Stk. 4. Udligningsprocenten i stk. 1 og 2 reguleres efter § 25.

§ 3. En kommunes samlede udgiftsbehov opgøres som summen af kommunens aldersbestemte udgiftsbehov, jf. § 4, og kommunens socioøkonomiske udgiftsbehov, jf. § 5.

Stk. 2. Af de samlede kommunale nettodrifts- og anlægsudgifter henregnes i 2007 70 pct. til kommunernes aldersbestemte udgiftsbehov og 30 pct. til kommunernes socioøkonomiske udgiftsbehov. Fra og med 2008 forhøjes vægten af de socioøkonomiske udgiftsbehov hvert år med ¼ procentpoint, mens vægten af de aldersbestemte udgiftsbehov nedsættes med ¼ procentpoint.

§ 4. En kommunes aldersbestemte udgiftsbehov beregnes som summen af

- 1) kommunens indbyggertal i nærmere fastsatte aldersgrupper, jf. § 31, ganget med en beregnet gennemsnitsomkostning og
- 2) den gennemsnitlige rejsetid til 2.000 indbyggere, dog højst kommunens indbyggertal, ganget med kommunens indbyggertal og med et enhedsbeløb. Enhedsbeløbet opgøres som 2 pct. af den del af de samlede kommunale nettodrifts- og anlægsudgifter, som henregnes til de aldersbestemte udgiftsbehov, jf. § 3, stk. 2, divideret med det samlede indbyggertal i hele landet.

§ 5. Det socioøkonomiske udgiftsbehov pr. indbygger efter § 3, stk. 1, opgøres som et landsgennemsnitligt beløb pr. indbygger ganget med et beregnet socioøkonomisk indeks for den enkelte kommune, jf. stk. 2. Det landsgennemsnitlige beløb pr. indbygger beregnes ud fra udgiftsandelen efter § 3, stk. 2, divideret med indbyggertallet i hele landet.

Stk. 2. En kommunes socioøkonomiske indeks efter stk. 1 beregnes som forholdet mellem henholdsvis summen af kommunens vægtede andele af følgende kriterier i hele landet og kommunens andel af indbyggertallet i hele landet:

- 1) Antallet af 20-59-årige uden beskæftigelse ud over 5 pct. af antallet af 20-59-årige i kommunen opgjort som det største antal baseret på en opgørelse i beregningsåret eller baseret på en opgørelse i året 3 år forud for beregningsåret med en andel på 18 pct.,
- 2) antallet af 25-49-årige uden erhvervsuddannelse med en andel på 17,5 pct.,
- 3) det sammenvejede antal af udlejede beboelseslejligheder og kollegielejligheder eksklusive andelslejligheder med en vægt på 5 pct.,
- 4) antallet af diagnosticerede psykiatriske patienter, der i en periode på 10 år har været i kontakt med det psykiatriske sygehusvæsen, med en vægt på 5 pct.,
- 5) antallet af familier i visse boligtyper med en vægt på 15 pct.,
- 6) antallet af børn i familier med lav uddannelse med en vægt på 15 pct.,
- 7) antallet af enlige over 65 år med en vægt på 2,5 pct.,
- 8) antallet af personer med lav indkomst med en vægt på 10 pct.,
- 9) antallet af udviklingshæmmede personer på 65 år og derunder og antallet af 20-59-årige personer uden for arbejdsstyrken med øvrige handicap med en vægt på 5 pct.,
- 10) antallet af indvandrere og efterkommere med en vægt på 2,5 pct.,
- 11) beregnet antal tabte leveår opgjort i forhold til den kommune, hvis indbyggere har den højeste middellevetid, med en vægt på 2,5 pct. og
- 12) den årlige nedgang i befolkningstallet i kommunen opgjort over en 5-årig periode med en vægt på 2 pct.

§ 6. En kommunes beregnede skatteindtægter efter § 2 opgøres som kommunens beskatnings-

grundlag ganget med det gennemsnitlige kommunale beskatningsniveau.

Kapitel 3

Hovedstadsudligning

§ 7. En kommune i hovedstadsområdet, hvis udgiftsbehov efter § 8 er større end kommunens beregnede skatteindtægter efter § 11, modtager et udligningsstilsbud. En kommunes udligningsstilsbud beregnes som 27 pct. af forskellen mellem kommunens udgiftsbehov og kommunens beregnede skatteindtægter.

Stk. 2. En kommune i hovedstadsområdet, hvis udgiftsbehov efter § 8 er mindre end kommunens beregnede skatteindtægter efter § 11, betaler et udligningsbidrag. En kommunes udligningsbidrag beregnes som 27 pct. af forskellen mellem kommunens udgiftsbehov og kommunens beregnede skatteindtægter.

Stk. 3. Udligningsprocenten i stk. 1 og 2 reguleres efter § 25.

§ 8. En kommunes samlede udgiftsbehov til brug for hovedstadsudligningen opgøres som summen af kommunens aldersbestemte udgiftsbehov, jf. § 9, og kommunens socioøkonomiske udgiftsbehov, jf. § 10.

Stk. 2. Af de samlede kommunale nettodrifts- og anlægsudgifter for kommunerne i hovedstadsområdet henregnes i 2007 70 pct. til kommunernes aldersbestemte udgiftsbehov og 30 pct. til kommunernes socioøkonomiske udgiftsbehov. Fra og med 2008 forhøjes vægten af de socioøkonomiske udgiftsbehov hvert år med ¼ procentpoint, mens vægten af de aldersbestemte udgiftsbehov nedsættes med ¼ procentpoint.

§ 9. En kommunes aldersbestemte udgiftsbehov, jf. § 8, stk. 1, til brug for hovedstadsudligningen beregnes som summen af

- 1) kommunens indbyggertal i nærmere fastsatte aldersgrupper, jf. § 31, ganget med en beregnet gennemsnitsomkostning og
- 2) den gennemsnitlige rejsetid til 2.000 indbyggere ganget med kommunens indbyggertal og med et enhedsbeløb. Enhedsbeløbet opgøres som 2 pct. af den del af de samlede kommunale nettodrifts- og anlægsudgifter i hovedstadsområdet, som henregnes til de aldersbestemte udgiftsbehov, jf. § 8, stk. 2, divideret med det samlede indbyggertal i hovedstadsområdet.

§ 10. Det socioøkonomiske udgiftsbehov pr. indbygger efter § 8, stk. 1, opgøres som et gennemsnitligt beløb pr. indbygger ganget med et beregnet socioøkonomisk indeks for den enkelte kommune, jf. stk. 2. Det gennemsnitlige beløb pr. indbygger i hovedstadsområdet beregnes ud fra udgiftsandelen efter § 8, stk. 2, divideret med indbyggertallet i hovedstadsområdet.

Stk. 2. En kommunes socioøkonomiske indeks efter stk. 1 beregnes som forholdet mellem henholdsvis summen af kommunens vægtede andele af følgende kriterier i hovedstadsområdet og kommunens andel af indbyggertallet i hovedstadsområdet:

- 1) Antallet af 20-59-årige uden beskæftigelse ud over 5 pct. af antallet af 20-59-årige i kommunen opgjort som det største antal baseret på en opgørelse i beregningsåret eller baseret på en opgørelse i året 3 år forud for beregningsåret, med en andel på 10 pct.,
- 2) antallet af 25-49-årige uden erhvervsuddannelse med en andel på 25 pct.,
- 3) det sammenvejede antal af udlejede beboelseslejligheder og kollegielejligheder eksklusive andelslejligheder med en vægt på 7,5 pct.,
- 4) antallet af diagnosticerede psykiatriske patienter, der i en periode på 10 år har været i kontakt med det psykiatriske sygehusvæsen, med en vægt på 10 pct.,
- 5) antallet af familier i visse boligtyper med en vægt på 7,5 pct.,
- 6) antallet af børn i familier med lav uddannelse med en vægt på 25 pct.,
- 7) antallet af enlige over 65 år med en vægt på 10 pct. og
- 8) antallet af indvandrere og efterkommere med en vægt på 5 pct.

§ 11. En kommunes beregnede skatteindtægter til brug for hovedstadsudligningen efter § 7 opgøres som kommunens beskatningsgrundlag ganget med en skattetryksfaktor for hovedstadsområdet. Skattetryksfaktoren for hovedstadsområdet opgøres som forholdet mellem de samlede nettodrifts- og anlægsudgifter for kommunerne i hovedstadsområdet og det samlede beskatningsgrundlag for kommunerne i hovedstadsområdet.

Kapitel 4

Udligningstilskud til kommuner med højt strukturelt underskud

§ 12. Der ydes et årligt tilskud til de kommuner uden for hovedstadsområdet, hvor forskellen mellem kommunens udgiftsbehov efter § 3 pr. indbygger og kommunens beregnede skatteindtægter efter § 6 pr. indbygger overstiger 96,5 pct. af den tilsvarende landsgennemsnitlige forskel.

Stk. 2. Tilskuddet pr. indbygger efter stk. 1 beregnes som 32 pct. af den del af forskellen mellem kommunens udgiftsbehov efter § 3 pr. indbygger og kommunens beregnede skatteindtægter efter § 6 pr. indbygger, der overstiger 96,5 pct. af den tilsvarende landsgennemsnitlige forskel. Det samlede tilskud fremkommer ved at gange med kommunens indbyggertal.

Stk. 3. Udgifterne til tilskud efter stk. 1 finansieres af staten, jf. § 14, stk. 4.

Stk. 4. Udligningsprocenten i stk. 2 reguleres efter § 25.

Kapitel 5

Overudligning

§ 13. For kommunerne uden for hovedstadsområdet gælder det, at hvis en stigning i en kommunes udskrivningsgrundlag ville påføre kommunen et samlet tab efter §§ 2 og 12, som overstiger 92 pct. af gevinsten i form af øget provenu af indkomstskat, korrigeres tilskud efter § 12.

Stk. 2. Den samlede korrektion efter stk. 1 fordeles i forhold til den enkelte kommunes andel af det samlede indbyggertal i hele landet.

Stk. 3. For kommunerne i hovedstadsområdet gælder det, at hvis en stigning i en kommunes udskrivningsgrundlag ville påføre kommunen et samlet tab efter §§ 2 og 7, som overstiger 92 pct. af gevinsten i form af øget provenu af indkomstskat, korrigeres tilskud eller bidrag efter § 7.

Stk. 4. Den samlede korrektion efter stk. 3 fordeles på kommunerne i hovedstadsområdet i forhold til den enkelte kommunes andel af det samlede indbyggertal i hovedstadsområdet.

Stk. 5. Hvis en kommune i hovedstadsområdet er omfattet af stk. 3, hvis kommunen yder bidrag efter § 7, og hvis kommunens beskatningsniveau er højere end udskrivningsprocenten, beregnes et særligt bidrag for kommunen. Det særlige bidrag udgør forskellen mellem den beregnede korrektion efter stk. 3 og en beregnet korrektion efter den samme bestemmelse, såfremt kommu-

nens udskrivningsprocent havde svaret til beskatningsniveauet.

Kapitel 6

Statstilskud

§ 14. Staten yder et årligt tilskud til kommunerne, som fastsættes af finansministeren med tilslutning fra Folketingets Finansudvalg.

Stk. 2. Tilskuddet fastsættes som summen af

- 1) det foregående års tilskud med tillæg eller fradrag som følge af engangsreguleringer og op- og efterreguleringer,
- 2) regulering for den forventede pris- og lønudvikling i den kommunale sektor fra det foregående år til tilskudsåret,
- 3) kommunale mer- eller mindreudgifter som følge af ændringer i udgifts- og opgavefordelingen mellem staten, kommunerne og regionerne i tilskudsåret,
- 4) kommunale mer- eller mindreudgifter som følge af ændringer i den statslige regulering af kommunernes virksomhed i tilskudsåret,
- 5) kommunale mer- eller mindreudgifter som følge af udviklingen i kommunernes reale udgifter til kontanthjælp, orlovsydelse til kontanthjælpsmodtagere, kommunal aktivering, revalidering, udgifter til ledighedsydelse, kommunale udgifter til danskundervisning af udlændinge samt introduktionsydelse og aktivering efter kapitel 4 og 5 i lov om integration af udlændinge i Danmark, førtidspension og erhvervsgrunduddannelse i tilskudsåret og
- 6) beløb i henhold til § 7 i lov om nedsættelse af statstilskuddet til kommuner ved forhøjelser af den kommunale skatteudskrivning.

Stk. 3. Finansministeren kan med virkning for tilskudsåret med Finansudvalgets tilslutning forhøje eller nedsætte tilskuddet opgjort efter stk. 2, hvis hensynet til en balanceret udvikling i den kommunale økonomi taler herfor. Hvis tilskuddet forhøjes, kan finansministeren beslutte, at en andel af tilskuddet på op til 1 mia. kr. kun udbetales til kommunerne, hvis kommunernes budgetterede udgifter for tilskudsåret efter finansministerens vurdering svarer til de forudsætninger, der har ligget til grund for forhøjelsen.

Stk. 4. Det årlige tilskud fastsat efter stk. 1-3 fordeles af indenrigs- og socialministeren. Ved fordelingen reguleres tilskuddet forlods for statens andel af udgifterne til udligningstilskud efter § 2, stk. 3, udgifterne til statstilskuddet efter

§ 12, den årlige tilskudsramme efter § 17 med fradrag af eventuelt uforbrugt tilskudsbeløb for beregningsåret og tidligere tilskudsår samt forskellen mellem tilskud og bidrag efter § 38, stk. 1-4. Tilskuddet fordeles herefter i forhold til de enkelte kommuners andel af det samlede indbyggertal. Dog kan indenrigs- og socialministeren med Finansudvalgets tilslutning helt eller delvis fordele reguleringer efter stk. 3 i forhold til de enkelte kommuners andel af det samlede beskatningsgrundlag.

Stk. 5. Finansministeren kan med Finansudvalgets tilslutning senere forhøje eller nedsætte tilskuddet for tilskudsåret, hvis der sker ændringer i de forhold, der er omtalt i stk. 2 og 3, eller hvis udviklingen i den kommunale økonomi i øvrigt taler herfor.

Stk. 6. Ændringen af tilskuddet for tilskudsåret fordeles af indenrigs- og socialministeren i forhold til de enkelte kommuners andel af det samlede indbyggertal. Ændringer af tilskuddet, der ikke er begrundet af ændringer i de i stk. 2 nævnte forhold, kan dog af indenrigs- og socialministeren med Finansudvalgets tilslutning helt eller delvis fordeles i forhold til de enkelte kommuners andel af det samlede beskatningsgrundlag.

§ 15. De efter § 14 opgjorte tilskud for den enkelte kommune reduceres med et beløb svarende til 40 pct. af det af Energitilsynet meddelte rådighedsbeløb inklusive beregnet forrentning, jf. § 37, stk. 10, i lov om elforsyning og § 23 1, stk. 10, i lov om varmforsyning, hvis kommunen deponerer et beløb svarende til rådighedsbeløbet inklusive beregnet forrentning fratrukket tilskudsreduktionen. Deponeringen sker ved anbringelse af beløbet i overensstemmelse med reglerne i § 44 i lov om kommunernes styrelse. Frigivelse af depotet sker efter stk. 3. Denne bestemmelse gælder tilsvarende for rådighedsbeløbet inklusive beregnet forrentning, jf. § 6 i lov om kommuners afståelse af vandforsyninger og spildevandsforsyninger.

Stk. 2. Den i stk. 1 nævnte modregningsprocent ændres til 60 pct., hvis der ikke sker deponering.

Stk. 3. Det deponerede beløb frigives med en tiendedel årligt. Endvidere kan der hvert år i deponeringsperioden frigives de til de deponerede beløb tilskrevne renter. Det deponerede beløb kan med indenrigs- og socialministerens godkendelse reduceres ekstraordinært, såfremt kommunen ekstraordinært nedbringer sin gæld. In-

denrigs- og socialministeren kan fastsætte nærmere regler om deponering og frigivelse.

Stk. 4. Beløb efter stk. 1 og 2 modregnes i udbetalingen af statstilskuddet til den enkelte kommune fra oktober måned i det år, hvor rådighedsbeløb inklusive beregnet forrentning er meddelt af Energitilsynet. Hvis det beløb, som efter stk. 1 og 2 skal modregnes i statstilskuddet, overstiger statstilskuddet til den enkelte kommune for månederne oktober-december i dette år, reduceres statstilskuddet i de følgende år, indtil det fulde beløb er modregnet.

Stk. 5. De efter § 14 opgjorte tilskud for den enkelte kommune reduceres i overensstemmelse med den afgørelse om nettoprovenuet, som Energitilsynet i medfør af § 35, stk. 6, i lov om naturgasforsyning har givet meddelelse om, samt rentetilskrivning efter § 35, stk. 7 og 8, i lov om naturgasforsyning. Hvis disse beløb overstiger statstilskuddet i et år, reduceres statstilskuddet i de følgende år.

Kapitel 7

Andre tilskuds- og udligningsordninger

§ 16. Indenrigs- og socialministeren yder et årligt tilskud til særlig vanskeligt stillede kommuner. Tilskudsrammen udgør 164,9 mio. kr. og reguleres fra og med 2010 med den forventede pris- og lønudvikling for den kommunale sektor.

§ 17. Med det formål at bidrage til erhvervsudvikling og beskæftigelsesfremme i særlig vanskeligt stillede kommuner kan indenrigs- og socialministeren inden for en årlig ramme, jf. stk. 2, give tilsagn om og yde tilskud til særlig vanskeligt stillede kommuner, som medfinansierer projekter, der har modtaget eller kan forventes at modtage tilskud fra de EU-støtteordninger, der bidrager til erhvervsudvikling og beskæftigelsesfremme. Ved særlig vanskeligt stillede kommuner forstås kommuner, hvis strukturelle underskud pr. indbygger er mindst 25 pct. højere end landsgennemsnittet.

Stk. 2. Den årlige tilsagnsramme udgør 18,1 mio. kr. Tilsagnsrammen reguleres fra og med 2007 én gang årligt med den forventede pris- og lønudvikling for den kommunale sektor.

Stk. 3. Tilskud til kommuner efter stk. 1 og 2 udbetales af Indenrigs- og Socialministeriet til kommunen umiddelbart efter, at kommunen har modtaget tilsagn om tilskud fra Indenrigs- og Socialministeriet, dog tidligst, når projektet har

opnået tilsagn om tilskud fra EU-støtteordningerne.

Stk. 4. I tilfælde af hel eller delvis tilbagebetaling af midler modtaget fra EU-støtteordningerne skal der ske en tilsvarende tilbagebetaling af tilskuddet fra Indenrigs- og Socialministeriet.

§ 18. Indenrigs- og socialministeren yder et årligt tilskud til kommunerne til et generelt løft af ældreplejen. Tilskuddet fordeles af indenrigs- og socialministeren efter en demografisk nøgle for udgiftsbehovet på ældreområdet. Tilskudsrammen udgør 554,6 mio. kr. og reguleres fra og med 2007 med den forventede pris- og lønudvikling for den kommunale sektor.

§ 19. Til kommuner i hovedstadsområdet, der har særlige økonomiske vanskeligheder, ydes et årligt tilskud. Den samlede tilskudspulje fastsættes til 0,07 pct. af beskatningsgrundlaget for kommunerne i hovedstadsområdet. Samtlige hovedstadsområdets kommuner bidrager hertil i forhold til indbyggertallet. Hvis hele puljen for et tilskudsår ikke udbetales som tilskud efter 1. pkt., tilbagebetales det overskydende beløb til hovedstadsområdets kommuner i forhold til indbyggertallet.

§ 20. Indenrigs- og socialministeren yder et årligt tilskud til kommuner med mindre øer. Tilskuddet udgør 71,7 mio. kr. Tilskuddet reguleres fra og med tilskudsåret 2007 én gang årligt med den forventede pris- og lønudvikling for den kommunale sektor.

Stk. 2. De kommuner, der modtager tilskud i henhold til stk. 1, omfatter Kalundborg, Holbæk, Slagelse, Lolland, Assens, Faaborg-Midtfyn, Ærø, Langeland, Svendborg, Haderslev, Aabenraa, Esbjerg, Horsens, Hedensted, Struer, Norddjurs, Odder, Skive og Aalborg Kommuner.

Stk. 3. Tilskuddet efter stk. 1 fordeles af indenrigs- og socialministeren efter en nøgle for udgiftsbehovet for kommuner med mindre øer. Indenrigs- og socialministeren fastsætter de nærmere regler om fordelingen af tilskuddet.

Stk. 4. Kommuner, der modtager tilskud i henhold til stk. 1, kan yde støtte til unge, der under uddannelse efter folkeskolen nødsages til at fraflytte øen.

§ 21. Indenrigs- og socialministeren yder et årligt tilskud til kommuner på øer uden fast forbindelse, der består af én kommune. Der ydes dog ikke tilskud til Fanø Kommune.

Stk. 2. Til Læsø, Samsø og Ærø Kommuner ydes et samlet tilskud på 69,8 mio. kr. Tilskuddet reguleres fra og med tilskudsåret 2010 én gang årligt med den forventede pris- og lønudvikling for den kommunale sektor. Indenrigs- og socialministeren fastsætter de nærmere regler om fordelingen af tilskuddet.

Stk. 3. Til Bornholms Kommune ydes et tilskud på 39,5 mio. kr. Tilskuddet reguleres fra og med tilskudsåret 2010 én gang årligt med den forventede pris- og lønudvikling for den kommunale sektor. Indenrigs- og socialministeren bemyndiges til herudover at foretage de reguleringer i tilskuddet, som er forudsat i forbindelse med sammenlægningen af de bornholmske kommuner.

Stk. 4. Kommuner, der modtager tilskud i henhold til stk. 2, kan yde støtte til unge, der under uddannelse efter folkeskolen nødsages til at fraflytte de pågældende kommuner.

§ 22. Til dækning af kommunernes merudgiftsbehov vedrørende indvandrere, flygtninge og efterkommere ydes et årligt tilskud. Tilskuddet ydes med 4.563 kr. pr. flygtning, indvandrer og efterkommer og yderligere henholdsvis 4.463 kr. pr. 0-5-årig flygtning, indvandrer og efterkommer og 18.331 kr. pr. 6-16-årig flygtning, indvandrer og efterkommer.

Stk. 2. Der ydes desuden årligt tilskud til dækning af kommunernes merudgiftsbehov vedrørende sociale udgifter til flygtninge, der er meddelt opholdstilladelse før den 1. januar 1999, og som den 1. januar i tilskudsåret har haft opholdstilladelse i Danmark fra 7½ år til 10½ år. Tilskuddet pr. flygtning fastlægges til henholdsvis 29.318 kr., 19.543 kr. og 9.774 kr. pr. flygtning med opholdstilladelse i henholdsvis fra 7½ år til 8½ år, fra 8½ år til 9½ år og fra 9½ år til 10½ år.

Stk. 3. Samtlige kommuner bidrager til de årlige tilskud efter stk. 1 og 2 i forhold til den enkelte kommunes andel af det samlede indbyggertal.

Stk. 4. De i stk. 1 og 2 nævnte beløb reguleres fra og med 2007 en gang årligt med pris- og lønudviklingen for den kommunale sektor.

§ 23. Kommuner, hvis provenu pr. indbygger af skat af aktieselskaber m.v., jf. § 11 i lov om kommunal indkomstskat, fratrukket nedslagsbeløb efter stk. 3, er højere end landsgennemsnittet pr. indbygger, yder et årligt tilskud til de kommuner, hvis provenu pr. indbygger af skat af ak-

tieselskaber m.v. er lavere end landsgennemsnittet.

Stk. 2. En kommunes tilskud eller bidrag pr. indbygger efter stk. 1 beregnes som 50 pct. af forskellen mellem kommunens provenu pr. indbygger af skat af aktieselskaber m.v. og det landsgennemsnitlige provenu pr. indbygger. Det samlede tilskud eller bidrag for kommunen fremkommer ved at gange tilskuddet eller bidraget pr. indbygger med kommunens indbyggertal.

Stk. 3. For de kommuner, hvor det samlede provenu af skat af aktieselskaber m.v. i 2007 udgør mere end 1 pct. af kommunens beskatningsgrundlag, kan der ydes et nedslag i det provenu, der indgår i beregningen af udligningsordningen efter stk. 1 og 2, jf. dog stk. 4. For 2007 udgør nedslaget for en kommune den del af kommunens provenu af skat af aktieselskaber m.v., der overstiger 1 pct. af kommunens beskatningsgrundlag for 2007. Fra og med 2008 udgør nedslaget det mindste af følgende beløb:

- 1) Det nedslagsbeløb, der blev ydet det foregående år, eller
- 2) det beløb, hvormed kommunens provenu af skat af aktieselskaber m.v. for det pågældende år overstiger 1 pct. af kommunens beskatningsgrundlag for det pågældende år.

Stk. 4. Nedslag efter stk. 3 kan ydes til de kommuner, der har et samlet beregnet byrdefordelingsmæssigt tab på kommunalreformen og denne lov.

§ 23 a. Staten yder årligt et beskæftigelsestilskud til kommunerne til finansiering af kommunernes udgifter til forsikrede ledige. Det samlede beskæftigelsestilskud fastsættes af finansministeren med tilslutning fra Folketingets Finansudvalg. Beskæftigelsestilskuddet fordeles af indenrigs- og socialministeren efter stk. 2-5.

Stk. 2. Beskæftigelsestilskuddet består af:

- 1) Et grundtilskud, som svarer til den enkelte kommunes samlede tilskud i året 2 år før tilskudsåret opreguleret til tilskudsårets forventede pris- og lønniveau.
- 2) Et merudgiftsbehov, der for kommunerne under et beregnes som forskellen mellem kommunernes grundtilskud og de skønnede kommunale nettoudgifter for tilskudsåret. Merudgiftsbehovet fordeles på kommunerne i forhold til ledigheden i året 2 år før tilskudsåret.

Stk. 3. Grundtilskuddet efter stk. 2, nr. 1, reguleres med ændringer i de kommunale nettoudgif-

ter som følge af ændringer i love og regler på de områder, som er omfattet af beskæftigelsestilskuddet.

Stk. 4. I tilskudsåret foretages en midtvejsregulering af det merudgiftsbehov, der er nævnt i stk. 2, nr. 2, på grundlag af den forventede udvikling i ledigheden. Der foretages en fornyet beregning af merudgiftsbehovet for hele landet. Merudgiftsbehovet fordeles på landsdele i forhold til den enkelte landsdels andel af udviklingen i antallet af ledige fra året 2 år før tilskudsåret til det på tidspunktet for midtvejsreguleringen senest opgjorte antal ledige. Merudgiftsbehovet for hver landsdel fordeles på kommunerne i landsdelen i forhold til ledigheden i året 2 år før tilskudsåret. Midtvejsreguleringen udgør forskellen mellem den fornyede beregning af merudgiftsbehovet og merudgiftsbehovet efter stk. 2. Midtvejsreguleringen afregnes i oktober, november og december i tilskudsåret.

Stk. 5. I året efter tilskudsåret foretages efterregulering af merudgiftsbehovet. Der foretages en endelig opgørelse af merudgiftsbehovet for hele landet. Merudgiftsbehovet fordeles på landsdele i forhold til den enkelte landsdels andel af udviklingen i antallet af ledige fra året 2 år før tilskudsåret til tilskudsåret. Merudgiftsbehovet for hver landsdel fordeles på kommunerne i landsdelen i forhold til ledigheden i året 2 år før tilskudsåret. Efterreguleringen udgør forskellen mellem den endelige opgørelse af merudgiftsbehovet og merudgiftsbehovet efter stk. 2 korrigeret for midtvejsreguleringen efter stk. 4. Efterreguleringen afregnes i oktober, november og december i året efter tilskudsåret.

Stk. 6. Indenrigs- og socialministeren fastsætter regler om opgørelse af midtvejsreguleringen og efterreguleringen af kommunernes udgifter til forsikrede ledige samt fastlægger afgrænsningen af landsdele.

§ 23 b. Der ydes et særligt tilskud til kommuner, hvor udviklingen i bruttoledigheden for forsikrede ledige i perioden fra 1. kvartal i året før tilskudsåret til 1. kvartal i tilskudsåret, jf. dog stk. 4, er væsentlig højere end udviklingen i landsdelen.

Stk. 2. Tilskuddet ydes til kommuner, hvor udviklingen i ledigheden i perioden fra 1. kvartal i året før tilskudsåret til 1. kvartal i tilskudsåret for de forsikrede ledige overstiger udviklingen i landsdelen tillagt 5 procentpoint. For disse kommuner beregnes tilskuddet som et af beskæfti-

gelsesministeren fastsat beløb pr. bruttoledig gangt med det antal ledige, hvormed udviklingen i ledigheden i kommunen overstiger udviklingen i landsdelen tillagt 5 procentpoint fratrukket 0,01 pct. af kommunens budgetterede beskatningsgrundlag for tilskudsåret.

Stk. 3. Samtlige kommuner bidrager til de årlige tilskud efter stk. 2 i forhold til den enkelte kommunes andel af det samlede indbyggertal.

Stk. 4. Indenrigs- og socialministeren fastsætter efter forhandling med beskæftigelsesministeren regler om fastsættelsen af det særlige tilskud til kommunerne.

Kapitel 8

Afregning af tilskuds- og udligningsbeløb og ændring af udligningsniveauerne

§ 24. Afregning af tilskud og bidrag til den enkelte kommune efter denne lov, bortset fra tilskud fordelt efter ansøgning, jf. §§ 16, 17 og 19, sker enten efter en af indenrigs- og socialministerens udmeldt samlet beregning for tilskudsåret, jf. stk. 2, eller efter en beregning foretaget på grundlag af bestemmelserne i stk. 3-7.

Stk. 2. For de kommuner, der har valgt at budgettere med det statsgaranterede udskrivningsgrundlag, jf. § 7 i lov om kommunal indkomstskat, afregnes tilskud og bidrag efter denne lov på grundlag af en af indenrigs- og socialministeren udmeldt samlet beregning for tilskudsåret. Indenrigs- og socialministeren giver senest den 1. juli i året forud for tilskudsåret kommunalbestyrelserne meddelelse om disse beløb.

Stk. 3. For de kommuner, der har valgt at budgettere med deres eget skøn over udskrivningsgrundlaget (selvbudgettering), jf. § 7 i lov om kommunal indkomstskat, foretages der i tilskudsåret en foreløbig afregning af tilskud og bidrag efter denne lov, jf. stk. 4-6. I året to år efter tilskudsåret opgøres der en efterregulering af det tilskud og bidrag, der blev afregnet i tilskudsåret, jf. stk. 7. Efterreguleringen afregnes med kommunerne i året tre år efter tilskudsåret.

Stk. 4. De foreløbige tilskud og bidrag efter stk. 3 beregnes efter bestemmelserne i denne lov på grundlag af det udskrivningsgrundlag og de afgiftspligtige grundværdier, som kommunen har lagt til grund for budgettet, samt kommunens skøn over indbyggertallet. I beregningen indgår følgende:

1) Kommunens beskatningsgrundlag beregnet på grundlag af det udskrivningsgrundlag og

de afgiftspligtige grundværdier, som kommunen har lagt til grund for budgettet.

- 2) Kommunens udgiftsbehov beregnet på grundlag af et af indenrigs- og socialministeren udmeldt foreløbigt udgiftsbehov pr. indbygger for kommunen ganget med kommunens eget skøn over indbyggertallet.
- 3) Kommunens andel af de tilskud og bidrag, der fordeles efter indbyggertal, beregnet ud fra kommunens skøn over indbyggertallet i kommunen i forhold til indenrigs- og socialministerens skøn over indbyggertallet i hele landet.
- 4) Kommunens andel af tilskudsreguleringer, som fordeles efter beskatningsgrundlag, beregnet ud fra kommunens skøn over sit beskatningsgrundlag i forhold til det af indenrigs- og socialministeren udmeldte foreløbige beskatningsgrundlag for hele landet.

Stk. 5. Til brug for kommunens egen beregning af de foreløbige tilskud og bidrag, jf. stk. 3, giver indenrigs- og socialministeren senest den 1. juli i året forud for tilskudsåret kommunalbestyrelserne meddelelse om følgende:

- 1) Det foreløbige udgiftsbehov pr. indbygger i den enkelte kommune for henholdsvis landsudligningen og hovedstadsudligningen.
- 2) Det skønnede indbyggertal for hovedstadsområdet og hele landet.
- 3) Størrelsen af de samlede tilskud og bidrag, der fordeles efter indbyggertal.
- 4) Grænsebeløbet for beregning af tilskud til ugunstigt stillede kommuner efter § 12.
- 5) Det foreløbige skøn over beskatningsgrundlaget for hovedstadsområdet og hele landet.
- 6) Det gennemsnitlige kommunale beskatningsniveau for hele landet.
- 7) En skattetryksfaktor til brug for hovedstadsudligningen.

Stk. 6. Indenrigs- og socialministeren fastsætter regler om kommunernes budgettering og indberetning af tilskud og bidrag efter stk. 3-5.

Stk. 7. I året to år efter tilskudsåret foretages en opgørelse af efterreguleringsbeløb efter denne lov for de kommuner, der har valgt at budgettere med deres eget skøn over udskrivningsgrundlaget, jf. stk. 3. Efterreguleringsbeløbene beregnes som forskellen mellem de tilskud eller bidrag efter §§ 2, 7, 12, 13, 14 og 22, der er afregnet i tilskudsåret, og de tilsvarende tilskud og bidrag beregnet på grundlag af de endeligt opgjorte be-

skatningsgrundlag, udgiftsbehov og indbyggertal for tilskudsåret.

§ 25. Udligningsprocenten i landsudligningen efter § 2 forhøjes fra og med 2010, hvis væksten i beskatningsgrundlaget pr. indbygger for kommunerne i hovedstadsområdet overstiger væksten i beskatningsgrundlaget pr. indbygger for kommunerne uden for hovedstadsområdet med 1 procentpoint i det enkelte år.

Stk. 2. Udligningsprocenten efter stk. 1 kan i det enkelte år forhøjes med 1 procentpoint og højst til 68 pct.

Stk. 3. Basisår for reguleringen efter stk. 1 og 2 er året 2007.

Stk. 4. Ved reguleringen af udligningsprocenten i landsudligningen efter stk. 1 og 2 nedsættes udligningsprocenten i hovedstadsudligningen efter § 7 og udligningsprocenten for ugunstigt stillede kommuner uden for hovedstadsområdet efter § 12 tilsvarende med 1 procentpoint.

Stk. 5. Hvis væksten i beskatningsgrundlaget pr. indbygger for kommunerne i hovedstadsområdet overstiger væksten i beskatningsgrundlaget pr. indbygger for kommunerne uden for hovedstadsområdet med mere end 1 procentpoint, henstår forhøjelsen af udligningsprocenten i landsudligningen til det eller de følgende år. Hvis væksten efter 1. pkt. udgør mellem 0 og 1 procentpoint, indgår denne vækst i opgørelsen af væksten for det følgende år.

Stk. 6. Hvis væksten i beskatningsgrundlaget pr. indbygger for kommunerne i hovedstadsområdet er mindre end væksten i beskatningsgrundlaget pr. indbygger for kommunerne uden for hovedstadsområdet, fragår mindrevæksten opgjort i procentpoint i opgørelsen til reguleringen efter stk. 1-3.

Stk. 7. Som beskatningsgrundlag pr. indbygger anvendes det grundlag, der indgår ved beregningen af tilskud og bidrag efter §§ 6 og 11.

Stk. 8. Væksten i beskatningsgrundlaget pr. indbygger opgøres med 2 decimaler.

Kapitel 9

Definitioner m.v.

§ 26. I denne lov forstås ved:

- 1) Beskatningsgrundlag for en kommune: Provenuet af kommunens indkomstskat divideret med udskrivningsprocenten og til lagt en af indenrigs- og socialministeren

fastsat andel af de afgiftspligtige grundværdier.

- 2) Beskatningsniveau for en kommune:
Summen af provenuet af kommunens indkomstskat og grundskyld divideret med beskatningsgrundlaget.
- 3) Beregningsår:
Det regnskabsår, der ligger forud for det år, tilskuddet vedrører (tilskudsåret).
- 4) Hovedstadsområdet:
Det område, der omfattes af kommunerne: København, Frederiksberg, Ballerup, Brøndby, Dragør, Gentofte, Gladsaxe, Glostrup, Herlev, Albertslund, Hvidovre, Høje Taastrup, Lyngby-Taarbæk, Rødovre, Rudersdal, Ishøj, Tårnby, Vallensbæk, Allerød, Furesø, Fredensborg, Frederikssund, Frederiksværk-Hundested, Gribskov, Helsingør, Hillerød, Hørsholm, Egedal, Lejre, Greve, Køge, Roskilde, Solrød og Stevn.

§ 27. Det beskatningsgrundlag, der indgår i beregning af tilskud og bidrag for tilskudsåret efter denne lov, jf. §§ 6, 11 og 14, opgøres på grundlag af det udskrivningsgrundlag, kommunerne budgetterer med for tilskudsåret, jf. § 7 i lov om kommunal indkomstskat, og Indenrigs- og Socialministeriets skøn over de afgiftspligtige grundværdier i kommunen.

Stk. 2. Det endeligt opgjorte beskatningsgrundlag for en kommune, jf. § 24, stk. 7, opgøres på grundlag af det provenu af indkomstskat for tilskudsåret, som indgår ved beregning af efterregulering af kommunal indkomstskat, jf. § 16, stk. 2, i lov om kommunal indkomstskat, divideret med kommunens udskrivningsprocent for tilskudsåret tillagt en af indenrigs- og socialministeren fastsat andel af de afgiftspligtige grundværdier, jf. § 26.

§ 28. De nettodrifts- og anlægsudgifter, der indgår i beregning af tilskud og bidrag for tilskudsåret efter denne lov, jf. §§ 3, 8 og 11, opgøres på grundlag af kommunernes samlede budgetterede nettodrifts- og anlægsudgifter i beregningsåret korrigeret for skønnede merudgifter henholdsvis mindreudgifter fra beregningsår til tilskudsår som følge af ændringer i udgifts- og opgavefordelingen og ændringer i den statslige regulering af kommunernes virksomhed efter § 14, stk. 2. De opgjorte nettodrifts- og anlægsudgifter reguleres til tilskudsårets skønnede pris- og lønniveau.

Stk. 2. De nettodrifts- og anlægsudgifter, der indgår i beregningen af efterreguleringen af tilskud og bidrag, jf. § 24, opgøres på grundlag af de faktiske kommunale nettodrifts- og anlægsudgifter for tilskudsåret.

§ 29. Ved opgørelse af det folketal, der indgår ved beregning af tilskud og bidrag efter denne lov, henregnes til folketallet i en kommune personer, for hvilke kommunen i henhold til lov om social service, lov om aktiv socialpolitik, lov om almene boliger m.v. og lov om social pension har den generelle betalingsforpligtelse. Indenrigs- og socialministeren fastsætter nærmere regler herom.

Kapitel 10

Bemyndigelsesbestemmelser m.v.

§ 30. Indenrigs- og socialministeren fastsætter regler om opgørelse af kommunernes beskatningsniveauer, beskatningsgrundlag, udskrivningsgrundlag og nettodrifts- og anlægsudgifter.

§ 31. Indenrigs- og socialministeren fastsætter regler om beregningen og opgørelsen af kommunernes udgiftsbehov, jf. §§ 3-5 og 8-10, herunder fastsættelsen af afgrænsningen af de aldersgrupper, der indgår ved beregning af det aldersbestemte udgiftsbehov efter § 4, nr. 1, og § 9, nr. 1. Der fastsættes endvidere regler for, på hvilket tidspunkt datagrundlaget opgøres.

§ 32. Indenrigs- og socialministeren kan fastsætte nærmere regler om tildeling og afregning af tilskud i henhold til § 17 samt regler for ansøgningsprocedure og tilbagebetaling af uforbrugte tilskud.

§ 33. Indenrigs- og socialministeren fastsætter regler om opgørelse af antallet af indvandrere, flygtninge og efterkommere, som indgår i beregningen af tilskud efter § 22.

§ 34. Indenrigs- og socialministeren fastsætter regler om beregningsgrundlaget for opgørelsen af de kommunale mer- eller mindreudgifter efter § 14, stk. 2, nr. 5.

§ 35. Indenrigs- og socialministeren fastsætter nærmere regler om tidspunkt for afregning af tilskud og tilsvaret efter denne lov.

Stk. 2. Tilskud og bidrag efter denne lov bortset fra tilskud efter §§ 16, 17 og 19 afregnes sammen med afregning af indkomstskat til kommu-

nerne efter lov om kommunal indkomstskat, således at tilskud og bidrag efter denne lov tillægges henholdsvis fratrækkes indkomstskattebeløbet til kommunerne.

§ 36. Når der er givet meddelelse om et endeligt opgjort tilskud eller bidrag efter denne lov, har en kommunalbestyrelse ikke krav på at få ændret tilskuddet eller bidraget, hvis der efterfølgende konstateres fejl i beregningsgrundlaget.

Stk. 2. Indenrigs- og socialministeren bemyndiges til i ganske særlige tilfælde at korrigere tilskud eller bidrag efter denne lov, som der er givet meddelelse om til en kommunalbestyrelse, hvis der efterfølgende konstateres fejl i beregningsgrundlaget.

Kapitel 11

Overgangs- og ikrafttrædelsesbestemmelser

§ 37. Loven træder i kraft dagen efter bekendtgørelsen i Lovtidende og har virkning fra og med tilskudsåret 2007.

Stk. 2. Samtidig ophæves lov om kommunal udligning og generelle tilskud til kommuner og amtskommuner, jf. lovbekendtgørelse nr. 1074 af 11. november 2005. Deponering efter § 10, stk. 6, fortsætter på uændrede vilkår. Fastsættelse og afregning af tilskud og tilsvar til og med den 31. december 2006 sker dog efter de hidtil gældende regler.

Stk. 3. Efterregulering af boligstøtteudligning for kommunerne i hovedstadsområdet efter § 20, stk. 2, i lov om kommunal udligning og generelle tilskud til kommuner og amtskommuner for tilskudsårene 2004-2006 afregnes dog efter de hidtil gældende bestemmelser. Indenrigs- og socialministeren fastsætter de nærmere regler om opgørelse og afregning af disse efterreguleringer.

§ 38. Indenrigs- og socialministeren kan fra tilskudsåret 2007 yde et årligt tilskud til de kommuner, som i 2007 har et samlet beregnet byrdefordelingsmæssigt tab på kommunalreformen og denne lov, som beregnes at overstige 1 pct. af kommunens beskatningsgrundlag.

Stk. 2. Det samlede byrdefordelingsmæssige tab efter stk. 1 fastsættes efter de på lovgivningstidspunktet beregnede konsekvenser. Tilskuddet for 2007 fastsættes til den del af kommunens samlede byrdefordelingsmæssige tab, som overstiger 1 pct. af kommunens beskatningsgrundlag. Grænsen for tilskud forhøjes herefter årligt med 0,2 procentpoint.

Stk. 3. De kommuner, som i 2007 har en samlet beregnet byrdefordelingsmæssig gevinst på kommunalreformen og denne lov, som beregnes at overstige 1 pct. af kommunens beskatningsgrundlag, betaler et bidrag.

Stk. 4. Den samlede byrdefordelingsmæssige gevinst efter stk. 3 fastsættes efter de på lovgivningstidspunktet beregnede konsekvenser. Bidraget for 2007 fastsættes til den del af kommunens samlede byrdefordelingsmæssige gevinst, som overstiger 1 pct. af kommunens beskatningsgrundlag. Grænsen for bidrag forhøjes herefter årligt med 0,2 procentpoint.

Stk. 5. Kommunerne Læsø, Samsø og Ærø er ikke omfattet af reglerne i stk. 1-4.

Stk. 6. Tilskuddet efter § 21, stk. 1, for tilskudsåret 2007 fordeles til Læsø, Samsø og Ærø Kommuner og udgør 6,2 mio. kr. til Læsø Kommune, 16,1 mio. kr. til Samsø Kommune og 5,2 mio. kr. til Ærø Kommune.

Stk. 7. Statens tilskud til kommunerne efter § 14 reguleres med forskellen mellem tilskud og bidrag efter stk. 1-4.

Stk. 8. For tilskudsåret 2007 forhøjes tilskuddet efter § 16 med 150 mio. kr.

§ 39. Lov nr. 1094 af 29. december 1997 om trafikstøtte til de mindre øer ophæves.

§ 40. I lov nr. 537 af 24. juni 2005 om regioner og om nedlæggelse af amtskommunerne, Hovedstadens Udvalgsråd og Hovedstadens Sygehusfællesskab, som ændret ved § 11 i lov nr. 382 af 3. maj 2006, foretages følgende ændringer:

1. I § 24, stk. 2, tilføjes efter »regionsrådet«: »og kommunalbestyrelserne i regionen«.

2. I § 37, stk. 1, 4. pkt., ændres »§ 228« til: »§ 227«.

3. Efter § 88 indsættes:

»§ 88 a. Hovedstadens Sygehusfællesskab foretager inden den 1. juli 2006 på grundlag af Københavns og Frederiksberg Kommuner faktiske forbrug af sygehusfællesskabets ydelser i henhold til sygehusfællesskabets regnskab for 2005 en beregning af den endelige fordeling mellem Københavns og Frederiksberg Kommuner af kommunernes bidrag til sygehusfællesskabets drift i 2005. Den af kommunerne, hvis acontobetaling overstiger kommunens andel i

forhold til beregningen, modtager et beløb af den anden kommune til udligning af forskellen.

Stk. 2. Region Hovedstaden foretager inden den 1. juli 2007 på grundlag af sygehusfællesskabets regnskab for 2006 en beregning svarende til stk. 1, 1. pkt. Stk. 1, 2. pkt., finder tilsvarende anvendelse.«

§ 41. I lov nr. 543 af 24. juni 2005 om regionernes finansiering foretages følgende ændringer:

1. Efter § 4 indsættes:

»§ 4 a. Staten yder et årligt tilskud til hver region svarende til den del af en regions udgifter til faktorpræparater til visse bløderpatienter i året 2 år før tilskudsåret, som overstiger 1 mio. kr. pr. patient i det pågældende år. Indenrigs- og socialministeren kan fastsætte nærmere regler om opgørelse af tilskuddet.

Stk. 2. Statens tilskud til regionerne til finansiering af sundhedsområdet, jf. § 3, nedsættes for tilskudsåret svarende til statens udgifter til finansiering af tilskuddet efter stk. 1.«

2. I § 13, *stk. 1*, ændres »Bopælskommunen« til: »Kommunen«, og »bopælsregionen« ændres til: »regionen«.

3. I § 13, *stk. 2*, ændres »bopælskommunen« til: »kommunen«, og efter »størrelse« indsættes: »og om afgrænsningen af, hvilke patienter der henregnes til kommunen«.

4. I § 14, *stk. 1*, ændres »Bopælskommunen« til: »Kommunen«, og »bopælsregionen« ændres til: »regionen«.

5. I § 14, *stk. 2, 3 og 4*, ændres »bopælskommunen« til: »kommunen«, og »bopælsregionen« ændres til: »regionen«.

6. I § 14, *stk. 4*, indsættes efter »størrelse«: »og om afgrænsningen af, hvilke patienter der henregnes til kommunen«.

§ 42. I lov om Det Centrale Personregister, jf. lovbekendtgørelse nr. 140 af 3. marts 2004, som ændret senest ved lov nr. 1394 af 21. december 2005, foretages følgende ændring:

1. I *bilag 1, nr. 12*, ændres »(lov om kommunal udligning og generelle tilskud til kommuner og amtskommuner, § 25, stk. 3)« til: »(lov om kommunal udligning og generelle tilskud til kommuner § 29)«.

§ 43. Loven gælder ikke for Færøerne og Grønland.

Lov nr. 534 af 6. juni 2007 indeholder nedenstående ikrafttrædelsesbestemmelser. (Lovændringen vedrører § 15. Lovændringen angår kommuners afståelse af vandforsyninger og spildevandsforsyninger.) Information til nedenstående § 11: Bekendtgørelsen i Lovtidende fandt sted den 7. juni 2007.

§ 11

Stk. 1. Loven træder i kraft dagen efter bekendtgørelsen i Lovtidende, jf. dog stk. 2.

Stk. 2. (...)

Stk. 3. Loven gælder for afståelser og uddelinger, der finder sted den 1. februar 2007 eller senere.

Stk. 4. Lovens § 12 har virkning for udbetaling af statstilskud i henhold til § 14 i lov om kommunal udligning og generelle tilskud til kommuner fra og med tilskudsåret 2008.

Lov nr. 477 af 17. juni 2008 indeholder nedenstående ikrafttrædelsesbestemmelse. (Lovændringen vedrører § 14. Lovændringen angår nedsættelse af statstilskuddet til kommuner ved forhøjelser af den kommunale skatteudskrivning.)

§ 14

Stk. 1. Loven træder i kraft den 1. januar 2009 og har virkning fra og med indkomståret 2009.

Lov nr. 548 af 17. juni 2008 indeholder nedenstående ikrafttrædelsesbestemmelse. (Lovændringen vedrører § 14. Lovændringen angår indførelse af mulighed for at gøre en del af statstilskuddet til kommunerne betinget.)

§ 2

Loven træder i kraft den 1. juli 2008 og har virkning fra og med tilskudsåret 2009.

Lov nr. 482 af 12. juni 2009 indeholder nedenstående ikrafttrædelses- og overgangsbestemmelser. (Lovændringen ændrer § 21, stk. 3, og indsætter §§ 23 a og 23 b.)

§ 14

Stk. 1. Loven træder i kraft den 1. august 2009, jf. dog stk. 2-6.

Stk. 2. §§ 23 a og 23 b i lov om kommunal udligning og generelle tilskud til kommuner som affattet ved denne lovs § 13, nr. 2, træder i kraft den 20. juni 2009.

Stk. 3-6. (Udeladt)

Stk. 7. §§ 23 a og 23 b i lov om kommunal udligning og generelle tilskud til kommuner som affattet ved denne lovs § 13, nr. 2, har virkning fra og med tilskudsåret 2010. (...)

§ 15

Stk. 1-3. (Udeladt)

Stk. 4. Grundtilskuddet efter § 23 a, stk. 2, i lov om kommunal udligning og generelle tilskud til kommuner for tilskudsårene 2010 og 2011 fastsættes af beskæftigelsesministeren på grundlag af de beregnede udgifter i hver enkelt kommune for henholdsvis 2008 og 2009, såfremt reglerne i denne lov og i lov om ændring af lov om ansvaret for og styringen af den aktive beskæftigelsesindsats, lov om en aktiv beskæftigelsesindsats og forskellige andre love samt ophævelse af lov om supplerende aktiveringstilbud til visse ledige medlemmer af en arbejdsløshedskasse for finansiering af beskæftigelsesområdet havde været gældende i disse år.

Stk. 5. For tilskudsåret 2010 udgør midtvejsreguleringen af beskæftigelsestilskuddet efter § 23 a i lov om kommunal udligning og generelle tilskud til kommuner forskellen mellem en fornyet beregning af beskæftigelsestilskuddet og det oprindelig beregnede beskæftigelsestilskud, jf. § 23 a, stk. 2. I den fornyede beregning opgøres grundtilskuddet som de beregnede udgifter i kommunerne for 2009, såfremt reglerne i denne lov og i lov om ændring af lov om ansvaret for og styringen af den aktive beskæftigelsesindsats, lov om en aktiv beskæftigelsesindsats og forskellige andre love samt ophævelse af lov om supplerende aktiveringstilbud til visse ledige medlemmer af en arbejdsløshedskasse for finansiering af beskæftigelsesområdet havde været gældende i dette år. Der foretages en fornyet be-

regning af merudgiftsbehovet fra 2009 til 2010 for hele landet. Merudgiftsbehovet fordeles på landsdele i forhold til den enkelte landsdels andel af udviklingen i antallet af ledige fra 2009 til det på tidspunktet for midtvejsreguleringen senest opgjorte antal ledige. Merudgiftsbehovet fordeles på kommunerne i landsdelen i forhold til ledigheden i 2009.

Stk. 6. For tilskudsåret 2010 foretages en endelig opgørelse af merudgiftsbehovet efter § 23 a, stk. 2, i lov om kommunal udligning og generelle tilskud til kommuner for perioden 2009 til 2010 for hele landet. Merudgiftsbehovet fordeles på landsdele i forhold til den enkelte landsdels andel af udviklingen i antallet af ledige fra 2009 til 2010. Merudgiftsbehovet for hver landsdel fordeles på kommunerne i landsdelen i forhold til ledigheden i 2009. Efterreguleringen udgør forskellen mellem den endelige opgørelse af merudgiftsbehovet og merudgiftsbehovet opgjort ved midtvejsreguleringen, jf. stk. 6.

Stk. 7. Indenrigs- og socialministeren fastsætter efter forhandling med beskæftigelsesministeren regler om opgørelse af de beregnede udgifter, jf. stk. 5-7, i kommunerne i 2008 og 2009.

Stk. 8. I tilskudsåret 2010 opgøres udviklingen i bruttoledigheden for forsikrede ledige efter § 23 b, stk. 1, i lov om kommunal udligning og generelle tilskud til kommuner for perioden fra 4. kvartal 2009 til 1. kvartal 2010.

Lov nr. 491 af 12. juni 2009 indeholder nedenstående ikrafttrædelsesbestemmelser. (Loven ændrer §§ 5, stk. 2, nr. 9, 12, stk. 1 og 2, 16, 17, stk. 1-4, 19 og 21, stk. 2.)

§ 2

Stk. 1. Loven træder i kraft den 20. juni 2009 og har virkning fra tilskudsåret 2010, jf. dog stk. 2.

Stk. 2. § 17, stk. 1, 3 og 4, i lov om kommunal udligning og generelle tilskud til kommuner som ændret ved denne lovs § 1, nr. 5, 6 og 7, træder i kraft den 20. juni 2009 og har virkning for fordeling af tilskud fra den 1. oktober 2009.

Indenrigs- og Socialministeriet, den 19. juni 2009

P.M.V.

CHRISTIAN SCHØNAU

/ Dorte Lemmich Madsen

Lov om ændring af lov om kommunal udligning og generelle tilskud til kommuner

(Forhøjelse af det betingede bloktilskud og nedsættelse af bloktilskud ved budgetoverskridelser)

VI MARGRETHE DEN ANDEN, af Guds Nåde Danmarks Dronning, gør vitterligt:

Folketinget har vedtaget og Vi ved Vort samtykke stadfæstet følgende lov:

§ 1

I lov om kommunal udligning og generelle tilskud til kommuner, jf. lovbekendtgørelse nr. 561 af 19. juni 2009, foretages følgende ændringer:

1. I § 14, stk. 3, 2. pkt., ændres »1 mia. kr.« til: »3 mia. kr.«

2. Efter § 14 indsættes:

»§ 14 a. Tilskuddet efter § 14 nedsættes efter reglerne i denne paragraf med et beløb, som udgør forskellen mellem de budgetterede og de regnskabsførte serviceudgifter for året før tilskudsåret, dog højst 3 mia. kr. Ved opgørelsen af nedsættelsen foretages de nødvendige korrektioner.

Stk. 2. Indenrigs- og sundhedsministeren foretager en foreløbig opgørelse og afregning af nedsættelsen på grundlag af Danmarks Statistiks opgørelse af de kommunale regnskaber. Nedsættelsen afregnes i månederne oktober, november og december i tilskudsåret.

Stk. 3. Indenrigs- og sundhedsministeren foretager en endelig opgørelse og afregning af nedsættelsen på grundlag af kommunernes revisionspåregnede regnskaber.

Stk. 4. Indenrigs- og sundhedsministeren kan fastsætte regler for opgørelse og afregning af nedsættelsen, herunder om indhentelse af særlige revisionserklæringer vedrørende regnskabsafregningen og om de nødvendige korrektioner ved sammenligning af budget og regnskab.«

§ 2

Stk. 1. Loven træder i kraft den 1. januar 2011.

Stk. 2. § 14 a i lov om kommunal udligning og generelle tilskud til kommuner som affattet ved denne lovs § 1, nr. 2, har virkning fra og med tilskudsåret 2012.

§ 3

Forslag til revision af § 14 a i lov om kommunal udligning og generelle tilskud til kommuner som affattet ved denne lovs § 1, nr. 2, fremsættes for Folketinget i folketingsåret 2013-14.

Givet på Christiansborg Slot, den 25. juni 2010

Under Vor Kongelige Hånd og Segl

MARGRETHE R.

/ Bertel Haarder

Lov om nedsættelse af statstilskuddet til kommuner ved forhøjelser af den kommunale skatteudskrivning

VI MARGRETHE DEN ANDEN, af Guds Nåde Danmarks Dronning, gør vitterligt:

Folketinget har vedtaget og Vi ved Vort samtykke stadfæstet følgende lov:

Kapitel 1

Nedsættelse af statstilskuddet til kommunerne

§ 1. Velfærdsministeren nedsætter statens tilskud til kommunerne, jf. § 14 i lov om kommunal udligning og generelle tilskud til kommuner, hvis den samlede kommunale skatteudskrivning forhøjes som følge af forhøjelser af de kommunale udskrivningsprocenter, grundskyldpromiller eller promillerne for udskrivning af dækningsafgift af erhvervsjendomme.

Stk. 2. Forhøjelsen af den samlede kommunale skatteudskrivning opgøres af velfærdsministeren.

Kapitel 2

Nedsættelse af statstilskuddet til den enkelte kommune

§ 2. For de kommuner, der for et budgetår forhøjer skatteudskrivningen, nedsættes statens tilskud, jf. lov om kommunal udligning og generelle tilskud til kommuner, til den pågældende kommune i budgetåret og det følgende år.

Stk. 2. I budgetåret nedsættes tilskuddet til disse kommuner med et beløb, som i alt svarer til 75 pct. af forhøjelsen af den samlede kommunale skatteudskrivning. Nedsættelsen fordeles på de enkelte kommuner i forhold til deres andel af den samlede kommunale skatteforhøjelse opgjort for de kommuner, som har forhøjet skatten.

Stk. 3. I året efter budgetåret nedsættes tilskuddet til disse kommuner med et beløb, som i alt svarer til 50 pct. af forhøjelsen af den samlede kommunale skatteudskrivning. Nedsættelsen fordeles på de enkelte kommuner i forhold til deres andel af den samlede kommunale skatteforhøjelse opgjort for de kommuner, som har forhøjet skatten. Hvis en kommune for året efter budgetåret nedsætter skatteudskrivningen, opgøres nedsættelsen af tilskuddet ud fra årets skatteudskrivning.

§ 3. Provenuændringen som følge af ændringer i skatteudskrivningen opgøres som summen af

- 1) provenuændringen i kommunens indkomstskat som følge af ændringer i udskrivningsprocenten opgjort i henhold til § 4,

- 2) provenuændringen vedrørende kommunens grundskyld som følge af ændringer i den kommunale grundskyldpromille opgjort i henhold til § 5, og
- 3) provenuændringen vedrørende kommunens dækningsafgift af erhvervsjendomme som følge af ændringer i promillen for udskrivning af dækningsafgift af erhvervsjendomme opgjort i henhold til § 6.

Stk. 2. Provenuændringen efter stk. 1 fratrækkes eventuelle beløb efter §§ 8, 9 og 11.

§ 4. Provenuændringen i en kommunes indkomstskat som følge af ændringer i udskrivningsprocenten opgøres som kommunens udskrivningsgrundlag for indkomståret ganget med ændringen i udskrivningsprocenten, jf. stk. 2 og 3, korrigeret for en eventuel ændring af

- 1) kommunens medfinansiering af det skrå skatteloft, jf. lov om fordeling af skatteenedslaget mellem staten og kommunerne som følge af personskatteovens skatteloft, som følge af ændringen af udskrivningsprocenten og
- 2) kommunens overudligningsbeløb, jf. § 13 i lov om kommunal udligning og generelle tilskud til kommuner, som følge af ændringen af udskrivningsprocenten.

Stk. 2. Ændringen i udskrivningsprocenten, jf. stk. 1, opgøres som forskellen mellem kommunens udskrivningsprocent for indkomståret og den tilsvarende udskrivningsprocent for det foregående år.

Stk. 3. Det udskrivningsgrundlag, der er nævnt i stk. 1, er det af kommunen budgetterede udskrivningsgrundlag for indkomståret.

§ 5. Provenuændringen vedrørende en kommunes grundskyld som følge af ændringer i den kommunale grundskyldpromille opgøres som kommunens afgiftspligtige grundværdier for indkomståret ganget med ændringen i grundskyldpromillen, jf. stk. 2.

Stk. 2. Ændringen i grundskyldpromillen, jf. stk. 1, opgøres som forskellen mellem kommunens grundskyldpromille for indkomståret og den tilsvarende grundskyldpromille for det foregående år.

Stk. 3. De afgiftspligtige grundværdier, der er nævnt i stk. 1, er de af kommunen budgetterede afgiftspligtige grundværdier for det år, hvori der betales grundskyldprovenu i indkomståret.

Stk. 4. Velfærdsministeren fastsætter nærmere regler for beregning af ændringen af en kommunes provenu af grundskyld.

§ 6. Provenuændringen vedrørende en kommunes dækningsafgift af erhvervsjendomme, jf. § 23 A i lov om beskatning til kommunerne af faste ejendomme som følge af ændringer i promillen for udskrivning af dækningsafgift af erhvervsjendomme, opgøres som forskelsværdien for disse ejendomme ganget med ændringen i promillen, jf. stk. 2.

Stk. 2. Ændringen i promillen for udskrivning af dækningsafgift af erhvervsjendomme, jf. stk. 1, opgøres som forskellen mellem den pågældende promille for indkomståret og den tilsvarende promille for det foregående år.

Stk. 3. Hvis en kommune i året før indkomståret har udskrevet dækningsafgift af erhvervsjendomme, men i indkomståret ikke udskriver dækningsafgift af erhvervsjendomme, beregnes provenutabet, jf. stk. 1, som provenuet i året før indkomståret fremskrevet med en af velfærdsministeren fastsat procentsats.

Stk. 4. Den forskelsværdi for erhvervsjendomme, der er nævnt i stk. 1, er den af kommunen budgetterede forskelsværdi for de pågældende ejendomme for det år, hvori der betales dækningsafgift i indkomståret.

Kapitel 3

Regulering af statstilskuddet til alle kommuner

§ 7. Statens tilskud til kommunerne under ét, jf. § 14 i lov om kommunal udligning og generelle tilskud til kommuner, reguleres i tilskudsåret og det følgende år med et beløb svarende til den samlede provenustigning som følge af ændringer i skatteudskrivningen for kommunerne under ét fratrukket nedsættelser afregnet med de enkelte kommuner i henhold til § 2.

Stk. 2. For de efterfølgende tilskudsår reguleres statens tilskud til kommunerne med et beløb svarende til den samlede provenustigning som følge af ændringer i skatteudskrivningen for kommunerne under ét.

Stk. 3. Hvis velfærdsministeren har fastsat et beløb i henhold til § 11, stk. 1, fratrækkes dette beløb den samlede kommunale provenustigning efter stk. 1 og 2.

Kapitel 4

Undtagelse for kommuner, der har nedsat skatten

§ 8. For kommuner, der ikke pr. 1. januar 2007 indgik i en kommunesammenlægning, reduceres en beregnet skattestigning efter § 3, hvis kommunens samlede beskatning er nedsat i perioden fra og med budgetåret 2003 til og med budgetåret 2006 og i perioden fra og med budgetåret 2008. Nedsættelsen af beskatningen opgøres af velfærdsministeren.

Stk. 2. For kommuner omfattet af stk. 1 reduceres en beregnet skattestigning efter § 3 med den beregnede skattenedsættelse efter stk. 1.

§ 9. For kommuner, der pr. 1. januar 2007 indgik i en kommunesammenlægning, reduceres en beregnet skattestigning efter § 3, hvis kommunens samlede beskatning er nedsat i perioden fra og med budgetåret 2008. Nedsættelsen af beskatningen opgøres af velfærdsministeren.

Stk. 2. For kommuner omfattet af stk. 1 reduceres en beregnet skattestigning efter § 3 med den beregnede skattenedsættelse efter stk. 1.

Kapitel 5

Bemyndigelsesbestemmelser

§ 10. Velfærdsministeren kan i særlige tilfælde undtage en kommune fra regulering af tilskud i henhold til § 2 i denne lov.

Stk. 2. De i stk. 1 nævnte kommuner indgår ikke i beregning af reguleringen af statens tilskud til kommuner i henhold til § 7.

§ 11. Velfærdsministeren kan bestemme, at der ikke skal foretages nedsættelse af statens tilskud til kommunerne efter denne lov, hvis den samlede kommunale skatteforhøjelse ikke overstiger et af velfærdsministeren fastsat beløb.

Stk. 2. Hvis den samlede kommunale skattestigning overstiger et af velfærdsministeren fastsat beløb, jf. stk. 1, reducerer velfærdsministeren inden for dette beløb en beregnet skattestigning for den enkelte kommune efter § 3.

§ 12. Velfærdsministeren fastsætter nærmere regler om opgørelse og afregning af beløb i henhold til denne lov.

§ 13. Forslag til revision af denne lov fremsættes for Folketinget i folketingsåret 2011-12.

Kapitel 6

Ikrafttræden

§ 14. Loven træder i kraft den 1. januar 2009 og har virkning fra og med indkomståret 2009.

§ 15. I lov nr. 499 af 7. juni 2006 om kommunal udligning og generelle tilskud til kommuner, som ændret ved § 12 i lov nr. 534 af 6. juni 2007, foretages følgende ændringer:

1. I § 14, stk. 2, nr. 5, ændres »tilskudsåret.« til: »tilskudsåret og«.

2. I § 14, stk. 2, indsættes som nr. 6:

»6) beløb i henhold til § 7 i lov om nedsættelse af statstilskuddet til kommuner ved forhøjelser af den kommunale skatteudskrivning.«

§ 16. Loven gælder ikke for Færøerne og Grønland.

Givet på Christiansborg Slot, den 17. juni 2008

Under Vor Kongelige Hånd og Segl

MARGRETHE R.

/ Karen Jespersen

Lov om ændring af lov om nedsættelse af statstilskuddet til kommuner ved forhøjelser af den kommunale skatteudskrivning

(Ændring af perioden for individuelle nedsættelser af bloktilskuddet og justering af undtagelsesbestemmelserne for kommuner, der tidligere har nedsat skatten)

VI MARGRETHE DEN ANDEN, af Guds Nåde Danmarks Dronning, gør vitterligt:

Folketinget har vedtaget og Vi ved Vort samtykke stadfæstet følgende lov:

§ 1

I lov nr. 477 af 17. juni 2008 om nedsættelse af statstilskuddet til kommuner ved forhøjelser af den kommunale skatteudskrivning foretages følgende ændringer:

1. Overalt i loven ændres »Velfærdsministeren« til: »Indenrigs- og sundhedsministeren« og »velfærdsministeren« til: »indenrigs- og sundhedsministeren«.

2. I § 2, stk. 1, ændres »det følgende år« til: »de følgende 3 år«.

3. § 2, stk. 2 og 3, affattes således:

»Stk. 2. I budgetåret og de 3 følgende år nedsættes tilskuddet til kommuner omfattet af stk. 1 med en andel af det beløb, der udgør forhøjelsen af den samlede kommunale skatteudskrivning. Andelen udgør i budgetåret 75 pct., i det første og andet år efter budgetåret 50 pct. og i det tredje år efter budgetåret 25 pct.

Stk. 3. Nedsættelsen efter stk. 2 fordeles på de enkelte kommuner i forhold til deres andel af den samlede kommunale skatteforhøjelse opgjort for de kommuner, som har forhøjet skatten. For den enkelte kommune kan nedsættelsen af tilskuddet til kommunen højst udgøre de i stk. 2 nævnte andele af den pågældende kommunes skatteforhøjelse. Hvis en kommune omfattet af stk. 1 inden for perioden nævnt i stk. 2 nedsætter skatteudskrivningen, opgøres nedsættelsen af tilskuddet herefter ud fra årets skatteudskrivning.«

4. I § 7, stk. 1, ændres »det følgende år« til: »de følgende 3 år«.

5. § 8, stk. 1, affattes således:

»For kommuner, der ikke pr. 1. januar 2007 indgik i en kommunesammenlægning, reduceres en beregnet skattestigning efter § 3, hvis kommunens samlede beskatning er nedsat i en periode, der løber fra og med budgetåret 2003 til og med budgetåret 2006 og fra og med budgetåret 2008 og til og med budgetåret 2010. Herudover reduceres en beregnet skattestigning efter § 3, hvis kommunens samlede beskatning er nedsat i perioden fra og med budgetåret 2011. Nedsættelsen af beskatningen opgøres af indenrigs- og sundhedsministeren.«

6. § 9, stk. 1, affattes således:

»For kommuner, der pr. 1. januar 2007 indgik i en kommunesammenlægning, reduceres en beregnet skattestigning efter § 3, hvis kommunens samlede beskatning er nedsat i perioden fra og med budgetåret 2008 og til og med budgetåret 2010. Herudover reduceres en beregnet skattestigning efter § 3, hvis kommunens samlede beskatning er nedsat i perioden fra og med budgetåret 2011. Nedsættelsen af beskatningen opgøres af indenrigs- og sundhedsministeren.«

7. I § 13 ændres »2011-12« til: »2013-14«.

§ 2

Loven træder i kraft den 1. januar 2011 og har virkning fra og med tilskudsåret 2011.

Givet på Christiansborg Slot, den 25. juni 2010

Under Vor Kongelige Hånd og Segl

MARGRETHE R.

/ Bertel Haarder

Lov om nedsættelse af statstilskuddet til kommunerne i 2012 ved overskridelse af det aftalte udgiftsniveau for 2011

VI MARGRETHE DEN ANDEN, af Guds Nåde Danmarks Dronning, gør vitterligt:

Folketinget har vedtaget og Vi ved Vort samtykke stadfæstet følgende lov:

§ 1. § 14 a i lov om kommunal udligning og generelle tilskud til kommuner har ikke virkning for tilskudsåret 2012.

§ 2. Indenrigs- og sundhedsministeren nedsætter statens tilskud til kommunerne for tilskudsåret 2012, jf. § 14 i lov om kommunal udligning og generelle tilskud til kommuner, hvis kommunernes regnskaber for 2011 under et udviser et højere niveau for serviceudgifterne i 2011 end det budgetterede niveau korrigeret efter § 3. Nedsættelsen udgør forskellen mellem de regnskabsførte og de korrigerede budgetterede serviceudgifter for 2011.

§ 3. For kommunerne samlet korrigeres de budgetterede serviceudgifter for 2011 med et beløb, som udgør forskellen mellem det af kommunerne budgetterede beløb og en af indenrigs- og sundhedsministeren fastsat ramme for kommunernes serviceudgifter for 2011. Der korrigeres endvidere for ændrede forudsætninger fra budget til regnskab.

§ 4. Nedsættelsen efter § 2 opgøres og fordeles mellem kommunerne af indenrigs- og sundhedsministeren.

Stk. 2. 40 pct. af nedsættelsen fordeles mellem alle kommuner i forhold til den enkelte kommunes andel af det samlede indbyggertal.

Stk. 3. 60 pct. af nedsættelsen fordeles mellem de kommuner, hvis regnskabsførte serviceudgifter overstiger det korrigerede budget for 2011. Nedsættelsen fordeles på kommunerne i forhold til den enkelte kommunes andel af forskellen mellem de regnskabsførte serviceudgifter og de korrigerede budgetter for 2011 opgjort for de kommuner, der er omfattet af 1. pkt. Korrektionen nævnt i 1. og 2. pkt. foretages på baggrund af ændrede forudsætninger fra budget til regnskab.

§ 5. Nedsættelsen efter § 2 afregnes i månederne oktober, november og december 2012.

§ 6. Indenrigs- og sundhedsministeren kan fastsætte regler for opgørelse og afregning af nedsættelsen, herunder om indhentelse af særlige revisionserklæringer vedrørende regnskabsaflæggelsen og om de nødvendige korrektioner ved sammenligning af budget og regnskab.

§ 7. Loven træder i kraft dagen efter bekendtgørelsen i Lovtidende.

Givet på Christiansborg Slot, den 18. maj 2011

MARGRETHE R.

/ Bertel Haarder

Lov om nedsættelse af statstilskuddet til kommuner ved forhøjelser af kommunale parkeringsindtægter

VI MARGRETHE DEN ANDEN, af Guds Nåde Danmarks Dronning, gør vitterligt:

Folketinget har vedtaget og Vi ved Vort samtykke stadfæstet følgende lov:

§ 1. Indenrigs- og sundhedsministeren foretager en nedsættelse af statens tilskud til kommunen, jf. § 14 i lov om kommunal udligning og generelle tilskud til kommuner, med det beløb, hvormed kommunens bruttodriftsindtægter fra betalingsparkering i et regnskabsår overstiger et fradrag efter § 3, jf. dog § 4.

§ 2. I denne lov forstås kommunens bruttodriftsindtægter fra betalingsparkering som bruttodriftsindtægter som følge af, at bilister betaler for at holde på en offentlig parkeringsplads, herunder fra parkeringsbillerter, beboerlicenser og erhvervslicenser.

Stk. 2. I denne lov forstås kommunens bruttoomkostninger til betalingsparkering som summen af driftsudgifter til den direkte drift af offentlige parkeringspladser og -anlæg, forrentning og afskrivning af anlægskapital vedrørende parkeringsanlæg samt huslejudgifter til parkeringsanlæg.

Stk. 3. Indenrigs- og sundhedsministeren fastsætter nærmere regler om opgørelse af bruttodriftsindtægter og bruttoomkostninger.

§ 3. Fradraget udgør det største af følgende beløb:

- 1) 70 pct. af kommunens bruttodriftsindtægter fra betalingsparkering i regnskabsåret 2007 reguleret med den forventede pris- og lønudvikling fra 2007 til regnskabsåret tillagt kommunens udgifter til afskrivning og forrentning vedrørende parkeringsanlæg opført efter 2007 og tillagt en forøgelse i kommunens huslejudgifter til parkeringsanlæg i forhold til 2007.
- 2) Et bundfradrag fastsat af indenrigs- og sundhedsministeren for regnskabsåret tillagt kommunens udgifter til afskrivning og forrentning vedrørende parkeringsanlæg opført efter 2007 og tillagt en forøgelse i kommunens huslejudgifter til parkeringsanlæg i forhold til 2007.

§ 4. En kommune kan årligt som led i budgetvedtagelsen vælge at drive kommunens betalingsparkering i en balanceordning, hvor kommunens bruttodriftsindtægter fra betalingsparkering ikke overstiger kommunens bruttoomkostninger til betalingsparkering for det pågældende regnskabsår.

Stk. 2. Hvis kommunens bruttodriftsindtægter fra betalingsparkering for et regnskabsår overstiger kommunens bruttoomkostninger til betalingsparkering for det pågældende år i en balanceordning, skal dette overskud lægges til kommunens bruttodriftsindtægter fra betalingsparkering for det følgende år.

Stk. 3. For et regnskabsår, hvor der er tillagt et overskud fra det foregående regnskabsår, og hvor kommunen ikke har valgt en balanceordning efter stk. 1, skal der ske nedsættelse efter stk. 5.

Stk. 4. For et regnskabsår, hvor der er tillagt et overskud fra det foregående regnskabsår, og hvor kommunen har valgt en balanceordning efter stk. 1, skal der ske nedsættelse efter stk. 5, hvis kommunens bruttodriftsindtægter fra betalingsparkering tillagt overskuddet fra det foregående regnskabsår overstiger kommunens bruttoomkostninger til betalingsparkering i det pågældende regnskabsår.

Stk. 5. For de kommuner, der er omfattet af stk. 3 eller stk. 4, opgøres nedsættelsen efter § 1. Herudover vil der ske en yderligere nedsættelse, som opgøres som kommunens bruttodriftsindtægter fra betalingsparkering i det foregående regnskabsår fratrukket et fradrag efter § 3 for samme år.

§ 5. Kommunen har pligt til at indberette regnskabsoplysninger om kommunens bruttodriftsindtægter og bruttoomkostninger ved betalingsparkering til Indenrigs- og Sundhedsministeriet senest den første hverdag i maj i året efter regnskabsåret.

Stk. 2. Kommunen har pligt til at indberette og dokumentere bruttodriftsindtægter fra betalingsparkering i regnskabsåret 2007 til Indenrigs- og Sundhedsministeriet senest den første hverdag i maj i 2012.

Stk. 3. Kommunen har pligt til at indberette og dokumentere udgifter til afskrivning og forrentning vedrørende parkeringsanlæg opført efter 2007 til Indenrigs- og Sundhedsministeriet senest den første hverdag i maj i året efter regnskabsåret.

Stk. 4. Kommunen har pligt til at indberette og dokumentere en forøgelse i kommunens huslejudgifter til parke-

ringsanlæg i forhold til 2007 til Indenrigs- og Sundhedsministeriet senest den første hverdag i maj i året efter regnskabsåret.

Stk. 5. Kommunens indberetning af oplysninger i henhold til stk. 1-4 skal være revideret af kommunens revisor og forsynet med revisors erklæring.

§ 6. Kommunens bruttodriftsindtægter fra betalingsparkering i regnskabsåret 2007 fastsættes til nul, hvis kommunen ikke over for Indenrigs- og Sundhedsministeriet kan dokumentere en indtægt i henhold til § 5, stk. 2.

Stk. 2. Kommunens udgifter til afskrivning og forrentning vedrørende parkeringsanlæg opført efter 2007 fastsættes til nul, hvis kommunen ikke over for Indenrigs- og Sundhedsministeriet kan dokumentere en udgift i henhold til § 5, stk. 3.

Stk. 3. En forøgelse i kommunens huslejeudgifter til parkeringsanlæg i forhold til 2007 fastsættes til nul, hvis kommunen ikke over for Indenrigs- og Sundhedsministeriet kan dokumentere en forøgelse i henhold til § 5, stk. 4.

§ 7. På grundlag af kommunens indberetning foretages der en nedsættelse af statens tilskud til kommunen i året efter regnskabsåret.

Stk. 2. Nedsættelsen i statens tilskud til kommunen meddeles til kommunen i forbindelse med Indenrigs- og Sundhedsministeriets udmelding af tilskuds- og udligningsbeløb i juni måned i året efter regnskabsåret og afregnes i perioden oktober-december i året efter regnskabsåret.

§ 8. Loven træder i kraft dagen efter bekendtgørelsen i Lovtidende.

Stk. 2. Loven har virkning fra og med regnskabsåret 2011.

Stk. 3. Kommunen skal for regnskabsåret 2011 senest den 1. september 2011 beslutte, om den vil drive kommunens betalingsparkering i en balanceordning efter § 4.

Stk. 4. I regnskabsåret 2011 opgøres fradraget efter § 3, nr. 1, som 100 pct. af kommunens bruttodriftsindtægter fra betalingsparkering i regnskabsåret 2007 reguleret med den forventede pris- og lønudvikling fra 2007 til regnskabsåret tillagt kommunens udgifter til afskrivning og forrentning vedrørende parkeringsanlæg opført efter 2007 og tillagt en forøgelse i kommunens huslejeudgifter til parkeringsanlæg i forhold til 2007.

Stk. 5. I regnskabsåret 2012 opgøres fradraget efter § 3, nr. 1, som 85 pct. af kommunens bruttodriftsindtægter fra betalingsparkering i regnskabsåret 2007 reguleret med den forventede pris- og lønudvikling fra 2007 til regnskabsåret tillagt kommunens udgifter til afskrivning og forrentning vedrørende parkeringsanlæg opført efter 2007 og tillagt en forøgelse i kommunens huslejeudgifter til parkeringsanlæg i forhold til 2007.

§ 9. Loven gælder ikke for Færøerne og Grønland.

§ 10. I lov om kommunal udligning og generelle tilskud til kommuner, jf. lovbekendtgørelse nr. 561 af 19. juni 2009, som ændret ved lov nr. 710 af 25. juni 2010, § 5 i lov nr. 1602 af 22. december 2010 og § 3 i lov nr. 462 af 18. maj 2011, foretages følgende ændring:

1. Efter § 15 indsættes:

»§ 15 a. Tilskud efter § 14 til kommunen reduceres med et beløb i henhold til § 1 i lov om nedsættelse af statstilskudet til kommuner som følge af kommunale indtægter fra parkering.«

Givet på Christiansborg Slot, den 14. juni 2011

Under Vor Kongelige Hånd og Segl

MARGRETHE R.

/ Bertel Haarder

Lov om ændring af lov om regionernes finansiering

(Ændret kommunal medfinansiering af sundhedsvæsenet)

VI MARGRETHE DEN ANDEN, af Guds Nåde Danmarks Dronning, gør vitterligt:

Folketinget har vedtaget og Vi ved Vort samtykke stadfæstet følgende lov:

§ 1

I lov om regionernes finansiering, jf. lovbekendtgørelse nr. 829 af 25. juni 2010, foretages følgende ændringer:

1. § 2, nr. 2, affattes således:

»2) aktivitetsafhængige bidrag fra kommunerne og staten til finansiering af sundhedsområdet, jf. § 1, stk. 1, nr. 1, og«

2. Overskriften før § 6 affattes således:

»Udviklingsbidrag fra kommunerne«

3. § 6 ophæves.

4. I § 8, stk. 2, udgår »grundbidrag henholdsvis«, og i § 9, stk. 1, 1. pkt., og § 9, stk. 2, 1. pkt., udgår »grundbidraget henholdsvis«.

5. § 13, stk. 2, ophæves.

Stk. 3 bliver herefter stk. 2.

6. I § 14, stk. 1, ændres »anden« til: »andel«.

7. § 14, stk. 4, ophæves.

8. Efter § 14 indsættes:

»§ 14 a. Indenrigs- og sundhedsministeren fastsætter regler om opgørelse og betaling af kommunal aktivitetsbestemt medfinansiering i medfør af §§ 13 og 14.

Stk. 2. Indenrigs- og sundhedsministeren fastsætter regler om en øvre grænse for regionernes indtægter fra kommunal aktivitetsbestemt medfinansiering, jf. §§ 13 og 14, under hensyntagen til regionernes aktivitet. Hvis kommunernes betaling til en region efter §§ 13 og 14 overstiger den øvre grænse for den pågældende regions indtægter fra kommunal aktivitetsbestemt medfinansiering, tilfalder det overskydende beløb staten, jf. dog stk. 3.

Stk. 3. Indenrigs- og sundhedsministeren fastsætter regler om tilbageførsel til kommunerne af midler, som i et regnskabsår er tilfaldet staten efter bestemmelserne i stk. 2, og som kan tilskrives en produktivitet, der er højere end et af indenrigs- og sundhedsministeren forudsat niveau for det pågældende år i en eller flere regioner. Beregningen af merproduktivitet foretages af Indenrigs- og Sundhedsministeriet i året efter regnskabsåret.«

9. § 16 affattes således:

»§ 16. Et regionsråd kan i særlige tilfælde med tilladelse fra indenrigs- og sundhedsministeren fastsætte udviklingsbidraget i henhold til § 7 uanset bestemmelserne i § 7, stk. 2 og 3.«

10. Overskriften før § 22 affattes således:

»Overgangs-, regulerings- og ikrafttrædelsesbestemmelser«

11. Efter § 23 a indsættes:

»§ 23 b. Regionernes andel af det statslige tilskud efter § 3 for 2012 og i årene frem reguleres således, at regioner med et beregnet overskud på sundhedsområdet som følge af omlægningen, der skete med virkning fra tilskudsåret 2012, i forbindelse med vedtagelsen af lov om ændring af lov om regionernes finansiering (ændret kommunal medfinansiering af sundhedsvæsenet) betaler til regioner med et beregnet underskud som følge af samme omlægning. Overskud og underskud på sundhedsområdet for regionerne som følge af omlægningen beregnes af Indenrigs- og Sundhedsministeriet.«

§ 2

Loven træder i kraft dagen efter bekendtgørelsen i Lovtidende og har virkning fra tilskudsåret 2012.

§ 3

Regler fastsat i medfør af de hidtil gældende regler forbliver i kraft, indtil de ophæves af regler fastsat i medfør af denne lov.

Givet på Christiansborg Slot, den 14. juni 2011

Under Vor Kongelige Hånd og Segl

MARGRETHE R.

/ Bertel Haarder

Lov om ændring af lov om en aktiv beskæftigelsesindsats, lov om arbejdsløshedsforsikring m.v., lov om aktiv socialpolitik og lov om kommunal udligning og generelle tilskud til kommuner

(Virksomhedsrettet aktivering, ændring af refusionssystemet m.v.)

VI MARGRETHE DEN ANDEN, af Guds Nåde Danmarks Dronning, gør vitterligt:

Folketinget har vedtaget og Vi ved Vort samtykke stadfæstet følgende lov:

Beskæftigelsesministeriet

§ 1

I lov om en aktiv beskæftigelsesindsats, jf. lovbekendtgørelse nr. 1428 af 14. december 2009, som ændret ved § 1 i lov nr. 431 af 28. april 2010, § 4 i lov nr. 571 af 31. maj 2010 og § 25 i lov nr. 639 af 14. juni 2010, foretages følgende ændringer:

1. § 32, stk. 1 og 2, affattes således:

»Personer, der er omfattet af § 2, nr. 1-5, kan få tilbud om vejledning og opkvalificering, der kan bestå af følgende:

- 1) Uddannelser, der har hjemmel i lov, som udbydes generelt, og som umiddelbart er rettet mod beskæftigelse på arbejdsmarkedet, jf. stk. 5, og
- 2) uddannelser og kurser, der ikke er omfattet af nr. 1, samt særligt tilrettelagte projekter og uddannelsesforløb, herunder praktik under uddannelsesforløbet, danskundervisning og korte vejlednings- og afklaringsforløb.

Stk. 2. Personer, der er omfattet af § 2, nr. 7, og som modtager ledighedsydelse eller særlig ydelse efter §§ 74 og 74 i i lov om aktiv socialpolitik, kan få tilbud efter stk. 1, nr. 2.«

2. I § 32 indsættes som stk. 5:

»Stk. 5. Beskæftigelsesministeren fastsætter nærmere regler om, hvilke uddannelser der er omfattet af stk. 1, nr. 1, og kan herunder fravige betingelsen om, at uddannelsen umiddelbart skal være rettet mod beskæftigelse på arbejdsmarkedet.«

3. I § 36, stk. 1, ændres »§ 32, stk. 1, nr. 1« til: »§ 32, stk. 1, nr. 2«.

4. Kapitel 23 affattes således:

»Kapitel 23

Statens refusion til kommunerne

§ 117. Kommunen afholder endeligt udgifterne til vejledning, sagsbehandling og det individuelle kontaktføreløb, til udarbejdelse af jobplaner og til administration i øvrigt m.v. Kommunen afholder desuden endeligt udgifterne til godtgørelse efter § 75 c, til særlige aktiviteter efter § 7 og til lægeerklæringer.

Stk. 2. Uanset bestemmelsen i stk. 1 yder staten 100 pct. refusion af kommunernes udbetaling af bonus til andre aktører, der varetager indsatsen over for personer, der er henvist til andre aktører i 2009 eller tidligere, og som er omfattet af § 2, nr. 1. Dette gælder dog ikke for kommuner, der var bemyndiget til at varetage udøvelsen af statens aktive beskæftigelsesindsats efter bekendtgørelse nr. 1400 af 13. december 2006.

§ 118. Inden for et rådighedsbeløb, jf. stk. 2, refunderer staten 50 pct. af en kommunes udgifter for personer, der er omfattet af § 2, nr. 1-5 og 7, og som modtager ledighedsydelse eller særlig ydelse efter §§ 74 og 74 i i lov om aktiv socialpolitik, samt nr. 10, når udgiften angår

- 1) støtte til arbejdssøgende, der skifter bopæl i forbindelse med overtagelse af arbejde, jf. § 8,
- 2) tilbud efter kapitel 10, herunder deltagerbetaling,
- 3) undervisningsmaterialer efter §§ 76 og 77,
- 4) udgifter i forbindelse med partnerskabsaftaler efter § 81 a,
- 5) godtgørelse efter § 83,
- 6) 6 ugers selvvalgt uddannelse, deltagerbetaling samt kost og logi efter kapitel 8 a og § 73 b og
- 7) opkvalificering efter § 99 til personer, der ansættes uden løntilskud.

Stk. 2. Rådighedsbeløbet i stk. 1 opgøres til 13.700 kr. pr. år (2011-niveau) gange antallet af personer, der er omfattet af

§ 2, nr. 1-5, herunder personer, der deltager i tilbud efter kapitel 12, § 2, nr. 7, og som modtager ledighedsydelse eller særlig ydelse efter §§ 74 og 74 i i lov om aktiv socialpolitik, og personer, der modtager uddannelsesydelse efter kapitel 9 b i lov om arbejdsløshedsforsikring m.v. Antallet af personer efter 1. pkt. opgøres som antal helårspersoner i regnskabsåret.

§ 119. Staten refunderer 50 pct. af en kommunes udgifter for personer, der er omfattet af § 2, nr. 6, 8 og 9, når udgiften angår

- 1) støtte til arbejdssøgende, der skifter bopæl i forbindelse med overtagelse af arbejde, jf. § 8,
- 2) tilbud efter kapitel 10, herunder deltagerbetaling,
- 3) undervisningsmaterialer efter §§ 76 og 77,
- 4) udgifter i forbindelse med partnerskabsaftaler efter § 81 a,
- 5) godtgørelse efter § 83 og
- 6) opkvalificering efter § 99 til personer, der ansættes uden løntilskud.

§ 120. Staten refunderer 50 pct. af en kommunes udgifter for personer, der er omfattet af § 2, nr. 1-10, når udgiften angår

- 1) løntilskud efter kapitel 12, jf. dog § 121,
- 2) hjælpemidler efter §§ 76 og 77, jf. dog § 118, stk. 1, nr. 3, og § 119, nr. 3,
- 3) mentor efter §§ 78-81 og
- 4) befordringsgodtgørelse efter § 82.

Stk. 2. Staten refunderer kommunens udgifter til beskæftigelsestillæg efter § 45, stk. 3, med samme refusionsprocent, som kommunen er berettiget til for udgiften til kontant- og start-hjælp, jf. § 100 i lov om aktiv socialpolitik.

§ 121. Staten refunderer 65 pct. af en kommunes udgifter til løntilskud efter kapitel 12 for personer, der er omfattet af § 2, nr. 4.

§ 122. Staten refunderer 65 pct. af en kommunes udgifter til

- 1) tilskud til fleksjob efter § 71 og
- 2) tilskud til selvstændigt erhvervsdrivende efter § 75.

Stk. 2. Staten refunderer 50 pct. af en kommunes udgifter efter § 74.

Stk. 3. Kommunen har ikke ret til statsrefusion i en konkret sag for udgifter til tilskud til fleksjob, jf. stk. 1, hvis kommunen ikke har tilvejebragt grundlaget for afgørelsen om fleksjob, jf. § 70 a, eller for revurderingen af, om betingelserne for fleksjob fortsat er opfyldt, jf. § 74 c i lov om aktiv socialpolitik. Retten til statsrefusion bortfalder i en periode på 36 måneder. Perioden beregnes fra det tidspunkt, hvor visitationen eller revurderingen er foretaget eller skulle være foretaget. Ved beregning af perioden på 36 måneder medregnes perioder, hvor refusionen er bortfaldet efter §§ 100, 104 og 104 a i lov om aktiv socialpolitik.

§ 123. Staten refunderer 100 pct. af en kommunes udgifter til jobrotationsydelse efter § 98 a.

Stk. 2. Staten refunderer 100 pct. af en kommunes udgifter til løntilskud til arbejdsgivere, der indgår uddannelsesaftaler med voksne efter §§ 98 c-98 g.

Stk. 3. Staten refunderer 50 pct. af en kommunes udgifter til hjælpemidler m.v. efter § 100.

§ 124. Staten afholder en kommunes udgifter efter stk. 2 til udlændinge, der har fået opholdstilladelse, jf. stk. 3, hvis

- 1) personen inden 12 måneder efter datoen for opholdstilladelsen på grund af en betydelig og varig nedsat funktionsevne anbringes i døgnophold, dog kun indtil den pågældende i en sammenhængende periode på 2 år har klaret sig selv, eller
- 2) tilladelsen er meddelt en mindreårig asylansøger, dog højst indtil modtageren fylder 18 år eller barnets forældre får lovligt ophold her i landet.

Stk. 2. Udgifter efter stk. 1 omfatter

- 1) udgifter til løntilskud efter kapitel 12 til personer, der er omfattet af § 2, nr. 2-4, 6 og 7,
- 2) udgifter efter kapitel 14 til personer, der er omfattet af § 2, nr. 4 og 6,
- 3) udgifter efter § 74 til personer, der er omfattet af § 2, nr. 7, og
- 4) udgifter efter § 45, stk. 3, til personer, der er omfattet af § 2, nr. 2 og 3.

Stk. 3. Bestemmelsen i stk. 1 omfatter udlændinge, der har fået opholdstilladelse efter

- 1) udlændingelovens §§ 7 og 8,
- 2) udlændingelovens § 9 b,
- 3) udlændingelovens § 9, stk. 1, nr. 1 eller 2, som følge af tilknytning til en i Danmark fastboende person, når denne person selv har fået opholdstilladelse efter en af de bestemmelser, der er nævnt i nr. 1 og 2, eller når tilknytningen kan føres tilbage til en sådan person,
- 4) udlændingelovens § 9 c, stk. 1, når tilladelsen er givet til personer over 18 år, hvis fader eller moder har fået opholdstilladelse efter en af de bestemmelser, der er nævnt i nr. 1,
- 5) udlændingelovens § 9 c, stk. 1, når tilladelsen er meddelt en ægtefælle til eller et barn af en person med opholdstilladelse som nævnt i nr. 2,
- 6) udlændingelovens § 9 c, stk. 1 og 2, når tilladelsen er meddelt en asylsøgende udlænding,
- 7) udlændingelovens § 9 c, stk. 1, når tilladelsen er givet som følge af tilknytning til en mindreårig asylsøgende udlænding, som har fået opholdstilladelse efter udlændingelovens § 7 eller § 9 c, stk. 1, eller
- 8) udlændingelovens § 9 e.

§ 125. Staten yder forskudsrefusion af en kommunes refusionsberettigende udgifter efter denne lov.

§ 126. Opholdskommunen har adgang til refusion fra en tidligere opholdskommune efter § 9 c i lov om retssikkerhed og administration på det sociale område.

Regulering

§ 127. En gang årligt den 1. januar reguleres med satsreguleringsprocenten efter lov om en satsreguleringsprocent

- 1) beskæftigelsestillægget efter § 45,
- 2) løntilskud efter § 63,
- 3) beløbet efter § 71, stk. 3, og § 75, stk. 2,
- 4) jobrotationsydelse efter § 98 a og

5) rådighedsbeløbet efter § 118.

Stk. 2. Den maksimale timeløn efter § 55, stk. 2, reguleres procentuelt i overensstemmelse med den gennemsnitlige regulering af de offentlige lønskalæer.

Stk. 3. Løntilskuddet pr. time efter § 67 c skal beregnes på grundlag af den årligt regulerede maksimale dagpengesats, jf. lov om arbejdsløshedsforsikring m.v.«

§ 2

I lov om arbejdsløshedsforsikring m.v., jf. lovbekendtgørelse nr. 574 af 27. maj 2010, som ændret bl.a. ved lov nr. 118 af 17. februar 2009 og senest ved lov nr. 912 af 13. juli 2010, foretages følgende ændringer:

1. I § 82 a, stk. 1, indsættes efter »§ 55, stk. 1 og 2«: », og til uddannelsesyndelse, jf. § 52 g«.

2. § 82 a, stk. 3, 1. og 2. pkt., affattes således:

»Bidraget efter stk. 1 udgør 70 pct. af udgifterne til dagpenge eller uddannelsesyndelse. Under deltagelse i tilbud efter § 32, stk. 1, nr. 1, og kapitel 11 i lov om en aktiv beskæftigelsesindsats udgør bidraget dog 50 pct. af udgifterne til dagpenge.«

3. I § 82 a, stk. 4, 1. pkt., og stk. 5, indsættes efter »dagpenge«: »og uddannelsesyndelse«.

4. I § 82 a, stk. 4, 2. pkt., indsættes efter »dagpenge«: »eller uddannelsesyndelse«.

5. I § 85 c, stk. 3, nr. 1, ændres »50 pct.« til: »70 pct.«, og efter »§ 82 a, stk. 3, 1. pkt.« indsættes: »jf. dog stk. 5.«.

6. I § 85 c, stk. 3, nr. 3, indsættes efter »finansieringen«: »af dagpenge«.

7. § 85 c, stk. 5, affattes således:

»Stk. 5. ATP-bidraget for dagpengemodtagere, hvor kommunen bidrager til finansieringen af dagpenge med 50 pct. af dagpengeudgiften, jf. § 82 a, stk. 3, 2. pkt., og for dagpengemodtagere, der deltager i øvrige tilbud efter kapitel 10 i lov om en aktiv beskæftigelsesindsats, betales af dagpengemodtageren med 1/3 og statskassen med 2/3. Hver bidragsandel for en uge nedrundes til nærmeste hele kronebeløb.«

§ 3

I lov nr. 482 af 12. juni 2009 om ændring af lov om arbejdsløshedsforsikring m.v., lov om retssikkerhed og administration på det sociale område og forskellige andre love. (Sammenlægning af Arbejdsmarkedets Ankenævn med Ankestyrelsens Beskæftigelsesudvalg, finansiering af arbejdsløshedsdagpenge, arbejdsløsheds-kassernes vejledningspligt og tilsyn med kommunerne m.v.) foretages følgende ændring:

1. I § 15, stk. 3, udgår », 12 uger i 2011 og 8 uger i 2012«.

§ 4

I lov om aktiv socialpolitik, jf. lovbekendtgørelse nr. 946 af 1. oktober 2009, som ændret senest ved § 4 i lov nr. 573 af 31. maj 2010, foretages følgende ændringer:

1. § 100, stk. 1, 1. og 2. pkt., affattes således:

»Staten refunderer 30 pct. af kommunens udgifter til hjælp efter kapitel 4. Dog refunderer staten 50 pct. for personer, herunder personer under revalidering eller forrevalidering efter kapitel 6, der deltager i tilbud efter § 32, stk. 1, nr. 1, og kapitel 11 i lov om en aktiv beskæftigelsesindsats.«

2. I § 100, stk. 3, ændres »65 pct.« til: »50 pct.«

3. I § 100, stk. 4, ændres »§ 118, stk. 1« til: »§ 118, stk. 2«.

4. § 103 affattes således:

»§ 103. Staten refunderer 30 pct. af kommunens udgifter til revalideringsyndelse efter § 51, stk. 2, og § 52. Dog refunderer staten 50 pct. for personer, der deltager i tilbud efter § 32, stk. 1, nr. 1, i lov om en aktiv beskæftigelsesindsats, og 65 pct. for personer, der deltager i tilbud efter kapitel 11 i lov om en aktiv beskæftigelsesindsats.

Stk. 2. Staten refunderer 50 pct. af kommunens udgifter til boligtilskud til revalidering og forrevalidering med nedsat fysisk eller psykisk funktionsevne samt støtte til etablering af selvstændig virksomhed, jf. §§ 64, 64 a og 65.

Stk. 3. Beskæftigelsesministeren kan fastsætte nærmere regler om, hvornår kommunen opfylder betingelserne for at få 50 pct. og 65 pct. refusion, herunder om, hvilken dokumentation kommunen skal fremlægge.«

5. § 104, stk. 1, 1. og 2. pkt., affattes således:

»Staten refunderer 30 pct. af kommunens udgifter til ledighedsyndelse efter § 74 d, stk. 2, § 74 e, § 74 f og § 74 h. Dog refunderer staten 50 pct. for personer, der deltager i tilbud efter kapitel 11 i lov om en aktiv beskæftigelsesindsats.«

6. § 104, stk. 2, 1. og 2. pkt., affattes således:

»Staten refunderer 30 pct. af kommunens udgifter til den særlige ydelse efter § 74 i. Dog refunderer staten 50 pct. for personer, der deltager i tilbud efter kapitel 11 i lov om en aktiv beskæftigelsesindsats.«

7. § 104, stk. 3, affattes således:

»Stk. 3. Beskæftigelsesministeren kan fastsætte nærmere regler om, hvornår kommunen opfylder betingelserne for at få 50 pct. refusion efter stk. 1 og 2, herunder om, hvilken dokumentation kommunen skal fremlægge.«

8. I § 104 a, stk. 3, ændres »§ 121, stk. 4« til: »§ 122, stk. 3«.

Indenrigs- og Sundhedsministeriet

§ 5

I lov om kommunal udligning og generelle tilskud til kommuner, jf. lovbekendtgørelse nr. 561 af 19. juni 2009, som

ændret ved lov nr. 710 af 25. juni 2010, foretages følgende ændringer:

1. § 14, stk. 2, nr. 5, affattes således:

»5) kommunale mer- eller mindreudgifter som følge af udviklingen i kommunernes reale udgifter til kontanthjælp, ledighedsydelse, orlovsydelse til kontanthjælpsmodtagere, aktivering af kontanthjælps- og ledighedsydelsesmodtagere, revalidering, driftsudgifter til aktivering af sygedagpengemodtagere og forsikrede ledige samt driftsudgifter i forbindelse med selvvalgt uddannelse, kommunale udgifter til danskundervisning til udlændinge og introduktionsydelse og aktivering efter kapitel 4 og 5 i lov om integration af udlændinge i Danmark, førtids-pension og erhvervsgrunduddannelse i tilskudsåret og«

2. I § 23 a, stk. 1, ændres »stk. 2-5« til: »stk. 2-7«.

3. I § 23 a indsættes efter stk. 2 som nye stykker:

»Stk. 3. Beskæftigelsestilskuddet omfatter kommunernes nettoudgifter til arbejdsløshedsgapenge, uddannelsesydelse, løntilskud til arbejdsgivere, der ansætter forsikrede ledige i løntilskudsjob, personlig assistance til handicappede, befordringsgodtgørelse til forsikrede ledige og hjælpemidler bortset fra undervisningsmaterialer til forsikrede ledige og beskæftigede.

Stk. 4. Indenrigs- og sundhedsministeren fastsætter efter forhandling med beskæftigelsesministeren regler om beregningsgrundlaget for opgørelsen af de kommunale nettoudgifter omfattet af beskæftigelsestilskuddet.«

Stk. 3-6 bliver herefter stk. 5-8.

4. I § 23 a, stk. 5, der bliver stk. 7, ændres »efter stk. 4« til: »efter stk. 6«.

§ 6

Stk. 1. Loven træder i kraft den 1. januar 2011.

Stk. 2. Loven har virkning for udgifter til tilbud, ydelser og aktiviteter m.v., der vedrører perioder efter lovens ikrafttræden.

Stk. 3. Uanset § 82 a, stk. 4, i lov om arbejdsløshedsforsikring m.v. som ændret ved denne lovs § 2, nr. 3 og 4, bidrager kommunerne ikke til finansieringen af dagpenge og uddannelsesydelse for de sammenlagt første 12 uger i 2011 og 8 uger i 2012. I disse perioder finder § 85 c, stk. 3, i lov om arbejdsløshedsforsikring m.v. som ændret ved denne lovs § 2, nr. 5 og 6, tilsvarende anvendelse.

Stk. 4. Indenrigs- og sundhedsministeren yder i 2011 og 2012 et særligt tilskud til de kommuner, der som følge af ændringer i refusion og tilskud, jf. denne lovs §§ 1, 2, 4 og 5 samt det af Folketinget den 17. december 2010 vedtagne forslag til lov om ændring af lov om sygedagpenge. (Ændring af refusionssatser) og det af Folketinget den 17. december 2010 vedtagne forslag til lov om ændring af lov om en aktiv beskæftigelsesindsats. (Prisloft på 6 ugers selvvalgt uddannelse), samlet har et byrdefordelingsmæssigt tab, som af Indenrigs- og Sundhedsministeriet er beregnet til at overstige 0,05 pct. af kommunens beskatningsgrundlag for 2011 og 0,1 pct. af kommunens beskatningsgrundlag for 2012.

Stk. 5. Indenrigs- og sundhedsministeren udbetaler i 2011 en foreløbig kompensation til kommunerne for kommunale merudgifter som følge af denne lov. Kompensationen udbetales i månedlige rater, dog således, på en sådan måde at raterne for januar, februar og marts 2011 udbetales den 1. april 2011. Den foreløbige kompensation opgøres som:

- 1) Forskellen mellem det beregnede beskæftigelsestilskud for 2011 efter de hidtidige regler og en fornyet beregning af beskæftigelsestilskuddet for 2011, jf. § 23 a, stk. 2, i lov om kommunal udligning og generelle tilskud til kommuner som følge af denne lov og det af Folketinget den 17. december 2010 vedtagne forslag til lov om ændring af lov om en aktiv beskæftigelsesindsats. (Prisloft på 6 ugers selvvalgt uddannelse).
- 2) En foreløbig beregning af en midtvejsregulering af den kommunale budgetgaranti som følge af denne lov, jf. § 14, stk. 2, nr. 5, i lov om kommunal udligning og generelle tilskud til kommuner.
- 3) En foreløbig beregning af midtvejsreguleringen af statens tilskud til kommunerne som følge af denne lov og det af Folketinget den 17. december 2010 vedtagne forslag til lov om ændring af lov om sygedagpenge. (Ændring af refusionssatser), jf. § 14, stk. 2, nr. 4, i lov om kommunal udligning og generelle tilskud til kommuner.

Stk. 6. Den foreløbige kompensation opgøres af indenrigs- og sundhedsministeren.

§ 7

Beskæftigelsesministeren kan fastsætte nærmere regler om overgangs- og efterreguleringsordninger for opgørelse af kommunernes bidrag til dagpenge og uddannelsesydelse, jf. § 82 a i lov om arbejdsløshedsforsikring m.v. som ændret ved denne lovs § 2, nr. 1-4.

Givet på Marselisborg Slot, den 22. december 2010

MARGRETHE R.

/ Inger Støjberg

Bekendtgørelse af lov om kommunal indkomstskat

Herved bekendtgøres lov om kommunal indkomstskat, jf. lovbekendtgørelse nr. 199 af 24. marts 2003, med de ændringer, der følger af § 6 i lov nr. 1386 af 20. december 2004, lov nr. 1430 af 22. december 2004, § 22 i lov nr. 386 af 27. maj 2005, § 6 i lov nr. 425 af 6. juni 2005, § 100 i lov nr. 428 af 6. juni 2005, § 8 i lov nr. 430 af 6. juni 2005, § 4 i lov nr. 549 af 24. juni 2005, § 10 i lov nr. 404 af 8. maj 2006 og lov nr. 495 af 7. juni 2006.

Den bekendtgjorte lovtekst gælder først fuldt ud fra den 1. januar 2007, jf. § 2 i lov nr. 495 af 7. juni 2006, der gengives i bekendtgørelsens slutning.

Afsnit I

Skat af personer

§ 1. Pligt til at svare kommunal indkomstskat påhviler enhver person, der er indkomstskattepligtig til staten efter § 1, jf. §§ 3-5, i kildeskatteloven.

Stk. 2. Med hensyn til den kommunale skattepligts indtræden og ophør gælder reglerne om indtræden og ophør af indkomstskattepligt til staten, jf. afsnit II i kildeskatteloven.

§ 2. Skattepligtige personer svarer for kalenderåret kommunal indkomstskat til den kommune (skattekommunen), hvor de har bopæl eller i mangel af bopæl har ophold den 5. september forud for det pågældende kalenderår. Den, hvis tilstedeværelse i en kommune skyldes indkaldelse til militærtjeneste eller anbringelse i et sygehus, i en institution for sindslidende eller åndssvage eller i fængsel eller lignende, og som samtidig har bopæl i en anden kommune, svarer skat til denne anden kommune som skattekommune. Har en person i øvrigt samtidig bopæl i to eller flere kommuner, er hans skattekommune den af kommunerne, hvor han må anses for at have sin hovedbopæl. Indenrigs- og sundhedsministeren træffer i tvivlstilfælde den endelige administrati-

ve afgørelse med hensyn til spørgsmålet om, i hvilken kommune en person må anses for at have sin hovedbopæl.

Stk. 2. Skattepligtige personer, der gør tjeneste eller varigt opholder sig om bord på skibe med hjemsted her i landet, og som hverken har bopæl eller ophold i nogen kommune den 5. september forud for det pågældende kalenderår, svarer kommunal indkomstskat til den kommune, der på denne dato nærmest må betragtes som deres hjemstedskommune. I tvivlstilfælde træffer indenrigs- og sundhedsministeren den endelige administrative afgørelse.

Stk. 3. Kommunalbestyrelsen i en kommune, der mener, at den for en skatteyder udpegede skattekommune ikke er den rette, jf. stk. 1 og 2, kan, for så vidt angår personer, der var skattepligtige den 5. september forud for det pågældende kalenderår, inden den 1. marts i kalenderåret rejse indsigelse herimod. Ved indtræden af skattepligt efter stk. 6 kan indsigelse rejses 5 måneder efter skattepligtens indtræden. En skatteyder kan rejse tilsvarende indsigelse indtil 3 måneder efter, at der er givet ham underretning om, hvilken kommune der anses for hans skattekommune. Opnås der ikke enighed mellem kommunerne eller med skatteyderen om, hvilken kommune der skal anses for skattekommune, af-

gøres spørgsmålet af told- og skatteforvaltningen. En skatteyder kan indbringe sagen for domstolene inden for 6 måneder efter, at der er givet skatteyderen underretning om den administrative afgørelse.

Stk. 4. En skattepligtig person, der er omfattet af § 1, nr. 4, i kildeskatteloven, svarer for det eller de kalenderår, der følger efter udrejsen, i stedet for sædvanlig kommunal indkomstskat et skattebeløb, der fastsættes på grundlag af de regler, der gælder for beregningen af kommunal indkomstskat i Københavns Kommune. Hvis den pågældende er medlem af folkekirken, indgår også de regler, der gælder for beregningen af kirkeskat i Københavns Kommune, i fastsættelsen af skattebeløbet, jf. dog stk. 5. Skattebeløbet tilfalder statskassen, idet der dog for det kalenderår, i hvilket tilbageflytning her til landet måtte finde sted, sker fordeling af skattebeløbet efter reglerne i nærværende lovs § 3. Såfremt tilbageflytning finder sted efter den 5. september, svares den kommunale indkomstskat for det følgende kalenderår til den kommune, hvor skatteyderen på tidspunktet for tilbageflytningen har den i § 2 nævnte tilknytning.

Stk. 5. En person fritages for den del af skattebeløbet efter stk. 4, der fastsættes på grundlag af de regler, der gælder for beregning af kirkeskat i Københavns Kommune, når det dokumenteres, at den pågældende har forpligtet sig til at yde bidrag af mindst samme størrelse til en menighed under Dansk Kirke i Udlandet eller Dansk Sømandskirke i fremmede Havne. Kirkeministeren kan fastsætte nærmere regler herom.

Stk. 6. Ved skattepligts indtræden i kalenderåret svarer skatteyderen kommunal indkomstskat til den kommune, hvor han på tidspunktet for skattepligtens indtræden har den tilknytning, der er nævnt i denne paragraf. Indtræder skattepligten i tiden fra den 6. september til den 31. december, svares også den kommunale indkomstskat for det følgende kalenderår til denne kommune.

Stk. 7. Er det ikke muligt efter foranstående bestemmelser at afgøre, til hvilken kommune en person skal svare kommunal indkomstskat, svares skatten til den kommune, der nærmest må betragtes som den pågældendes hjemstedskommune. I tvivlstilfælde træffer indenrigs- og sundhedsministeren den endelige administrative afgørelse.

§ 3. Fraflytter en skatteyder skattekommunen, således at bopælen i denne kommune opgives, fordeler staten en andel af den kommunale indkomstskat, der påhviler skatteyderen, til tilflytningskommunen. Dette gælder dog kun, hvis bopælen i tilflytningskommunen bevares i mindst 3 måneder.

Stk. 2. Andelen fastsættes forholdsmæssigt på grundlag af den periode, hvori skatteyderen ifølge oplysningerne i det centrale skatteyderregister (CSR) har haft bopæl i tilflytningskommunen, idet periodens varighed regnes fra begyndelsen af det kvartal, der følger efter fraflytningen og indtil udgangen af det kvartal, hvori der eventuelt sker fraflytning. Varigheden regnes dog fra flyttedagen, hvis flytningen sker den første dag i et kvartal.

Stk. 3. Flytter skatteyderen fra tilflytningskommunen til en anden kommune end skattekommunen, skal også den nye tilflytningskommune have andel i kommuneskatten efter reglerne i stk. 1 og 2.

Stk. 4. Fordelingen efter stk. 1-3 kan undlades, hvis det af administrative grunde findes uhensigtsmæssigt at foretage den.

Stk. 5. Indenrigs- og sundhedsministeren kan fastsætte nærmere regler om afregningen af de beløb, der tilkommer en andelsberettiget kommune.

§§ 3a og 4. (Ophævet)

§ 5. Kommunal indkomstskat beregnes på grundlag af den i henhold til personskatteloven opgjorte skattepligtige indkomst. Skatten ned sættes efter personskattelovens §§ 10-12, jf. til dels § 9.

Stk. 2. Den indkomst, hvoraf kommunal indkomstskat beregnes, afrundes efter samme regler som gælder for afrunding af den indkomst, hvoraf skatten til staten beregnes.

Stk. 3. Omfatter indkomstansættelsen for en person en kortere periode end et år, beregnes og svares indkomstskatten efter tilsvarende regler som fastsat for indkomstskatten til staten.

§ 6. Kommunal indkomstskat svares med en udskrivningsprocent, der fastsættes af kommunalbestyrelsen for det pågældende kalenderår, og som skal angive forholdet mellem på den ene side de beløb, der skal udskrives som kommunal indkomstskat, og på den anden side det udskrivningsgrundlag, som kommunen har lagt til grund for budgettet, jf. § 7, stk. 1. Fremkommer der ved

beregningen af udskrivningsprocenten flere decimaler, forhøjes den første med 1, og de øvrige bortkastes.

§ 6 a. (Ophævet).

§ 7. Kommunalbestyrelsen kan vælge at budgettere enten med deres eget skøn over udskrivningsgrundlaget for kommunal indkomstskat og kirkeskat eller med et statsgaranteret udskrivningsgrundlag for kommunal indkomstskat og kirkeskat.

Stk. 2. For kommuner, der har valgt at budgettere med deres eget skøn over udskrivningsgrundlaget, foretages afregning efter § 15 og § 16, stk. 1-4.

Stk. 3. For kommuner, der har valgt at budgettere med det statsgaranterede udskrivningsgrundlag, foretages afregning efter § 15 og § 16, stk. 4.

Stk. 4. Det statsgaranterede udskrivningsgrundlag fastsættes ud fra en opgørelse af kommunens udskrivningsgrundlag for året 2 år forud for beregningsåret reguleret med en fremskrivningsprocent for udviklingen i det kommunale udskrivningsgrundlag. Indenrigs- og sundhedsministeren fastsætter bestemmelser om fremskrivningsgrundlaget for kommunernes udskrivningsgrundlag. Indenrigs- og sundhedsministeren giver meddelelse om det statsgaranterede udskrivningsgrundlag senest den 1. juli i året forud for det indkomstår, det vedrører. Fremskrivningsprocenten for kommunernes statsgaranterede udskrivningsgrundlag fastsættes af finansministeren med tilslutning fra Folketingets Finansudvalg.

§ 7 a. (Ophævet).

Afsnit II

Skat af begrænset skattepligtige m.v.

§ 8. (Ophævet)

§ 9. Udligningsbeløb, som Danmark modtager fra Sverige efter artikel 6 i aftale mellem Kongeriget Danmark og Kongeriget Sverige om visse skattespørgsmål af 29. oktober 2003, for fysiske personer, der er hjemmehørende i Danmark, og som erhverver indkomst fra personligt arbejde i tjenesteforhold i Sverige, skal tilfalde den skattepligtiges skattekommune.

Stk. 2. Skatteministeren fastsætter efter forhandling med indenrigs- og sundhedsministeren

de nærmere regler for statskassens afregning med kommunerne af de dem i henhold til nærværende paragraf tilkommende beløb.

Afsnit III

Skat af aktieselskaber m.v.

§ 10. Selskaber, foreninger og fonde m.v. svarer indkomstskat i henhold til selskabsskatteloven og fondsbeskatningsloven.

Stk. 2. Den i § 23 i selskabsskatteloven og den i § 13 i fondsbeskatningsloven omhandlede kommunale andel af indkomstskatten tilfalder den eller de kommuner, hvori selskabet, foreningen m.v. driver virksomhed den 1. april i kalenderåret efter indkomståret eller ved et forskudt indkomstår den 1. april i kalenderåret efter det kalenderår, som det forskudte indkomstår træder i stedet for. Sker beskatning efter bestemmelserne i selskabsskattelovens § 7, tilfalder andelen den eller de kommuner, hvori virksomheden er drevet.

Stk. 3. Virksomhed anses for drevet i den eller de kommuner, i hvilke selskabet, foreningen m.v. oppebærer indtægt af fast ejendom eller har selvstændige kontor-, forretnings- eller lagerlokaler med dér beskæftiget personale eller har selvstændige produktions- eller driftsanlæg. Virksomhed ved transport af personer eller gods på land anses dog alene drevet i den § 12, stk. 1, omhandlede kommune og virksomhed ved havfiskeri alene i den kommune, hvor vedkommende fartøj må anses for nærmest hjemmehørende. Såfremt den foran i stk. 2 omhandlede andel ikke overstiger 25.000 kr., anses virksomhed i alle tilfælde alene for drevet i den § 12, stk. 1, omhandlede kommune, og det samme gælder, såfremt ingen anden kommune efter foranstående bestemmelser kan komme i betragtning. Beløbet reguleres efter personskattelovens § 20, dog således, at det regulerede beløb afrundes opad til nærmeste kronebeløb, der kan deles med 1.000.

§ 11. Anses efter § 10, stk. 3, virksomhed for drevet i flere kommuner, fordeles, medmindre de berettigede kommuner træffer anden aftale, den i § 10, stk. 2, nævnte andel af indkomstskatten m.v. mellem kommunerne i forhold til summen af de lønninger, herunder også tantiemer og overskudsandele, som i det sidst forløbne regnskabsår er blevet udbetalt til de ved virksomhe-

den i hver af de pågældende kommuner beskæftigede personer.

Stk. 2. Dersom den i stk. 1 nævnte fordelingsregel ikke er anvendelig og der ikke mellem kommunerne kan opnås enighed om fordelingen, fastsætter Fordelingsnævnet, jf. § 12 a, efter hvilke forhold fordelingen skal ske.

Stk. 3. Beløb på mindre end 3.000 kr., der efter stk. 1 og 2 tilkommer en kommune som andel af den kommunale andel af indkomstskatten efter § 10, stk. 2, afregnes dog ikke. Sådanne beløb tilfalder ubeskåret den kommune, der er nævnt i § 12, stk. 1. Beløbet reguleres efter personskattelovens § 20, dog således, at det regulerede beløb afrundes opad til nærmeste kronebeløb, der kan deles med 1.000.

Stk. 4. Staten udbetaler i et budgetår til den enkelte kommune den kommunale andel af skat af aktieselskaber m.v. efter selskabsskatteloven og af fonde efter fondsbeskatningsloven vedrørende indkomståret 3 år før budgetåret samt reguleringer vedrørende tidligere indkomstår.

Stk. 5. Det i stk. 4 nævnte beløb afregnes med en tolvtedel i hver måned i budgetåret.

§ 12. Det påhviler den kommune, hvor den juridiske person er hjemmehørende, at forestå opgørelsen af fordelingen i henhold til § 11 af den kommunale andel af indkomstskatten mellem de berettigede kommuner. Fordelingsnævnet, jf. § 12 a, kan bestemme, at en anden kommune, hvortil den pågældende virksomhed må anses for nærmere knyttet, skal forestå opgørelsen af fordelingen.

Stk. 2. De kommuner, der anser sig for berettigede til andel i skatten fra et selskab eller en forening m.v., skal inden udgangen af september måned i det kalenderår, der følger efter indkomståret, eller ved et forskudt indkomstår inden udgangen af september måned i kalenderåret efter det kalenderår, som det forskudte indkomstår træder i stedet for, anmelde dette til den kommune, der er nævnt i stk. 1. Særskilt anmeldelse herom er dog ikke nødvendig, hvis der er indgivet anmeldelse med virkning for et tidligere indkomstår eller skatteår, og denne anmeldelse ikke senere er annulleret enten af kommunen selv eller af den kommune, der er nævnt i stk. 1. Er den kommune, der er nævnt i stk. 1, i øvrigt bekendt med, at vedkommende selskab eller forening m.v. i det pågældende indkomstår tillige har drevet en væsentlig del af sin virksomhed i andre kommuner, inddrages disse i fordelingen.

Stk. 3. Mener en kommune, at den med urette er holdt uden for fordelingen, eller at en anden kommune med urette er medtaget ved fordelingen, eller anser kommunen fordelingen for at være urigtig, kan spørgsmålet inden 3 måneder efter, at der givet meddelelse om fordelingsopgørelsen indbringes for fordelingsnævnet.

Stk. 4. Indenrigs- og sundhedsministeriet fastsætter regler om afregningen af beløb til de berettigede kommuner, jf. stk. 1. Der kan herunder fastsættes regler om rentetillæg til beløb, der afregnes fra en kommune til en anden.

§ 12 a. Fordelingsnævnet træffer afgørelser i de sager, der er omhandlet i § 11, stk. 3, § 12, stk. 1, 2, punktum, og i § 12, stk. 3.

Stk. 2. Fordelingsnævnet består af 7 medlemmer, der udpeges for 4 år ad gangen af indenrigs- og sundhedsministeren. Ministeren udpeger for manden. Af de øvrige medlemmer udpeges 4 efter indstilling fra Kommunernes Landsforening, 1 efter indstilling fra Københavns Kommunalbestyrelse og 1 efter indstilling fra Frederiksberg Kommunalbestyrelse.

Stk. 3. Indenrigs- og sundhedsministeren kan fastsætte en forretningsorden for nævnet.

§ 13. Bestyrelser for selskaber, foreninger m.v. er pligtige på forlangende at give kommunalbestyrelsen i den kommune, der foretager fordelingen, og fordelingsnævnet de oplysninger, der er nødvendige for fordelingsforetagelse. Vægrer nogen sig ved at efterkomme et sådant forlangende, kan indenrigs- og sundhedsministeren om fornødent fremtvinge pligtens efterkomelse ved pålæg af en daglig bøde. Bøderne, der tilfalder statskassen, kan inddrives ved udpantning.

Stk. 2. Bestemmelsen i stk. 1 finder dog kun anvendelse, når oplysningerne ikke er tilgængelige i indkomstregisteret eller told- og skatteforvaltningen ikke på kommunalbestyrelsens anmodning har kunnet levere de oplysninger, der er nødvendige for at kunne foretage fordelingen. Den kommune, der foretager fordelingen, og fordelingsnævnet kan med henblik på fordelingsforetagelse få terminaladgang til de nødvendige oplysninger i indkomstregisteret.

Afsnit IV

Skattens opkrævning og afregning m.v.

§ 14. For opkrævning af kommunal indkomst-

skat af personer samt af kirkeskat gælder de i kil-deskatteloven indeholdte bestemmelser.

§ 15. Staten udbetaler til den enkelte kommu-ne ved begyndelsen af hver måned et beløb til foreløbig dækning af kommunal indkomstskat og kirkeskat. Den månedlige udbetaling skal svare til en tolvtedel af det årlige beløb, der efter det for kommunen vedtagne årsbudget udgør dens indtægt ved indkomstskat og kirkeskat af personer.

§ 16. For kommuner, der har valgt at budgette-re med deres eget skøn over udskrivningsgrund-laget, foretages en opgørelse af henholdsvis de kommunale indkomstskatter og kirkeskatten pr. 1. maj i året 2 år efter kalenderåret.

Stk. 2. Efterreguleringsbeløbet for henholdsvis kommunal indkomstskat og kirkeskatten opgø-res som skatten, der opgøres ved beregningen af slutskat for et kalenderår, herunder beløb, der som følge af ændringer i skatteansættelser er ført i tilgang eller til afgang, fratrukket summen af de månedlige beløb, der efter § 15 er udbetalt til kommunen i det pågældende kalenderår. Eventuel afregning af efterreguleringsbeløb sker med en tredjedel hver i månederne januar, februar og marts i året 3 år efter dette kalenderår.

Stk. 3. Positive og negative efterreguleringsbe-løb med tillæg af efterreguleringsbeløb i henhold til lov om kommunal udligning og generelle til-skud til kommuner, der overstiger 3 pct. af summen af de månedlige beløb, der efter § 15 er ud-betalt til kommunen for det pågældende kalen-derår, forhøjes med et tillæg, der beregnes af den overskydende del af efterreguleringsbeløbet in-klusiv efterreguleringsbeløb i henhold til lov om kommunal udligning og generelle tilskud til kommuner med en procent, der svarer til 3 gange Nationalbankens diskonto den 1. juli året forud for kalenderåret.

Stk. 4. Staten afregner som led i afregningen efter § 15 og nærværende bestemmelse over for kommunen en andel af virksomhedsskatten efter virksomhedsskattelovens § 10, stk. 2, der beregnes med udskrivningsprocenten for kommunal indkomstskat og kirkeskat af den del af virksom-hedernes overskud, hvoraf der skal betales virk-somhedsskat. Dette gælder, uanset om virksom-hedsskatteprocenten er lavere end udskrivnings-procenten for kommunal indkomstskat og kirke-skat. Ved afregningen af slutskatten skal kom-munen betale staten et beløb, der beregnes med

udskrivningsprocenten for kommunal indkomst-skat og kirkeskat af beregningsgrundlaget for den virksomhedsskat, der efter virksomheds-skattelovens § 10, stk. 3, og § 13, stk. 1, fradra-ges i de skattepligtiges slutskatter. 1. og 3. pkt. finder tilsvarende anvendelse på konjunkturud-ligningsskat efter virksomhedsskattelovens § 22 b og indkomstudligning efter virksomhedsskat-telovens § 22 d. Reglerne i 3. pkt. finder tilsva-rende anvendelse på beløb, der anses for indbet-alt acontoskat efter afskrivningslovens § 40 C, stk. 7-9.

§ 16 a. (Ophævet).

§ 16 b. (Ophævet).

§ 17. Med hensyn til virkningerne af urigtig selvangivelse, pligten til rettidig indbetaling af kommunal indkomstskat og kirkeskat uanset klage over eller indsigelse imod indkomstansæt-telsen af skatte- og afgiftsbeløb, ydelse af rente-godtgørelse m.v. finder reglerne i statskattelov-givningen tilsvarende anvendelse.

§§ 17 a. - d. (Ophævet).

Afsnit V

Ikrafttræden m.v.

§ 18. Indenrigs- og sundhedsministeren fast-sætter de nærmere regler for gennemførelsen af bestemmelserne i nærværende lov.

§ 19. (Ikrafttrædelsesbestemmelse. Udeladt).

§ 20. Denne lov gælder ikke for Færøerne og Grønland.

Lov nr. 495 af 7. juni 2006 om ændring af lov om kommunal indkomstskat (Omlægning og forenklinger i indkomstskattereglerne som led i udmøntning af aftalen om en kommunal finan-sieringsreform), indeholder følgende ikrafttræ-delses- og overgangsbestemmelser:

§ 2

Stk. 1. Loven træder i kraft den 1. januar 2007.

Stk. 2. §§ 6 og 7 i lov om kommunal indkomst-skat som affattet ved denne lovs § 1, nr. 9 og 11, finder anvendelse fra dagen efter bekendtgørel-sen i Lovtidende.

Stk. 3. § 11, stk. 1-3, i lov om kommunal ind-komstskat som affattet ved denne lovs § 1, nr. 13, finder anvendelse fra og med fordelingen af

kommunale andele af selskabsskatter vedrørende indkomståret 2005. Efterreguleringer af fordeling af kommunale andele af selskabsskatter vedrørende indkomståret 2004 og tidligere indkomstår sker efter reglerne i §§ 10-13 i lov om kommunal indkomstskat, jf. lovbekendtgørelse nr. 199 af 24. marts 2003, med de ændringer, der følger af § 1 i lov nr. 1430 af 22. december 2004 og § 10 i lov nr. 404 af 8. maj 2006.

§ 3

Stk. 1. For skatteåret 2007 reguleres fastsættelse af udskrivningsprocenten efter § 1 i lov om begrænsninger i den kommunale skatteudskrivning for 2007 og regulering af de kommunale bidrag til regionerne i 2007.

Stk. 2. Fremkommer der ved beregning af ud-

skrivningsprocenten for 2008 flere decimaler, afrundes udskrivningsprocenten til en decimal. Hvis den anden decimal er 5 eller mere, forhøjes den første med 1, og den anden og efterfølgende decimaler bortfalder. Hvis den anden decimal er 4 eller mindre, bortfalder den anden og efterfølgende decimaler.

Stk. 3. Kommunale andele af afgifter af pensionsordninger m.v. indbetalt før den 1. januar 2007 afregnes til staten.

Stk. 4. Indenrigs- og sundhedsministeren fastsætter regler for afregning til kommunerne af kommunale andele af selskabsskatter vedrørende indkomstårene 2004, 2005 og 2006 samt efterreguleringer vedrørende tidligere indkomstår for kommuner, der pr. 1. januar 2007 er blevet delt.

Indenrigs- og Sundhedsministeriet, den 26. juni 2006

LARS LØKKE RASMUSSEN

/ Søren H. Thomsen

Bekendtgørelse af lov om kommunal ejendomsskat

Herved bekendtgøres lov om kommunal ejendomsskat, jf. lovbekendtgørelse nr. 724 af 26. juni 2006, med de ændringer, der følger af § 1 i lov nr. 1554 af 20. december 2006 og § 147 i lov nr. 1336 af 19. december 2008.

Kapitel I

Grundskyld

§ 1. Af de i en kommune beliggende faste ejendomme, for hvilke der i medfør af lov om vurdering af landets faste ejendomme er foretaget ansættelse af grundværdien, svares til kommunen en afgift, der benævnes grundskyld.

Stk. 2. Grundskyld pålignes de afgiftspligtige ejendomme med en bestemt promille af den afgiftspligtige grundværdi. Ved den afgiftspligtige grundværdi forstås den laveste af følgende værdier:

- 1) Ejendommens grundværdi efter fradrag for forbedringer, således som disse beløb er fastsat ved de i afsnit C og D i lov om vurdering af landets faste ejendomme omhandlede ansættelser, og reduktion for fritagelser for grundskyld efter §§ 7 og 8.
- 2) Den afgiftspligtige grundværdi for ejendommen, der dannede grundlag for påligningen af grundskyld det foregående skatteår, forhøjet med en reguleringsprocent.

Stk. 3. Reguleringsprocenten, jf. stk. 2, nr. 2, opgøres som den skønnede stigning i det samlede kommunale udskrivningsgrundlag for skatteåret tillagt 3 pct. Den skønnede stigning for udskrivningsgrundlaget fastsættes af finansministeren med tilslutning fra Folketingets Finansudvalg. Reguleringsprocenten kan højst udgøre 7 pct.

Stk. 4. For nye grunde som nævnt i stk. 2 og grunde som nævnt i stk. 2, hvor der er sket æn-

dring af ejendommens areal, anvendelse eller planforhold, og hvor told- og skatteforvaltningen har foretaget en ansættelse efter vurderingslovens § 33, stk. 16, 17 eller 18, anvendes denne ansættelse efter fradrag for forbedringer og reduktion for fritagelser for grundskyld som udgangspunkt for beregningen af det afgiftspligtige grundlag efter stk. 2, nr. 2. Ved beregningen fremskrives ansættelsen for det seneste år, hvor grundværdien efter fradrag for forbedringer og reduktion for fritagelser for grundskyld, jf. stk. 2, nr. 1, udgjorde den afgiftspligtige grundværdi, til skatteårets niveau, med reguleringsprocenten for de mellemliggende år, jf. stk. 3. 1. og 2. pkt. finder tilsvarende anvendelse, hvor en ejerlejligheds fordelingstal ændres, og hvor told- og skatteforvaltningen har foretaget en ansættelse efter vurderingslovens § 33, stk. 16.

Stk. 5. For afgiftspligtige grunde som nævnt i stk. 2, hvor der er sket ændring af fradraget for forbedringer, anvendes grundværdien med det ændrede fradrag for forbedringer som udgangspunkt for beregningen af det afgiftspligtige grundlag efter stk. 2, nr. 2. Ved beregningen fremskrives ansættelsen for det seneste år, hvor grundværdien efter fradrag for forbedringer og reduktion for fritagelser for grundskyld, jf. stk. 2, nr. 1, udgjorde den afgiftspligtige grundværdi til skatteårets niveau, med reguleringsprocenten for de mellemliggende år, jf. stk. 3.

Stk. 6. For afgiftspligtige grunde som nævnt i stk. 2, hvor der er sket ændring af fritagelser for grundskyld efter §§ 7 og 8, anvendes grundvær-

dien med de ændrede fritagelser som udgangspunkt for beregningen af det afgiftspligtige grundlag efter stk. 2, nr. 2. Ved beregningen fremskrives ansættelsen for det seneste år, hvor grundværdien efter fradrag for forbedringer og reduktion for fritagelser for grundskyld, jf. stk. 2, nr. 1, udgjorde den afgiftspligtige grundværdi til skatteårets niveau, med reguleringsprocenten for de mellemliggende år, jf. stk. 3.

§ 2. Kommunalbestyrelsen fastsætter i forbindelse med den endelige vedtagelse af kommunens årsbudget grundskyldpromillen. Grundskyldpromillen skal udgøre mindst 16 og højst 34. Af ejendomme, som på tidspunktet for den vurdering, der lægges til grund for skatteberegningen, må anses for benyttet til landbrug, gartneri, planteskole, frugtplantage eller skovbrug, jf. § 33, stk. 1, i vurderingsloven, opkræves grundskyld med en promille, der er 9,7 promillepoint lavere end den fastsatte grundskyldpromille, jf. stk. 2, 2. pkt.

Stk. 2. I kommuner, hvor grundskyldpromillen er fastsat til mere end 22, opkræves grundskylden med 12,3 promille af den afgiftspligtige grundværdi af ejendomme, som på tidspunktet for den vurdering, der lægges til grund for skatteberegningen, må anses for benyttet til landbrug, gartneri, planteskole, frugtplantage eller skovbrug, jf. § 33, stk. 1, i vurderingsloven. Den afgiftspligtige grundværdi, der er nævnt i 1. pkt., opgøres for ejendomme, der anvendes til landbrug, gartneri, planteskole eller frugtplantage, som den samlede afgiftspligtige grundværdi bortset fra den afgiftspligtige grundværdi, der er fastsat for stuehuset med tilhørende grund og have.

§§ 3-6. (Ophævet).

§ 6 A. Efter begæring af ejere af ejendomme, der på tidspunktet for den vurdering, som lægges til grund ved skatteberegningen, benyttedes til landbrug, gartneri, planteskole eller frugtplantage, ydes der henstand med betaling af grundskyld, såfremt ejendommen er beliggende inden for områder, der er omfattet af en godkendt byudviklingsplans yderzone eller mellemzone eller en godkendt byplans landbrugszone. For ejendomme, der ligger i yder- eller landbrugszoner, ydes der ikke henstand med grundskyld, der vedrører skatteåret 1969-70 og følgende skatteår.

Stk. 2. Der kan alene ydes henstand med betalingen af grundskylden, for så vidt den vedrører

arealer med den angivne benyttelse og kun i det omfang, grundskylden er beregnet af den del af den afgiftspligtige grundværdi, der ligger over et beløb pr. arealenhed, fastsat af Skatterådet.

Stk. 3. Henstandsbeløbene forrentes med 6 pct. årlig fra den sidste rettidige indbetalingsdag for de grundskyldsbeløb, hvormed der ydes henstand. Renter tilskrives henstandsbeløbet ved skatteårets udgang.

Stk. 4. Til sikkerhed for betaling af henstandsbeløbene med påløbne renter tinglyses der på ejendommen skadesløsbrev med oprykkende prioritet. Skadesløsbrevets pålydende med tillæg af foranstående prioriteter må ikke overstige den for ejendommen ved den senest foretagne vurdering ansatte ejendomsværdi.

Stk. 5. Når tinglysning er sket, kan henstand ydes, indtil henstandsbeløbet med tilskrevne renter udgør 95 pct. af skadesløsbrevets pålydende.

Stk. 6. Når yderligere henstand herefter ikke kan ydes, afkræves senere påløbne renter ejeren i forbindelse med den fremtidige opkrævning af kommunale ejendomsskatter og efter de for disse gældende regler.

Stk. 7. Henstandsbeløbet med tilskrevne renter forfalder til betaling, når det område, i hvilket det pågældende areal er beliggende, ikke længe er omfattet af de i stk. 1 omhandlede zoner eller, efter ikrafttrædelsen af lov om by- og landzoner, en landzone. Henstands- og rentebeløb vedrørende ejendomme, som umiddelbart i medfør af loven om by- og landzoner henføres fra mellemzone til byzone, kan dog efter anmodning afdrages med en tredjedel den førstkommende 1. juli efter overgangen til byzone og med en tredjedel hver 1. juli i de følgende 2 år. For beløb, der omfattes af en sådan afdragsordning, finder reglerne i stk. 3 og 8 tilsvarende anvendelse.

Stk. 8. Hvert år inden den 15. januar tilstiller kommunalbestyrelsen vedkommende ejer meddelelse om kommunens tilgodehavende pr. 1. januar med angivelse af de beløb, hvormed der i det foregående kalenderår er ydet henstand, samt af tilskrevne renter.

§ 6 B. (Ophævet).

§ 7. Fritaget for grundskyld er:

- a) De staten tilhørende kongelige slotte og palæer med tilliggende.
- b) Andre staten, regionerne eller kommunerne tilhørende ejendomme med undtagelse af

ejendomme, der af ejeren anvendes erhvervsmæssigt til landbrug, havebrug, skovdrift eller udleje, eller som henligger ubenyttede. Fritagelsen gælder ikke for ejendomme, der tilhører DSB og Energinet.dk. Hvis kun en del af en ejendom opfylder betingelserne for fritagelse for grundskyld, omfatter fritagelsen alene den del af grundværdien, der falder på denne del.

- c) Fremmede staters gesandtskabs- og konsulatsejendomme på betingelse af, at den danske stats gesandtskabs- og konsulatsejendomme i vedkommende land nyder tilsvarende fritagelse. I det omfang, Danmark ved mellemfolkelige overenskomster har forpligtet sig dertil, fritages endvidere ejendomme, der ejes af fremmede stater til brug for disses diplomatiske eller konsulære repræsentationer, af internationale organisationer eller af sådanne repræsentationers og organisationers personale samt dettes familiemedlemmer.
- d) Fredede ejendomme, hvorpå der er tinglyst en særlig bevaringsdeklaration i henhold til lovgivningen om bygningsfredning. Fritagelsen omfatter alene den bebyggede grund, gårdsplads og have.
- e) Den bebyggede grund, gårdsplads og have til forsamlingshuse, der ikke drives erhvervsmæssigt. Ved forsamlingshus skal forstås en bygning, der er bestemt til og hovedsagelig benyttes til afholdelse af møder af politisk, religiøs og oplysende karakter, og hvortil der er offentlig adgang. En sammenhængende have, der hører til et forsamlingshus, er omfattet af fritagelse, selv om en del af haven i matrikulær henseende udgør en eller flere selvstændige faste ejendomme, der er særskilt vurderet.

Stk. 2. Fritagelsen efter stk. 1, litra d, omfatter ikke ejendomme, der tilhører

- 1) stat, kommuner, regioner, kirker eller præsteembeder,
- 2) en ejer, hvis budgetterede driftsudgifter for mere end 50 procents vedkommende dækkes af tilskud fra staten, kommunerne og regionerne.

Stk. 3. De Danmarks Nationalbank ved § 21 i lov nr. 116 af 7. april 1936 tilståede skattebegunstigelser berøres ikke af denne lov.

Stk. 4. Er der inden denne lovs ikrafttræden i medfør af bestemmelsen i § 16, stk. 3, i lov nr.

188 af 20. maj 1933 om kommunale ejendoms-skatte meddelt fritagelse for grundskyld af udtørrede ferskvandsarealer, kan indenrigs- og socialministeren forlænge denne fritagelse inden for det i nævnte bestemmelse angivne tidsrum.

Stk. 5. Er der inden denne lovs ikrafttræden ved kgl. bevilling til inddæmning og udtørring af dele af havet indrømmet bevillingshaverne skattefrihed i et begrænset åremål, skal den ved bestemmelsen i § 16, stk. 4, i lov nr. 188 af 20. maj 1933 om kommunale ejendoms-skatte hjemlede frihed for grundskyld af det inddæmmede og udtørrede areal også - inden for det pågældende åremål - omfatte grundskyld i henhold til nærværende lov.

Stk. 6. Såfremt en ejendom ophører med eller overgår til at skulle svare grundskyld efter nærværende paragraf, sker det ved udgangen af det kvartal, hvori de omstændigheder, der begrundet fritagelsen henholdsvis pligten til at svare grundskyld, er indtrådt. Hvis en ambassadeejendom fritages for grundskyld efter nærværende paragraf, sker fritagelsen fra overtagelsesdagen.

§ 8. Kommunalbestyrelsen kan meddele hel eller delvis fritagelse for grundskyld af:

- a) Skoler, hospitaler, sygehuse, institutioner godkendt i henhold til den sociale lovgivning, biblioteker under offentligt tilsyn og offentligt tilgængelige museer. Fritagelsen kan dog alene omfatte den bebyggede grund, gårdsplads og have.
- b) Sports- og idrætsanlæg tilhørende gymnastik-, idræts- og skytteforeninger eller andre organisationer med samme formål. Endvidere kan fritages ejendomme, der anvendes til ungdomslejre og lejrpladser eller til feriekoloni for børn, når ejeren er en organisation, hvis hovedformål er at fremme børns eller unge menneskers friluftsliv.
- c) Ejendomme, der ejes af almenvælgørende stiftelser eller andre institutioner med almennyttigt formål, og som anvendes til institutionens formål.
- d) Gas-, vand- og fjernvarmeværker, når adgang til leverance fra værket står åben for alle inden for det område, hvori værket arbejder, for så vidt værket indtægter - bortset fra normal forrentning af en eventuel indskudskapital - ifølge vedtægtsmæssig bestemmelse udelukkende kan anvendes til værket formål.

Stk. 2. Såfremt kun en del af de i stk. 1 om-

handlede ejendomme opfylder betingelserne for fritagelse for grundskyld, kan fritagelse alene meddeles for så vidt angår den del af grundværdien, der falder på denne del.

Stk. 3. Hvor en skov som følge af brand, storm, svampeangreb eller lignende begivenheder har lidt skade på træbestanden, og dette har medført, at den på selve skoven faldende del af ejendomsværdien er væsentligt lavere end normalværdien, jf. § 15 i lov om vurdering af landets faste ejendomme, kan kommunalbestyrelsen fritage så stor en del af grundværdien, som forholdsmæssigt svarer til forskellen mellem normalværdien og den ovennævnte del af ejendomsværdien, for grundskyld i et sådant tidsrum, at skovens normaltilstand kan være genoprettet.

§ 8 A. (Ophævet).

§ 8 B. (Ophævet).

§ 9. I tilfælde, hvor kommunalbestyrelsen af samfundsmæssige hensyn finder det ønskeligt, at private grunde ikke bebygges, eller at en vis bebyggelse bevares, er kommunalbestyrelsen berettiget til - dog kun for en vurderingsperiode ad gangen - at tilstå ejeren hel eller delvis fritagelse for erlæggelse af den ejendommen påhvillende grundskyld. Betingelsen for sådan fritagelse er dog, at ejeren over for kommunalbestyrelsen forpligter sig til ikke uden dennes samtykke at foretage forandringer i grundens udnyttelse.

Stk. 2. Foretager ejeren - uden indhentet tilladelse fra kommunalbestyrelsen - bygningsforanstaltninger på grunden, som af kommunalbestyrelsen skønnes at stride imod de for fritagelsen fastsatte vilkår, bestemmer kommunalbestyrelsen, hvorvidt og da i hvilket omfang samt fra hvilket tidspunkt den givne fritagelse skal anses for bortfaldet.

Kapitel II

Ejendomsskyld

§§ 10-21. (Ophævet).

Kapitel III

Ejendomme beliggende i flere kommuner

§ 22. Når en i flere kommuner beliggende ejendom er vurderet under et, foretages der, jf. § 33, stk. 2, i lov om vurdering af landets faste ejendomme, af told- og skatteforvaltningen ved vurderingerne en fastsættelse af, hvor stor en del

af grundværdien for den pågældende ejendom og eventuelle fradrag for forbedringer, der må henføres til hver af kommunerne. Såfremt ejendommen er delvis fritaget for grundskyld, skal told- og skatteforvaltningen, jf. § 33, stk. 2, i lov om vurdering af landets faste ejendomme, efter begæring af enhver af kommunerne fastsætte, hvorledes den ikke fritagne del af grundværdien (med eventuelt fradrag for forbedringer) fordeler sig på kommunerne.

Stk. 2. Told- og skatteforvaltningens afgørelser efter stk. 1 kan påklages efter skatteforvaltningslovens regler om klage over vurderinger af fast ejendom.

Kapitel IV

Dækningsafgift m.v.

§ 23. Kommunalbestyrelsen kan bestemme, at der af ejendomme, der i henhold til § 7, stk. 1, litra b, eller § 7, stk. 3, er fritaget for grundskyld, som bidrag til de udgifter, sådanne ejendomme medfører for kommunen, skal svares dækningsafgift af grundværdien efter fradrag for forbedringer og af forskelsværdien. Indenrigs- og socialministeren kan i ganske særlige tilfælde tillade, at der tillige opkræves sådan dækningsafgift af ejendomme, der er fritaget for grundskyld i henhold til § 7, stk. 1, litra a. Af ejendomme, der er dækningsafgiftspligtige i henhold til nærværende paragraf, opkræves dækningsafgift af grundværdien med halvdelen af vedkommende kommunes grundskyldpromille, dog højst med 15 promille. Dækningsafgiften af forskelsværdien svares med en af kommunalbestyrelsen fastsat promille, der højst kan udgøre 8,75 promille.

Stk. 2. Kommunalbestyrelsen kan helt eller delvis fritage ejendomme, der tilhører andre kommuner og vedkommende region, for dækningsafgift. Kommunalbestyrelsen kan fritage ejendomme, der er i sameje mellem kommunen og regioner eller staten, for dækningsafgift.

Stk. 3. Bliver en ejendom fritaget for grundskyld i henhold til § 7, stk. 1, litra b, eller § 7, stk. 3, svares dækningsafgiften efter nærværende paragraf fra tidspunktet for fritagelsens indtræden. Ophører fritagelsen for grundskyld, bortfalder dækningsafgiftspligten samtidig hermed.

Stk. 4. Told- og skatteforvaltningen skal på kommunalbestyrelsens anmodning foretage de ansættelser af ejendomsværdien og grundværdien, der er fornødne for beregning af den her omhandlede dækningsafgift. Skatteministeren fast-

sætter det vederlag, som kommunerne skal betale til told- og skatteforvaltningen for foretagelse af de nævnte vurderinger og fordelinger.

§ 23 A. Kommunalbestyrelsen kan bestemme, at der som bidrag til de udgifter, ejendomme, der anvendes til kontor, forretning, hotel, fabrikk, værksted og lignende øjemed, medfører for kommunen, skal svares dækningsafgift af sådanne ejendommers forskelsværdi. Af ejendomme, der delvis anvendes som anført, svares dækningsafgift dog kun, når den del af forskelsværdien, der vedrører den til de nævnte formål anvendte del af ejendommen, udgør mere end halvdelen af forskelsværdien for hele ejendommen.

Stk. 2. Dækningsafgift af de i stk. 1, 1. punktum, omhandlede ejendomme svares af forskelsværdien med en af kommunalbestyrelsen fastsat promille, der højst kan udgøre 10. Dækningsafgift af de i stk. 1, 2. punktum, omhandlede ejendomme svares med samme promille af den del af forskelsværdien, der vedrører den til de nævnte formål anvendte del af ejendommen. Af ejendomme, der er omfattet af stk. 1, men som en del af året anvendes til et ikke-afgiftspligtigt formål, svares kun delvis dækningsafgift. Andelen fastsættes forholdsmæssigt på grundlag af den eller de perioder, hvori ejendommen anvendes til afgiftspligtigt formål, idet den samlede periode forhøjes til nærmeste antal fjerdedele af et år. Dækningsafgift svares alene af den del af den afgiftspligtige forskelsværdi, der overstiger 50.000 kr.

Stk. 3. Dækningsafgift i henhold til denne paragraf kan ikke opkræves af ejendomme, der er fritaget for grundskyld i henhold til § 7.

Stk. 4. Såfremt en ejendom som følge af ændring i anvendelsen af denne overgår til eller ophører med at skulle svare dækningsafgift efter nærværende paragraf, sker dette ved udgangen af det kvartal, hvori ændringen har fundet sted.

Stk. 5. Told- og skatteforvaltningen skal på kommunalbestyrelsens anmodning foretage de ansættelser af ejendomsværdien og grundværdien samt de fordelinger heraf, der er fornødne for beregning af den her omhandlede dækningsafgift. Skatteministeren fastsætter det vederlag, som kommunerne skal betale til told- og skatteforvaltningen for foretagelse af de nævnte vurderinger og fordelinger.

§ 23 B. Beslutning om opkrævning af dækningsafgift i henhold til § 23 eller § 23 A og om

ændring af promillernes størrelse skal, for at have virkning for det kommende skatteår, være truffet senest samtidig med den endelige vedtagelse af kommunens budget for det pågældende år, jf. dog stk. 2 og 3.

Stk. 2. For opkrævning af dækningsafgift for 2007 gælder dog reglerne i stk. 3 for sammenlagte kommuner pr. 1. januar 2007, hvor der i hele eller en del af den sammenlagte kommune ikke har været opkrævet dækningsafgift efter § 23 A for 2006.

Stk. 3. Hvis der i de kommuner, der er nævnt i stk. 2, skal opkræves dækningsafgift med forfaldstid før den 1. maj 2007, skal beslutning herom være truffet senest den 31. marts 2006. Hvis beslutning træffes efter dette tidspunkt, kan opkrævning af dækningsafgift i 2007 uanset bestemmelsen i § 27, stk. 1, 1. pkt., ske særskilt, dog således at første rate tidligst kan forfalde til betaling den 1. maj 2007.

§ 23 C. Beslutter en kommune at opkræve dækningsafgift i henhold til § 23 eller § 23 A, skal told- og skatteforvaltningen på kommunalbestyrelsens anmodning foretage de ansættelser og tilbagereguleringer af ejendomsværdien og grundværdien samt de fordelinger heraf, der er fornødne for beregning af dækningsafgift for det første år, hvori dækningsafgiften opkræves. Skatteministeren fastsætter det vederlag, som kommunerne skal betale til told- og skatteforvaltningen for foretagelse af de nævnte vurderinger og fordelinger.

§ 24. (Ophævet).

§ 25. (Ophævet).

Kapitel V

Skatternes forfaldstid og erlægelse m.v.

§ 26. Skatteåret løber fra 1. januar til 31. december.

Stk. 2. Ansættelserne ved de i medfør af lov om vurdering af landets faste ejendomme foretagne almindelige vurderinger og omvurderinger, jf. lovens § 3, lægges til grund ved opgørelsen af det afgiftspligtige grundlag fra og med det første skatteår, der tager sin begyndelse i det andet kalenderår, der følger efter det, i hvilket vurderingen er foretaget, jf. dog § 1, stk. 2, nr. 2.¹⁾

§ 27. Grundskyld og dækningsafgift opkræves i to eller flere lige store rater efter kommunalbe-

styrelsens nærmere bestemmelse med forfaldstid den 1. i de måneder, som kommunalbestyrelsen bestemmer. Hvis de nævnte kommunale ejendomsskatter udgør mindre end 200 kr. årlig, opkræves beløbet dog ikke.

Stk. 2. Sker betaling ikke senest på en af kommunalbestyrelsen fastsat dato efter forfaldsdagen, er kommunalbestyrelsen berettiget til at fordrø skattebeløbet forrentet fra forfaldsdagen med 1 pct. månedlig for hver påbegyndt måned, indtil betaling sker.

Stk. 3. Enhver af de nævnte skatter og afgifter kan med tillæg af renter, såfremt de ikke er betalt senest den 3. i den efter forfaldsdagen følgende måned, indrives af restanceinddrivelsesmyndigheden.

§ 27 A. Bestemmelsen i § 27, stk. 2, gælder også for forrentning af øvrige betalinger, der vedrører ejendommen, og som opkræves sammen med de kommunale ejendomsskatter.

§ 28. (Ophævet).

§ 28 A. (Ophævet).

§ 29. Samtlige skatte- og afgiftsbeløb med påløbne renter hæfter på den pågældende ejendom i dens helhed med den for kommunale skatter og afgifter hjemlede pante- og fortrinsret og svares af den, der er ejer af ejendommen ifølge erhvervelsesdokument, tinglyst som adkomst, eller af brugeren, såfremt denne ifølge lovgivningen skal udrede skatterne af ejendommen.

Stk. 2. Påklage af en sket ansættelse fritager ikke for pligt til betaling til forfaldstid.

Stk. 3. Ændres en ansættelse ifølge klage eller revision, bliver eventuel berigtigelse at foretage senest ved førstkommande opkrævning.

Stk. 4. Hvor ændring af ansættelsen eller skatberegningen medfører godtgørelse af erlagt skat, har den skattepligtige krav på renter. Renterne beregnes med 1 pct. pr. påbegyndt måned fra datoen for indbetalingen, og indtil tilbagebetalingen sker. Sker godtgørelse i form af afkorting i det skattebeløb, der skal erlægges ved førstkommande opkrævning, beregnes renterne for tiden til sidste rettidige betalingsdag ved denne opkrævning.

§ 29 A. Efter reglerne i denne paragraf ydes der en godtgørelse til ejere af ejendomme, der tilbageføres til landzone i henhold til § 45 i lov

om planlægning, for en del af den grundskyld, der har været svaret af arealerne.

Stk. 2. Godtgørelse ydes for en periode, der regnes fra og med det kvartal, hvori den pågældende ejer har erhvervet ejendommen, jf. § 29, stk. 1, og til det tidspunkt, hvor en vurdering af ejendommen efter tilbageførslen til landzone får skattemæssig virkning (godtgørelsesperioden), jf. § 26, stk. 2. Hvis arealerne er blevet overført til byzone eller sommerhusområde, mens den pågældende har været ejer af dem, regnes godtgørelsesperioden dog først fra og med det kvartal, hvori denne overførsel har fundet sted. Godtgørelsesperioden kan dog tidligst regnes fra den 1. januar 1970, og den kan højst udgøre 20 år.

Stk. 3. For hvert skatteår i godtgørelsesperioden fastsættes af told- og skatteforvaltningen et beløb, der skal angive forskellen mellem den afgiftspligtige grundværdi, der har været gældende for ejendommen for det pågældende skatteår, og den afgiftspligtige grundværdi, ejendommen må antages at ville være blevet ansat til, hvis den havde ligget i landzone.

Stk. 4. De beløb, der er fastsat efter stk. 3, ganges med den grundskyldpromille, der har været gældende for de enkelte skatteår. Til det opgjorte beløb for det enkelte år ydes en rente på 4 pct. p.a. frem til det tidspunkt, hvor udbetalingen finder sted.

Stk. 5. Godtgørelsen udgør halvdelen af de opgjorte samlede beløb efter stk. 4 inkl. renter.

Stk. 6. Godtgørelsen udbetales af den kommune, som arealerne ligger i, til ejeren af arealerne på tilbageførselstidspunktet. Den del af godtgørelsen, der vedrører godtgørelsesperioden bortset fra de sidste to år udbetales senest 3 måneder efter, at tilbageførslen til landzone har fundet sted. Den del af godtgørelsen, der vedrører de to sidste år i godtgørelsesperioden, udbetales senest inden udgangen af godtgørelsesperioden.

Stk. 7. Udgiften ved ansættelserne i henhold til stk. 3 afholdes af kommunen.

Stk. 8. Reglerne i denne paragraf omfatter ikke ejendomme, der tilhører staten, regionerne eller kommunerne.

§ 30. Ud over, hvad bestemmelserne i denne lov hjemler, kan grundskyld og dækningsafgift hverken eftergives eller på anden måde lempes.

§ 30 A. Indenrigs- og socialministeren kan fastsætte regler om kommunalbestyrelsernes ad-

gang til at opkræve gebyr for meddelelse af ejendomsoplysninger til private.

Kapitel VI

Særlige bestemmelser

§ 31. (Ophævet).

§ 32. (Ophævet).

Kapitel VII

Ikrafttrædelses- og overgangsbestemmelser m.v.

§§ 33-36. (Ikrafttrædelses-, overgangs- og ophævelsesbestemmelser. Udeladt her).

§ 37. Indenrigs- og socialministeren kan fastsætte nærmere regler vedrørende gennemførelsen af nærværende lov.

§ 38. Denne lov gælder ikke for Færøerne og Grønland.

—————

Lov nr. 1397 af 21. december 2005 om ændring af lov om beskatning til kommunerne af faste ejendomme (Den amtskommunale grundskyldpromille for landbrugsejendomme og lignende ejendomme og for skovbrug), der vedrører nedsættelse af den amtskommunale grundskyldpromille for skovbrug og landbrug fra og med 2006, indeholder følgende ikrafttrædelsesbestemmelser. Information til nedenstående § 2, stk. 1: § 1, nr. 1, i lov nr. 1397 af 21. december 2005 trådte i kraft den 1. juli 2006, jf. bekendtgørelse nr. 707 af 26. juni 2006.

§ 2

Stk. 1. Indenrigs- og sundhedsministeren fastsætter tidspunktet for ikrafttrædelsen af § 1, nr. 1.

Stk. 2. (Udeladt)

§ 3

Stk. 1. For skatteåret 2006 gælder, at en nedsættelse af grundskylden for den enkelte ejendom, der er en følge af bestemmelsen i § 5, stk. 2, i lov om beskatning til kommunerne af faste ejendomme som ændret ved denne lovs § 1, nr. 1, foretages ved afkorting af den eller de opkrævninger af ejendomsskatter, der forfalder til betaling den 1. juli 2006 eller senere. Hvis der er tale om mere end en rate, fordeles nedsættelsen ligeligt på alle raterne. Hvis nedsættelsen ikke fuldt ud kan ske ved afkorting, udbetales den overskydende del af nedsættelsen den 1. oktober

2006 til ejendommens ejer, jf. § 29, stk. 1, i lov om beskatning til kommunerne af faste ejendomme.

Stk. 2. Staten yder for skatteåret 2006 et særligt tilskud til de kommuner og amtskommuner, der lider et provenutab som følge af bestemmelsen i § 5, stk. 2, i lov om beskatning til kommunerne af faste ejendomme som ændret ved denne lovs § 1, nr. 1.

Stk. 3. Indenrigs- og sundhedsministeren fastsætter de nærmere regler om beregning og udbetaling af det særlige tilskud.

Stk. 4. Ved opgørelsen af beskatningsgrundlaget for amtskommuner for tilskudsåret 2006, jf. § 24 i lov om kommunal udligning og generelle tilskud til kommuner og amtskommuner, indgår provenuet af grundskyld inkl. tilskud som opgjort efter stk. 2.

—————

Lov nr. 494 af 7. juni 2006 om ændring af lov om beskatning til kommunerne af faste ejendomme (Konsekvensændringer som følge af kommunalreformen. Overførsel af den amtskommunale ejendomsskat til kommunerne), indeholder følgende ikrafttrædelses- og overgangsbestemmelser:

§ 2

Stk. 1. Loven træder i kraft den 1. januar 2007.

Stk. 2. § 2 og § 23, stk. 1 og 2, i lov om kommunal ejendomsskat, som affattet ved denne lovs § 1, nr. 4, 13 og 14, finder anvendelse fra og med budgetåret 2007.

§ 3

For skatteåret 2007 reguleres fastsættelsen af grundskyldpromillen efter § 2, stk. 1, 1. og 2. pkt., i lov om kommunal ejendomsskat som affattet ved denne lovs § 1, nr. 4, og dækningsafgiftspromillen efter § 23 A i lov om kommunal ejendomsskat efter §§ 1 og 2 i lov om begrænsninger i den kommunale skatteudskrivning for 2007 og regulering af de kommunale bidrag til regionerne i 2007.

—————

Lov nr. 1554 af 20. december 2006 indeholder nedenstående ikrafttrædelses- og overgangsbestemmelser. (Lovændringen vedrører § 2. Lovændringen angår nedsættelse af grundskyldpromillen for ejendomme, der må anses for benyttet

til landbrug, gartneri, planteskole, frugtplantage eller skovbrug)

§ 2

Loven træder i kraft dagen efter bekendtgørelsen i Lovtidende og har virkning fra den 1. januar 2007.²⁾

§ 3

Stk. 1. For skatteåret 2007 gælder, at en nedsættelse af grundskylden for den enkelte ejendom, der er en følge af bestemmelsen i § 2, stk. 1, 3. pkt., eller § 2, stk. 2, 1. pkt., i lov om kommunal ejendomsskat som ændret ved denne lovs § 1, nr. 1 og 2, foretages ved afkorting af den eller de opkrævninger af ejendomsskatter, der falder til betaling den 1. juli 2007 eller senere. Hvis der er tale om mere end en rate, fordeles nedsættelsen ligeligt på alle raterne. Hvis nedsættelsen ikke fuldt ud kan ske ved afkorting, udbetales den overskydende del af nedsættelsen den 1. oktober 2007 til ejendommens ejer, jf. § 29, stk. 1, i lov om kommunal ejendomsskat.

Stk. 2. Staten yder for skatteåret 2007 et særligt tilskud til de kommuner, der lider et provenutab som følge af ændringen i § 2, stk. 1, 3. pkt.,

og § 2, stk. 2, 1. pkt., i lov om kommunal ejendomsskat, jf. denne lovs § 1.

Stk. 3. Indenrigs- og sundhedsministeren fastsætter de nærmere regler om beregning og udbetaling af det særlige tilskud.

Stk. 4. Ved opgørelsen af beskatningsniveauet for kommuner for tilskudsåret 2007, jf. § 26 i lov om kommunal udligning og generelle tilskud til kommuner, indgår provenuet af grundskyld inklusive det særlige tilskud som opgjort efter stk. 2.

Lov nr. 1336 af 19. december 2008 indeholder nedenstående ikrafttrædelses- og overgangsbestemmelser. (Lovændringen vedrører § 27. Lovændringen angår konsekvensændringer som følge af lov om inddrivelse af gæld til det offentlige)

§ 167

Stk. 1. Loven træder i kraft den 1. januar 2009, jf. dog stk. 2. (2. pkt. udeladt).

Stk. 2. (Udeladt).

Indenrigs- og Socialministeriet, den 26. oktober 2009

P.M.V.

CHRISTIAN SCHØNAU

/ Eva Pedersen

¹⁾ Har virkning for beregningen for skatteåret 2005 og senere skatteår. Frem til skatteåret 2005 gælder § 26, stk. 2, som affattet ved lovbekendtgørelse nr. 876 af 20. september 2000.

²⁾ Bekendtgjort i Lovtidende den 21. december 2006.

Lov om ændring af lov om kommunal ejendomsskat

(Nedsættelse af grundskyldpromillen for ejendomme, der benyttes til landbrug, gartneri, planteskole, frugtplantage eller skovbrug)

VI MARGRETHE DEN ANDEN, af Guds Nåde Danmarks Dronning, gør vitterligt:

Folketinget har vedtaget og Vi ved Vort samtykke stadfæstet følgende lov:

§ 1

I lov om kommunal ejendomsskat, jf. lovbekendtgørelse nr. 1006 af 26. oktober 2009, som ændret ved § 17 i lov nr. 529 af 26. maj 2010, foretages følgende ændringer:

1. I § 2, stk. 1, 3. pkt., ændres »9,7 promillepoint« til: »14,8 promillepoint«.

2. I § 2, stk. 2, 1. pkt., ændres »12,3 promille« til: »7,2 promille«.

§ 2

Loven træder i kraft den 1. januar 2011

§ 3

Stk. 1. Staten yder efter regler fastsat af indenrigs- og sundhedsministeren for skatteåret 2011 et særligt tilskud til de kommuner, der lider et provenutab som følge af denne lov.

Stk. 2. Ved opgørelsen for 2011 af beskatningsniveauet for kommuner, jf. § 26, nr. 2, i lov om kommunal udligning og generelle tilskud til kommuner, indgår tilskuddet som nævnt i stk. 1.

Givet på Christiansborg Slot, den 25. juni 2010

MARGRETHE R.

/ Bertel Haarder

Lov om ændring af lov om kommunal ejendomsskat

(Ændring af bestemmelserne om loft over grundlaget for beregning af kommunal grundskyld, for så vidt angår fradrag for forbedringer)

VI MARGRETHE DEN ANDEN, af Guds Nåde Danmarks Dronning, gør vitterligt:

Folketinget har vedtaget og Vi ved Vort samtykke stadfæstet følgende lov:

§ 1

I lov om kommunal ejendomsskat, jf. lovbekendtgørelse nr. 1006 af 26. oktober 2009, som ændret ved § 17 i lov nr. 529 af 26. maj 2010 og lov nr. 705 af 25. juni 2010, foretages følgende ændringer:

1. § 1, stk. 5, affattes således:

»Stk. 5. For afgiftspligtige grunde som nævnt i stk. 2, hvor fradrag for forbedringer bortfalder, anvendes grundværdien uden det tidligere fradrag for forbedringer som udgangspunkt for beregningen af det afgiftspligtige grundlag efter stk. 2, nr. 2. Ved beregningen fremskrives ansættelsen for det seneste år, hvor grundværdien efter fradrag for forbedringer og reduktion for fritagelser for grundskyld, jf. stk. 2, nr. 1, udgjorde den afgiftspligtige grundværdi, til skatteårets niveau med reguleringsprocenten for de mellemliggende år, jf. stk. 3.«

2. § 27, stk. 2, affattes således:

»Stk. 2. Sker betaling ikke senest på en af kommunalbestyrelsen fastsat dato efter forfaldsdagen, er kommunalbestyrelsen berettiget til at forlange skattebeløbet forrentet fra forfaldsdagen med en rente i henhold til § 7, stk. 2, i lov om opkrævning af skatter og afgifter m.v. med tillæg af 0,4 procentpoint for hver påbegyndt måned, indtil betaling sker.«

3. § 29, stk. 4, affattes således:

»Stk. 4. Hvor ændring af ansættelsen eller skatteberegningen medfører godtgørelse af erlagt skat, har den skattepligtige krav på rente i henhold til § 7, stk. 2, i lov om opkrævning af skatter og afgifter m.v. med tillæg af 0,4 procentpoint for hver påbegyndt måned, indtil betaling sker. Sker godtgørelsen i form af afkortning i det skattebeløb, der skal erlægges ved førstkommende opkrævning, beregnes renterne for tiden til sidste rettidige betalingsdag ved denne opkrævning.«

§ 2

Stk. 1. Loven træder i kraft den 1. januar 2011.

Stk. 2. Ved beregningen af den afgiftspligtige grundværdi efter § 1, stk. 2, nr. 2, i lov om kommunal ejendomsskat anvendes i 2011 den afgiftspligtige grundværdi, der i 2010 dannede grundlag for påligningen af grundskyld, uden hensyntagen til eventuelle nye eller forhøjede fradrag for forbedringer i perioden 2001-2010 i medfør af § 1, stk. 5, i den hidtil gældende lov.

Stk. 3. Bestemmelsen i stk. 2 finder ikke anvendelse, såfremt de for 2011 udsendte ejendomsskatteopkrævninger er baseret på en beregning efter § 1, stk. 2, nr. 2, i lov om kommunal ejendomsskat, hvor der er taget hensyn til nye eller forhøjede fradrag for forbedringer i perioden 2001-2010 i medfør af § 1, stk. 5, i den hidtil gældende lov. I så fald medtages i 2011 ved beregningen af den afgiftspligtige grundværdi efter § 1, stk. 2, nr. 2, i lov om kommunal ejendomsskat de nye eller forhøjede fradrag for forbedringer i medfør af § 1, stk. 5, som indgik i den afgiftspligtige grundværdi, som i 2010 dannede grundlag for påligningen af grundskyld.

Stk. 4. I de i stk. 3 omhandlede tilfælde anvendes ved beregningen af den afgiftspligtige grundværdi efter § 1, stk. 2, nr. 2, i lov om kommunal ejendomsskat i 2012 den afgiftspligtige grundværdi, der i 2011 dannede grundlag for påligningen af grundskyld, uden hensyntagen til eventuelle nye eller forhøjede fradrag for forbedringer i perioden 2001-2010 i medfør af § 1, stk. 5, i den hidtil gældende lov.

Stk. 5. For krav på tilbagebetaling af grundskyld, som støttes på § 1, stk. 5, i den hidtil gældende lov, indtræder forældelse uanset § 3, stk. 1, og § 30, stk. 1, i lov nr. 522 af 6. juni 2007 om forældelse af fordringer tidligst den 1. januar 2014.

Givet på Marselisborg Slot, den 22. december 2010

MARGRETHE R.

/ Bertel Haarder

Bekendtgørelse om opgørelse og afregning af kommunal udligning og tilskud til kommunerne for 2012

I medfør af § 20, stk. 3, § 21, stk. 2, § 24, stk. 6, §§ 29, 30, 31, 33 og 35, i lov om kommunal udligning og generelle tilskud til kommuner, jf. lovbekendtgørelse nr. 561 af 19. juni 2009, samt i medfør af § 3, stk. 4, i lov nr. 495 af 7. juni 2006 om ændring af lov om kommunal indkomstskat, fastsættes:

Beskatningsgrundlag, beskatningsniveauer m.m.

§ 1. Ved opgørelsen af beskatningsgrundlaget efter §§ 6, 11 og 12, i lov om kommunal udligning og generelle tilskud til kommuner, til brug for beregningen af landsudligningen, hovedstadsudligningen og tilskud til kommuner med højt strukturelt underskud beregnes udskrivningsgrundlaget for kommuner som den beregnede skat for kommunen i tilskudsåret divideret med udskrivningsprocenten i tilskudsåret.

Stk. 2. Ved opgørelsen af beskatningsgrundlaget for en kommune indgår endvidere de af Danmarks Statistik opgjorte afgiftspligtige grundværdier, af hvilke der efter lov om beskatning til kommunerne af faste ejendomme er udskrevet grundskyld til kommunen i tilskudsåret. De afgiftspligtige grundværdier indgår for kommunerne i beregningen med 9,8 pct.

Stk. 3. Ved Indenrigs- og Sundhedsministeriets foreløbige beregning af tilskud og udligning for de kommuner, som har valgt at budgettere med deres eget skøn over udskrivningsgrundlaget efter § 24, stk. 3, i lov om kommunal udligning og generelle tilskud til kommuner, og i beregningen for de kommuner, som har valgt at budgettere med det statsgaranterede udskriv-

ningsgrundlag efter lovens § 24, stk. 2, anvendes de af indenrigs- og sundhedsministeren udmeldte udskrivningsgrundlag efter § 7 i lov om kommunal indkomstskat, samt et skøn over de afgiftspligtige grundværdier for tilskudsåret. Til grund for skønnet over de afgiftspligtige grundværdier lægges grundværdierne pr. 1. oktober i året før beregningsåret i henhold til vurderingsloven.

§ 2. Det gennemsnitlige kommunale beskatningsniveau efter §§ 6 og 12, i lov om kommunal udligning og generelle tilskud til kommuner, til brug for beregningen af landsudligningen og tilskud til kommuner med højt strukturelt underskud beregnes som summen af den samlede beregnede kommunale skat og provenuet af grundskyld divideret med beskatningsgrundlaget for tilskudsåret.

Stk. 2. Ved Indenrigs- og Sundhedsministeriets foreløbige beregning af tilskud og udligning for de kommuner, som har valgt at budgettere med deres eget skøn over udskrivningsgrundlaget efter § 24, stk. 3, i lov om kommunal udligning og generelle tilskud til kommuner, og i beregningen for de kommuner, som har valgt at budgettere med det statsgaranterede udskrivningsgrundlag efter lovens § 24, stk. 2, beregnes det gennemsnitlige kommunale beskatningsniveau som summen af den samlede beregnede kommunale skat og provenuet af grundskyld divideret med beskatningsgrundlaget for beregningsåret.

§ 3. Ved opgørelsen af overudligningen efter § 13 i lov om kommunal udligning og generelle til-

skud til kommuner, anvendes de efter § 1, stk. 1-2 opgjorte beskatningsgrundlag, udskrivningsgrundlag og grundværdier samt kommunens udskrivningsprocent og grundskyldspromille i tilskudsåret.

Stk. 2. Ved den foreløbige beregning af overudligningen efter § 13 i lov om kommunal udligning og generelle tilskud til kommuner, anvendes de efter § 1, stk. 3 opgjorte beskatningsgrundlag, udskrivningsgrundlag og grundværdier samt kommunens udskrivningsprocent og grundskyldspromille i beregningsåret.

Stk. 3. Det faktiske beskatningsniveau for en kommune, jf. § 13, stk. 5, i lov om kommunal udligning og generelle tilskud til kommuner, beregnes som summen af den beregnede kommunale skat og provenuet af grundskyld divideret med beskatningsgrundlaget.

§ 4. For de kommuner, hvor der efter § 24, stk. 3, i lov om kommunal udligning og generelle tilskud til kommuner, foretages en foreløbig afregning af tilskud og udligning på baggrund af kommunens egen beregning ved budgetvedtagelsen, skal beregningen af det beskatningsgrundlag, der anvendes i den foreløbige afregning, ske på grundlag af det budgetterede provenu af indkomstskat for tilskudsåret, de budgetterede afgiftspligtige grundværdier for tilskudsåret og et af kommunen skønnet folketal pr. 1. januar i tilskudsåret opgjort i henhold til § 5, stk. 1.

Befolkningstal

§ 5. Ved opgørelse af tilskud og udligning foretages opgørelsen over befolkningen i de enkelte kommuner og i de enkelte alderstrin m.m. på grundlag af en af Danmarks Statistik foretaget opgørelse over befolkningen i de enkelte kommuner pr. 1. januar i det pågældende år. Ved befolkningsopgørelsen henregnes personer, for hvilke en kommune i henhold til § 9 c, stk. 2-5 og stk. 10, i lov om retssikkerhed på det sociale område har den generelle betalingsforpligtigelse, til folketallet i kommunen.

Stk. 2. Ved Indenrigs- og Sundhedsministeriets foreløbige beregning af tilskud og udligning for de kommuner, som har valgt at budgettere med deres eget skøn over udskrivningsgrundlaget efter § 24, stk. 3, i lov om kommunal udligning og generelle tilskud til kommuner, og i beregningen for de kommuner, som har valgt at budgettere med det statsgaranterede udskriv-

ningsgrundlag efter lovens § 24, stk. 2, anvendes en opgørelse over befolkningen i de enkelte kommuner og i de enkelte alderstrin m.m. pr. 1. januar i beregningsåret opgjort i henhold til stk. 1, tillagt et af Indenrigs- og Sundhedsministeriet beregnet skøn på baggrund af prognoser udarbejdet af Danmarks Statistik over udviklingen i befolkningstallet.

Opgørelsen af nettodrifts- og anlægsudgifter

§ 6. Ved opgørelsen af nettodrifts- og anlægsudgifterne til brug for tilskud og udligning for 2012 fragår nettodrifts- og anlægsudgifterne til dagpenge til forsikrede ledige og beskæftigelsesindsats for forsikrede ledige. Ved opgørelsen af nettodrifts- og anlægsudgifterne til brug for den foreløbige beregning af tilskud og udligning korrigeres endvidere for de skønnede udgiftsændringer som følge af ændring i kommunernes aktivitetsbestemte medfinansiering af sundhedsvæsenet, jf. lov nr. 608 af 14. juni 2011 og som følge af finansieringsændringer på beskæftigelsesområdet, der vedrører det budgetgaranterede område, jf. lov nr. 1602 af 22. december 2010.

Opgørelse af udgiftsbehov

§ 7. Ved opgørelsen af aldersbestemte udgiftsbehov i henhold til §§ 3, 4 og 9 i lov om kommunal udligning og generelle tilskud til kommuner, opgøres aldersgrupper og kriterier på følgende måde:

- 1) Antallet af indbyggere i de enkelte aldersgrupper, jf. bilag 1, opgøres på grundlag af en af Danmarks Statistik foretaget opgørelse over befolkningen i de enkelte kommuner fordelt efter alder pr. 1. januar i tilskudsåret som henholdsvis prognosefolketal og det faktiske folketal, jf. § 5. Ved opgørelsen henregnes personer, for hvilke en kommune efter §5, stk. 1, har den generelle betalingsforpligtigelse til folketallet i kommunen.
- 2) Den gennemsnitlige rejsetid til 2.000 indbyggere, dog højst kommunens indbyggertal, ganget med kommunens indbyggertal foretages på grundlag af en beregning foretaget i 2009 af Skov & Landskab, Københavns Universitet. Beregningerne af rejsetider bygger på Danmarks Statistiks opgørelse af natbefolkningen på 100x100 m kvadratnetceller. Befolkningstallene er påfølgende aggregeret til knudepunkter i det anvendte

vejnet (VejnetDK). Den gennemsnitlige rejsetid for en borger i en kommune opgøres som borgerens rejsetid til de målt i tid 2.000 nærmeste medborgere i og uden for kommunen. Rejsetiderne opgøres ved at gange den gennemsnitlige rejsetid til et område med 2.000 medborgere med kommunens indbyggertal pr. 1. januar i beregningsåret. Ved opgørelsen af indbyggertal henregnes personer, for hvilke en kommune efter § 5, stk. 1, har den generelle betalingsforpligtigelse til folketallet i kommunen. Rejsetiden er opgjøret som kørsel i bil, hvor det antages, at hastigheden følger hastighedsbegrænsningerne. Ved færgেovergang anvendes en sejltilid.

Stk. 2. En kommunes samlede aldersbestemte udgiftsbehov opgøres som summen af antal indbyggere i kommunen i de enkelte aldersgrupper ganget med det beregnede enhedsbeløb for hver aldersgruppe, jf. bilag 1.

Stk. 3. Enhedsbeløbene bestemmes ud fra de samlede nettodrifts- og anlægsudgifter for 2012, jf. § 28 i lov om kommunal udligning og generelle tilskud til kommuner, og den gennemsnitlige fordeling af de kommunale udgifter i de enkelte aldersgrupper divideret med det skønnede indbyggertal pr. 1. januar 2012 i hver aldersgruppe, jf. stk. 1, nr. 1.

Stk. 4. Vægtningen af de enkelte aldersgrupper bestemmes ud fra de budgetterede nettodriftsudgifter for kommunerne for 2011 og følgende statistik for fordelingen af kommunale udgifter på alder med en vægtfordeling, der fremgår af bilag 2:

- 1) Indbyggertallet i de enkelte aldersgrupper og udvalgte aldersgrupper pr. 1. januar 2011, der opgøres af Danmarks Statistik.
- 2) Aldersfordelingen for børn og unge indskrevet i daginstitutioner, dagpleje, vuggestuer, børnehaver, aldersintegrerede institutioner, fritidshjem, klubber og andre socialpædagogiske tilbud pr. oktober 2010 samt for børn og unge i døgninstitutioner pr. april 2010, der opgøres af Danmarks Statistik.
- 3) Aldersfordelingen for beboere i ældreboliger og andre boliger for ældre, beboere på plejehjem og beskyttede boliger, for modtagere af varig hjemmehjælp pr. april 2009, samt for beboere i botilbud for voksne handicappede pr. april 2009, der opgøres af Danmarks Statistik.

- 4) Beregnet aldersfordeling for udgifter til ældreomsorg baseret på en undersøgelse foretaget af Indenrigs- og Sundhedsministeriets Finansieringsudvalg.
- 5) Aldersfordelt aktivitetsbestemt medfinansiering af sundhedsvæsenet baseret på aktivitet i 2010, der opgøres af Indenrigs- og Sundhedsministeriet.
- 6) Aldersfordelt udgift til kontanthjælp i året 2009, der opgøres af Danmarks Statistik.
- 7) Aldersfordelt udgift til førtidspension i januar 2011, der opgøres af Danmarks Statistik.

§ 8. Ved opgørelsen af socioøkonomiske udgiftsbehov i henhold til §§ 5 og 10 i lov om kommunal udligning og generelle tilskud til kommuner, opgøres kriterier på følgende måde:

- 1) Antal 20-59-årige, der er uden beskæftigelse, ud over 5 procent af antallet af 20-59-årige i kommunen, opgøres ud fra Danmarks Statistiks registerbaserede arbejdsstyrkestatistik som det største antal enten pr. 1. januar i det senest opgjorte år eller pr. 1. januar 3 år forud for dette år. Seneste opgjorte år er befolkningen pr. 1. januar to år forud for beregningsåret med arbejdsmarkedstilknytning ultimo november tre år før beregningsåret. I opgørelsen indgår antal 20-59-årige, som på optællingstidspunktet var arbejdsløse eller uden for arbejdsstyrken. I kategorien uden for arbejdsstyrken indgår de uddannelsessøgende ikke. Ved opgørelsen henregnes personer, der er bopælsregistreret i kommunen, til folketallet i kommunen.
- 2) Antallet af personer uden erhvervsuddannelse opgøres som antallet af 25-49-årige, der på optællingstidspunktet ikke har afsluttet længerevarende uddannelse end grundskole eller har uoplyst uddannelse. Populationen opgøres af Danmarks Statistik pr. 1. januar et år forud for beregningsåret med uddannelsesoplysninger pr. 1. oktober to år før beregningsåret. Ved opgørelsen henregnes personer, der er bopælsregistreret i kommunen, til folketallet i kommunen.
- 3) Beregnet boligstøtteudgift opgøres på grundlag af en af Indenrigs- og Sundhedsministeriet foretaget standardberegning. I opgørelsen indgår antallet af udlejede egentlige beboelseslejligheder samt kollegielejligheder eksklusive andelslejligheder, opgjort af Danmarks Statistik pr. 1. januar i året før beregningsåret, opdelt i grupper efter opfø-

relsesår. Hver gruppe indgår i standardberegningen med en vægt, der fastlægges på grundlag af Danmarks Statistiks huslejeundersøgelse. For Svendborg Kommune anvendes dog en opgørelse pr. 1. januar i året to år før beregningsåret.

- 4) Antallet af diagnosticerede psykiatriske patienter, der i en periode på 10 år har været i kontakt med det psykiatriske sundhedsvæsen, opgøres på grundlag af data fra Sundhedsstyrelsen. Kriteriet omfatter personer, der i perioden 2001-2010 har været i kontakt med det psykiatriske sundhedsvæsen. Dette er defineret ved diagnosekoderne F00-29. Ved opgørelsen henregnes personer, der er bopælsregistreret i kommunen, til folketallet i kommunen.
- 5) Antallet af familier i visse boligtyper, opgøres ud fra en af Danmarks Statistik foretaget opgørelse af antal familier, der den 1. januar i året før beregningsåret bor i almene boliger, privat udlejning fra før 1920, øvrig privat udlejning med mangler og sommerhuse. Familier opgøres efter Danmarks Statistiks E-familie-begreb. Ved opgørelsen henregnes familier, der er bopælsregistreret i kommunen, til folketallet i kommunen. For Svendborg Kommune anvendes dog en opgørelse pr. 1. januar i året to år før beregningsåret.
- 6) Antallet af børn i familier med lav uddannelse i kommunen, opgøres ud fra en af Danmarks Statistik foretaget opgørelse af antal børn mellem 0 og 16 år pr. 1. januar i året før beregningsåret i familier, hvor den højeste fuldførte uddannelse pr. 1. oktober to år før beregningsåret for familien er grundskole eller uoplyst. Familien opgøres efter Danmarks Statistiks E-familie-begreb. Ved opgørelsen henregnes børn, der er bopælsregistreret i kommunen, til folketallet i kommunen.
- 7) Antallet af enlige over 65 år som opgjort af Danmarks Statistik pr. 1. januar i beregningsåret. Ved opgørelsen henregnes personer, for hvilke en kommune efter § 5, stk. 1, har den generelle betalingsforpligtigelse til folketallet i kommunen. Enlige defineres som ugift, skilt, enke/enkemand, ophævet partnerskab og længstlevende af to partnere.
- 8) Antallet af personer med lav indkomst opgøres ud fra en af Danmarks Statistik foretaget opgørelse over antal 18-64 årige i kommunen pr. 31. december i året to år før beregningsåret, der i året to år før beregningsåret og i mindst to af de foregående tre år har haft en ækvivaleret disponibel indkomst på mindre end 60 procent af medianindkomsten på landsplan samt en formue på under 10.000 kr. Endvidere medtages studerende uden børn samt selvstændige og medarbejdende ægtefæller ikke i opgørelsen. Populationen til beregning af medianindkomsten er alle E-familier, hvor ældste person er ældre end 15 år. Ved opgørelsen henregnes personer, der er bopælsregistreret i kommunen, til folketallet i kommunen.
- 9) Antallet af udviklingshæmmede på 65 år og derunder samt antallet af 20-59-årige uden for arbejdsstyrken med øvrige handicap opgøres på grundlag af data fra Danmarks Statistik. Kriteriet er opgjort som de personer, som indenfor en fem-årig periode fra 2005-2009 er diagnosticeret inden for sygehusvæsenet med en aktions- eller bidiagnose, som vil kunne medføre et handicap. Ved opgørelsen henregnes personer, der i det første diagnoseår inden for perioden er bopælsregistreret i kommunen, til folketallet i kommunen.
- 10) Antallet af indvandrere og efterkommere opgøres på grundlag af en af Danmarks Statistik foretaget opgørelse af antallet af indvandrere og efterkommere fra ikke-vestlige lande pr. 1. januar i beregningsåret. Ved opgørelsen henregnes personer, der er bopælsregistreret i kommunen, til folketallet i kommunen.
- 11) Beregnet antal tabte leveår opgjort i forhold til den kommune, hvis indbyggere har den højeste middellevetid, opgøres på grundlag af data fra Danmarks Statistik. Kriteriet er opgjort som antallet af tabte leveår i forhold til den kommune, som over en tiårig periode har haft den højeste middellevetid hos indbyggerne. Antallet af tabte leveår for en given kommune opgøres som middellevetiden i den kommune med den højeste middellevetid fratrukket middellevetiden i den pågældende kommune ganget med antallet af indbyggere i kommunen. Forskellen i middellevetider mellem kommuner opgøres med to decimaler. Ved opgørelse af indbyggertallet henregnes personer for hvilke en kommune efter § 5, stk. 1, har den generelle betalings-

forpligtigelse til folketallet i kommunen. Middellevetiden er beregnet som den forventede gennemsnitlige levetid for en 0-årig med bopæl i kommunen, beregnet ud fra de aldersbetingede døds hyppigheder. Ved opgørelsen henregnes personer, for hvilke en kommune efter § 5, stk. 1, har den generelle betalingsforpligtigelse til folketallet i kommunen.

- 12) Den årlige nedgang i befolkningstallet i kommunen opgjort over en 5-årig periode opgøres som summen af nettofald i en kommunes folketal fra et år til det følgende for hvert af de år i perioden 2006-2011, hvor kommunen har haft en nedgang i befolkningstallet. Ved opgørelsen henregnes personer, for hvilke en kommune efter § 5, stk. 1, har den generelle betalingsforpligtigelse til folketallet i kommunen.

Tilskud vedr. indvandrere, flygtninge og efterkommere

§ 9. Antal indvandrere, flygtninge og efterkommere som nævnt i § 22, stk. 1, i lov om kommunal udligning og generelle tilskud til kommuner, opgøres på grundlag af en af Danmarks Statistik foretaget opgørelse af antallet af indvandrere og efterkommere fra ikke-vestlige lande pr. 1. januar i beregningsåret. Ved opgørelsen henregnes personer, der er bopælsregistreret i kommunen, til folketallet i kommunen.

Tilskud til Læsø, Samsø og Ærø Kommuner

§ 10. Tilskuddet efter § 21, stk. 2, i lov om kommunal udligning og generelle tilskud til kommuner, for tilskudsåret 2012 udgør 22,3 mio. kr. til Læsø Kommune, 28,3 mio. kr. til Samsø Kommune og 25,8 mio. kr. til Ærø Kommune.

Tilskud til kommuner med mindre øer

§ 11. Tilskuddet i henhold til § 20 i lov om kommunal udligning og generelle tilskud til kommuner fordeles til kommuner, som modtager tilskud efter lovens § 20, stk. 2, efter følgende kriterier:

- 1) 53,3 mio. kr. fordeles efter den tidligere driftsstøtte fra staten og amterne for årene 1998-2002 samt kompensation vedrørende lønsumsafgift.

- 2) 12,4 mio. kr. fordeles således, at Kalundborg Kommune modtager 2,7 mio. kr., Slagelse Kommune modtager 1,7 mio. kr., Lolland Kommune modtager 3,6 mio. kr., Faaborg-Midtfyn Kommune modtager 1,0 mio. kr., Langeland Kommune modtager 0,4 mio. kr. og Skive Kommune modtager 3,0 mio. kr.
- 3) 5,6 mio. kr. fordeles som grundtilskud, således at øer med mindre end 50 indbyggere modtager 150.000 kr., øer med mellem 50 og 200 indbyggere modtager 250.000 kr. og øer med mere end 200 indbyggere modtager 300.000 kr.
- 4) Af resttilskuddet fordeles 45 pct. forholdsmæssigt efter folketal, 50 pct. forholdsmæssigt efter sejlafstand i km og 5 pct. efter øernes areal.

Selvbudgettering af tilskud og udligning

§ 12. For de kommuner, som har valgt at budgettere med deres eget skøn over udskrivningsgrundlaget efter § 24, stk. 3, i lov om kommunal udligning og generelle tilskud til kommuner, foretages en foreløbig afregning af tilskud og udligning på baggrund af kommunens egen indberetning til Indenrigs- og Sundhedsministeriet ved budgetvedtagelsen. Beregnede tilskud og udligning opgøres i hele 1.000 kr. og afrundes af Indenrigs- og Sundhedsministeriet til et med 12 deleligt beløb.

Stk. 2. Indenrigs- og sundhedsministeren kan korrigere en kommunes beregning af tilskud og udligning efter stk. 1, såfremt beregningen ikke er foretaget korrekt.

Afrunding

§ 13. Tilskud og bidrag efter §§ 2, 7, 12-16, 18-23 b og 38, stk. 1-4, i lov om kommunal udligning og generelle tilskud til kommuner, opgøres i hele 1.000 kroner og afrundes til et med 12 deleligt beløb.

Stk. 2. Ved Indenrigs- og Sundhedsministeriets beregning af tilskud og udligning, jf. § 24, stk. 1, i lov om kommunal udligning og generelle tilskud til kommuner, indgår de af indenrigs- og sundhedsministeren udmeldte udskrivningsgrundlag efter § 7 i lov om kommunal indkomstskat, omregnet til indkomstskatteprovenu, som afrundet til hele 1.000 kr.

Afregning af tilskud og bidrag

§ 14. I forbindelse med de månedlige forskudsudbetalinger fra SKAT af kommunal indkomstskat m.v. afregnes i overensstemmelse med Indenrigs- og Sundhedsministeriets beregninger af tilskud og bidrag efter §§ 2, 7, 15, 18, 20-23 b og 38, stk. 1-4, i lov om kommunal udligning og generelle tilskud til kommuner, samt den del af tilskuddet efter lovens §§ 16 og 19, der meddeles senest den 1. juli i beregningsåret.

§ 15. Afregningen, dog bortset fra afregning i medfør af stk. 2 og 3, sker ved, at 1/12 af de beløb, der efter de bestemmelser, som er nævnt i § 12, på årsbasis tilkommer (tilskud) eller påhviler (bidrag) vedkommende kommune, tillægges henholdsvis fradrages det månedlige beløb, som udbetales af SKAT efter § 15 i lov om kommunal indkomstskat.

Stk. 2. Afregning af midtvejsregulering sker ved, at 1/3 af de beløb, der tilkommer (tilskud) eller påhviler (bidrag) vedkommende kommune, tillægges henholdsvis fradrages det månedlige beløb, som udbetales af SKAT i månederne oktober-december i tilskudsåret. Tilskud og bidrag efter § 23 b, i lov om kommunal udligning og ge-

nerelle tilskud, afregnes ligeledes i månederne oktober-december i tilskudsåret.

Stk. 3. Efterregulering af forskellen mellem de foreløbigt opgjorte tilskud og bidrag og de endeligt beregnede beløb efter §§ 2, 7, 12, 13, 14 og 22, jf. § 24, stk. 7, i lov om kommunal udligning og generelle tilskud til kommuner, afregnes med en tredjedel i månederne januar-marts i året tre år efter tilskudsåret.

Overgangsbestemmelser

§ 16. For de kommuner, der er delt som led i kommunalreformen, foretages en opdeling af kriterierne efter § 8 på basis af en af Danmarks Statistik opgjort nøgle mellem gamle og nye kommuner baseret på folketal pr. 1. januar 2007.

Stk. 2. For de kommuner, der er delt som led i kommunalreformen, foretages en opdeling af kommunens provenu af selskabsskat på basis af en af Danmarks Statistik opgjort nøgle mellem gamle og nye kommuner baseret på folketal pr. 1. januar 2007.

Ikrafttræden

§ 17. Bekendtgørelsen træder i kraft den 1. juli 2011 og har virkning for beregning af tilskud og bidrag for tilskudsåret 2012.

Indenrigs- og Sundhedsministeriet, den 28. juni 2011

BERTEL HAARDER

/ Dorte Lemmich Madsen

Enhedsbeløb ved opgørelse af aldersbestemt udgiftsbehov

Enhedsbeløb for kommunerne til brug for den foreløbige beregning af tilskud og udligning for tilskudsåret 2012

Beløb i kr. pr. person	Landsudligning	Hovedstadsudligning
1. 0-6-årige	56.289	62.346
2. 7-16-årige	85.002	92.468
3. 17-19-årige	30.882	34.900
4. 20-24-årige	18.903	18.721
5. 25-34-årige	22.264	20.296
6. 35-39-årige	21.433	20.407
7. 40-64-årige	25.949	26.643
8. 65-74-årige	28.380	30.891
9. 75-84-årige	57.329	64.894
10. 85+årige	128.226	138.305
11. Rejsetid	421	943

Omkostningsvægte i procent ved opgørelse af aldersbestemte udgiftsbehov for tilskudsåret 2012

Tabel 1

	Indbyggertal	0-16-årige	7-16-årige	17-19-årige	17-34-årige	65 år og derover
0-6-årige	8	40				
7-16-årige	12	60	100			
17-19-årige	4			100	18	
20-24-årige	6				28	
25-34-årige	12				54	
35-39-årige	7					
40-64-årige	34					
65-74-årige	10					58
75-84-årige	5					30
85 år og derover	2					12
I alt	100	100	100	100	100	100

Tabel 2

	Daginstitutioner	Dagpleje	Vuggestue	Børnehave	Integrerede institutioner
0-6-årige	93	100	100	99	94
7-16-årige	7			1	6
17-19-årige					
20-24-årige					
25-34-årige					
35-39-årige					
40-64-årige					
65-74-årige					
75-84-årige					
85 år og derover					
I alt	100	100	100	100	100

Tabel 3

	Fritidshjem	Klubber mm.	Døgnplejeophold
0-6-årige	27	2	8
7-16-årige	73	93	67
17-19-årige		5	25
20-24-årige			
25-34-årige			
35-39-årige			
40-64-årige			
65-74-årige			
75-84-årige			
85 år og derover			
I alt	100	100	100

Tabel 4

	Ældreboliger mm	Plejhjem og beskyttede boliger	Botilbud for voksne handicappede	Hjemmehjælp	Beregnet udgift til ældreomsorg
0-6-årige					
7-16-årige					
17-19-årige			6		
20-24-årige			10		
25-34-årige			18		
35-39-årige			9		
40-64-årige	14	7	45	17	9
65-74-årige	15	12	7	15	18
75-84-årige	34	30	3	31	34
85 år og derover	37	51	2	37	39
I alt	100	100	100	100	100

Tabel 5

	Aktivitetsbestemt medfinansiering af sundhedsvæsenet	Kontanthjælp	Førtidspension
0-6-årige	5	2	
7-16-årige	4	5	
17-19-årige	2	3	1
20-24-årige	3	10	2
25-34-årige	10	27	7
35-39-årige	5	15	7
40-64-årige	35	38	83
65-74-årige	18		
75-84-årige	13		
85 år og derover	5		
I alt	100	100	100

Enhedsbeløb ved opgørelse af aldersbestemt udgiftsbehov

Enhedsbeløb for kommunerne til brug for efterreguleringen af tilskud og udligning for tilskudsåret 2009

Beløb i kr. pr. person	Landsudligning	Hovedstadsudligning
1. 0-6-årige	53.169	59.554
2. 7-16-årige	81.411	89.791
3. 17-19-årige	25.148	29.080
4. 20-24-årige	14.948	14.804
5. 25-34-årige	18.241	16.670
6. 35-39-årige	18.276	17.685
7. 40-64-årige	22.421	23.253
8. 65-74-årige	26.846	29.495
9. 75-84-årige	56.060	62.409
10. 85+årige	120.666	125.167
11. Rejsetid	386	873

Bekendtgørelse om fastsættelse af det statsgaranterede udskrivningsgrundlag for kommunerne for 2012

I medfør af § 7, stk. 4, i lov om kommunal indkomstskat, jf. lovbekendtgørelse nr. 725 af 26. juni 2006, fastsættes:

§ 1. Det statsgaranterede udskrivningsgrundlag for 2012 beregnes med udgangspunkt i den enkelte kommunes udskrivningsgrundlag for 2009 korrigeret for de skønnede virkninger af lov nr. 412 af 29. maj 2009, Lov om ændring af pensionsbeskatningsloven og lov om ændring af forskellige skattelove, lov nr. 459 af 12. juni 2009, Lov om ændring af personskatteloven og forskellige andre love, lov nr. 477 af 12. juni 2009, Lov om ændring af lov om social pension og lov om højeste, mellemste, forhøjet almindelig og almindelig førtidspension m.v., lov nr. 519 af 12. juni 2009, Lov om ændring af ligningsloven og forskellige andre love, lov nr. 725 af 25. juni 2010, Lov om ændring af personskatteloven, ligningsloven, børnefamilieydelsesloven og ejendomsavancebeskatningsloven og lov nr. 1563 af 21. december 2010, Lov om ændring af ligningsloven, som beregnet af Indenrigs- og Sundhedsministeriet. Ved beregning af det statsgaranterede udskrivningsgrundlag for 2012 fremskrives det korrigerede udskrivningsgrundlag for 2009 med 10,4 procent.

§ 2. Det statsgaranterede udskrivningsgrundlag vedrørende kirkeskat for 2012 beregnes med udgangspunkt i den enkelte kommunes udskrivningsgrundlag vedrørende kirkeskat for 2009 korrigeret for de skønnede virkninger af lov nr. 412 af 29. maj 2009, Lov om ændring af pensionsbeskatningsloven og lov om ændring af forskellige skattelove, lov nr. 459 af 12. juni 2009, Lov om ændring af personskatteloven og forskellige andre love, lov nr. 477 af 12. juni 2009, Lov om ændring af lov om social pension og lov om højeste, mellemste, forhøjet almindelig og almindelig førtidspension m.v., lov nr. 519 af 12. juni 2009, Lov om ændring af ligningsloven og forskellige andre love, lov nr. 725 af 25. juni 2010, Lov om ændring af personskatteloven, ligningsloven, børnefamilieydelsesloven og ejendomsavancebeskatningsloven og lov nr. 1563 af 21. december 2010, Lov om ændring af ligningsloven, som beregnet af Indenrigs- og Sundhedsministeriet. Ved beregning af det statsgaranterede udskrivningsgrundlag vedrørende kirkeskat for 2012 fremskrives det korrigerede udskrivningsgrundlag vedrørende kirkeskat for 2009 med 10,4 procent.

§ 3. Bekendtgørelsen træder i kraft den 1. juli 2011.

Indenrigs- og Sundhedsministeriet, den 28. juni 2011

BERTEL HAARDER

/ Dorte Lemmich Madsen

Bekendtgørelse om opgørelse af den kommunale budgetgaranti

I medfør af § 34 i lov om kommunal udligning og generelle tilskud til kommuner, jf. lovbe- kendtgørelse nr. 561 af 19. juni 2009, fastsættes:

Kapitel 1

Budgetgarantiens indhold

§ 1. Budgetgarantien udgør et beløb, der til- lægges eller fradrages statens generelle tilskud til kommunerne efter § 14 i lov om kommunal udligning og generelle tilskud til kommuner.

§ 2. Budgetgarantien udgør summen af de kommunale mer- eller mindredgifter, der er nævnt i § 14, stk. 2, nr. 5, i lov om kommunal ud- ligning og generelle tilskud til kommuner med de ændringer, der følger af § 5 i lov nr. 1602 af 22. december 2010.

Kapitel 2

Opgørelse af budgetgarantien

§ 3. Budgetgarantien omfatter den reale udvik- ling i kommunernes nettoudgifter på de berørte områder. Nettoudgifterne opgøres som kommu- nernes bruttoudgifter fratrukket refusioner og til- skud fra staten samt tilknyttede tilskud og ind- tægter.

Stk. 2. Budgetgarantien opgøres som ændrin- gerne i de kommunale nettoudgifter på de berør- te områder i tilskudsåret, korrigeret for den del af ændringen i udgifterne, der kan henføres til pris- og lønudviklingen.

Stk. 3. Korrektionen for pris- og lønudviklin- gen, jf. stk. 2, sker på grundlag af den faktiske

udvikling i lønninger og priser i den kommunale sektor.

Stk. 4. Uanset bestemmelserne i stk. 1 og 2 omfatter budgetgarantien ikke udgifter, der er kompenseret efter Det Udvidede Totalbalance- princip.

§ 4. Der foretages en foreløbig beregning af budgetgarantien i året forud for tilskudsåret. Den foreløbige budgetgaranti indgår i den samlede opgørelse af statens generelle tilskud til kommu- nerne, som forelægges Folketingets Finansud- valg ved aktstykke i året forud for tilskudsåret.

Stk. 2. Den foreløbige budgetgaranti beregnes på grundlag af statens skøn over kommunernes mer- eller mindredgifter på de berørte udgifts- områder i tilskudsåret, ud fra de tilsvarende statslige forudsætninger, som lægges til grund for udarbejdelsen af finanslovforslaget for det pågældende år.

Stk. 3. Budgetgarantien efterreguleres, når de faktiske kommunale udgifter i tilskudsåret er op- gjort.

Kapitel 3

Specielt for de enkelte områder

§ 5. Udgifterne til kontanthjælp omfatter kom- munernes bruttoudgifter til hjælp efter §§ 25- 27a, 34, 52, og 63-65 i lov om aktiv socialpolitik, samt efter §§ 32, stk. 1, §§ 51 (jf. § 64, stk. 3 og 4), 67a, 67d, 75a, 76, 78, 79, 80, 99 og 100 i lov nr. 419 af 10. juni 2003 om en aktiv beskæftigel- sesindsats fratrukket statens refusion af udgifterne og tilknyttede tilskud og indtægter, herunder den kontanthjælp, som tilbagebetales efter be-

stemmelserne i §§ 91-94 samt § 65 i lov om aktiv socialpolitik.

Stk. 2. Ikke-refusionsberettigede bruttoudgifter til kontant- og starthjælp finansieret efter § 100, stk. 2 og § 100a i lov om aktiv socialpolitik, omfattes med 65 pct. Fra 1. januar 2011 omfattes disse udgifter med 70 pct.

§ 6. Udgifterne til orlovsydelse til kontanthjælpsmodtagere efter lov om orlov opgøres som kommunernes bruttoudgifter til orlovsydelse til kontanthjælpsmodtagere fratrukket statens refusion af udgifterne og tilknyttede tilskud og indtægter.

§ 7. Udgifterne til aktivering af kontanthjælpsmodtagere m.v. omfatter kommunernes udgifter til personer, der er omfattet af § 2, nr. 2-5 og 9-10 i lov om en aktiv beskæftigelsesindsats. Udgifterne opgøres som summen af kommunernes bruttoudgifter til kontanthjælpsmodtagere m.v. jf. nr. 1-5 fratrukket statens refusion af udgifterne og tilknyttede tilskud og indtægter:

- 1) ansættelse med løntilskud efter § 51, § 67 a og § 67 d i lov om en aktiv beskæftigelsesindsats,
- 2) driftsudgifter i forbindelse med tilbud efter § 32, § 75 a, b og c §§ 76-77, §§ 78-81a, § 83, § 99 og § 100 samt § 82 for så vidt angår personer omfattet af § 2, nr. 4, i lov om en aktiv beskæftigelsesindsats,
- 3) udgifter til tilskud til daghøjskoler efter folkeoplysningslovens § 45 a,
- 4) tilskud fra den særlige statslige bevilling til at forebygge og afhjælpe mangel på arbejdskraft (flaskehalse), jf. § 42 i lov om ansvaret for og styringen af den aktive beskæftigelsesindsats og
- 5) tilskud til særlige aktiviteter, der medvirker til at finde arbejde og arbejdskraft efter § 8 i lov om en aktiv beskæftigelsesindsats.

§ 7a. Udgifterne til aktivering af forsikrede ledige m.v. og til deltagere i seks ugers selvvalgt uddannelse omfatter kommunernes udgifter til personer, der er omfattet af § 2, nr. 1, i lov om en aktiv beskæftigelsesindsats. Udgifterne opgøres som summen af kommunernes bruttoudgifter til forsikrede ledige, jf. nr. 1-3 fratrukket statens refusion af udgifterne og tilknyttede tilskud og indtægter:

- 1) driftsudgifter i forbindelse med tilbud efter § 32, undervisningsmaterialer efter §§ 76-77, §§ 78-81a og § 99,

- 2) udgifter til seks ugers selvvalgt uddannelse, deltagerbetaling samt kost og logi efter kapitel 8a og
- 3) tilskud til særlige aktiviteter, der medvirker til at finde arbejde og arbejdskraft efter § 8 i lov om en aktiv beskæftigelsesindsats.

§ 8. Udgifterne til ledighedsydelse opgøres som summen af kommunernes bruttoudgifter til ledighedsydelse jf. nr. 1-7 fratrukket statens refusion af udgifterne og tilknyttede tilskud og indtægter:

- 1) ledighedsydelse til personer, der er visiteret til et fleksjob og som venter på et fleksjob, og til personer, som bliver ledige efter at have været ansat i fleksjob, herunder under sygdom og barsel, jf. § 74 a, stk. 1-5, i lov om aktiv socialpolitik,
- 2) ledighedsydelse til personer, der er overgået fra ledighedsydelse eller fleksjob til ustøttet beskæftigelse, og som ved efterfølgende ledighed har ret til ledighedsydelse, jf. § 74 i lov om aktiv socialpolitik, herunder under sygdom og barsel, jf. § 74 f, stk. 1-4, i lov om aktiv socialpolitik,
- 3) ledighedsydelse under ferie, jf. §§ 74 e og 74 h, i lov om aktiv socialpolitik,
- 4) særlig ydelse til personer, der venter på et fleksjob og som ved visitationen til fleksjob ikke har ret til ledighedsydelse, jf. § 74 i, i lov om aktiv socialpolitik,
- 5) driftsudgifter i forbindelse med tilbud til personer, som modtager ledighedsydelse, jf. § 8, § 32, § 73 b, §§ 76-77 og §§ 81a-82 i lov om en aktiv beskæftigelsesindsats,
- 6) ledighedsydelse efter § 104, stk. 1 i lov om aktiv socialpolitik og
- 7) særlig ydelse efter § 104, stk. 2 i lov om aktiv socialpolitik.

§ 9. Udgifterne til danskuddannelse af udlændinge samt introduktionsydelse og tilbud efter lov om integration af udlændinge i Danmark opgøres som summen af kommunernes bruttoudgifter til danskuddannelse af udlændinge og undervisning i danske samfundsforhold og dansk kultur og historie samt introduktionsydelse og aktivering efter integrationslovens kapitel 4-5, fratrukket statslig refusion efter integrationslovens § 45, stk. 2 og stk. 5-6, andel af grundtilskud efter integrationslovens § 45, stk. 4, som vedrører introduktionsydelse, resultattilskud efter integrationslovens § 45, stk. 8, samt statsrefu-

sion efter § 15, stk. 1, i lov om danskuddannelse til voksne udlændinge m.fl.

§ 10. Udgifterne til førtidspension omfatter kommunernes bruttoudgifter til førtidspensionister med 35 og 50 pct. refusion, fratrukket statens refusion af udgifterne og tilknyttede tilskud og indtægter.

§ 11. Udgifterne til erhvervsgrunduddannelser omfatter kommunernes bruttodriftsudgifter til deltagere i erhvervsgrunduddannelser under skoleophold, fratrukket statens refusion af udgif-

terne til skoleydelse, undervisning og supplerende tilskud samt tilknyttede tilskud og indtægter.

Kapitel 4

Ikrafttræden

§ 12. Bekendtgørelsen træder i kraft den 1. juli 2011 og har virkning for opgørelsen af de budgetgaranterede udgifter fra og med opgørelsen af den kommunale budgetgaranti i 2011 vedr. budgetåret 2012.

Stk. 2. Bekendtgørelse nr. 761 af 24. juni 2010 om opgørelse af den kommunale budgetgaranti ophæves.

Indenrigs- og Sundhedsministeriet, den 28. juni 2011

BERTEL HAARDER

Bekendtgørelse om efterregulering af det kommunale beskæftigelsestilskud for 2010, midtvejsregulering af det kommunale beskæftigelsestilskud samt opgørelsen af den særlige tilskudsordning for 2011 og opgørelsen af det foreløbige kommunale beskæftigelsestilskud for 2012

I medfør af § 15, stk. 6, i lov nr. 482 af 12. juni 2009 om ændring af lov om arbejdsløshedsforsikring m.v., lov om retssikkerhed og administration på det sociale område og forskellige andre love og § 6, stk. 5 i lov nr. 1602 af 22. december 2010 om ændring af lov om en aktiv beskæftigelsesindsats, lov om arbejdsløshedsforsikring m.v., lov om aktiv socialpolitik og lov om kommunal udligning og generelle tilskud til kommuner og § 23 a, stk. 3, 4 og 6 samt § 23 b, stk. 2 og 4, i lov om kommunal udligning og generelle tilskud til kommuner, jf. lovbekendtgørelse nr. 561 af 19. juni 2009, som ændret ved lov nr. 1602 af 22. december 2010, fastsættes:

Kapitel 1

Anvendelsesområde

§ 1. Bekendtgørelsen finder anvendelse ved efterreguleringen af det kommunale beskæftigelsestilskud for 2010 efter § 15, stk. 6, i lov nr. 482 af 12. juni 2009 om ændring af lov om arbejdsløshedsforsikring m.v., lov om retssikkerhed og administration på det sociale område og forskellige andre love. Herudover finder bekendtgørelsen anvendelse i forbindelse med midtvejsreguleringen og opgørelsen af det særlige tilskud i forbindelse med beregningen af det kommunale beskæftigelsestilskud for 2011 efter § 23 a og § 23 b i lov om kommunal udligning og generelle tilskud til kommuner, jf. lovbekend-

tgørelse nr. 561 af 19. juni 2009. Endelig finder bekendtgørelsen anvendelse i forbindelse med opgørelsen af det foreløbige kommunale beskæftigelsestilskud for 2012 efter § 23 a i lov om kommunal udligning og generelle tilskud til kommuner, jf. lovbekendtgørelse nr. 561 af 19. juni 2009.

Kapitel 2

Opgørelse af efterreguleringen for 2010

§ 2. Efterreguleringen af beskæftigelsestilskuddet for 2010 udgør forskellen mellem den endelige opgørelse af kommunernes merudgiftsbehov og merudgiftsbehovet opgjort med midtvejsreguleringen, jf. § 15, stk. 6, i lov nr. 482 af 12. juni 2009 om ændring af lov om arbejdsløshedsforsikring m.v., lov om retssikkerhed og administration på det sociale område og forskellige andre love. Den endelige opgørelse af kommunernes merudgiftsbehov udgør forskellen mellem den endelige opgørelse af kommunernes nettoudgifter i 2010 og grundtilskuddet for hele landet opgjort ved midtvejsreguleringen.

Stk. 2. Den endelige opgørelse af kommunernes udgifter består af nettoudgifterne i 2010 på følgende funktioner i budget- og regnskabssystem for kommuner: Funktion 5.57.78 Dagpenge til forsikrede ledige (dranst 1), Funktion 5.68.91 Beskæftigelsesindsats grp. 001-012, 020, 100 og 101 (dranst 1) grp. 002-005 (dranst 2) samt

Funktion 5.68.95 Løntilskud til forsikrede ledige ansat i kommuner grp. 006 (dranst 2).

Stk. 3. Merudgiftsbehovet fordeles på landsdele i forhold til den enkelte landsdels andel af udviklingen i antallet af bruttoledige dagpenge-modtagere (ledige og aktiverede) opgjort i fuldtidspersoner fra 2009 til 2010 på baggrund af Arbejdsmarkedsstyrelsens målesystem Jobindsats.dk.

Stk. 4. Inden for landsdelen fordeles merudgiftsbehovet på kommunerne i forhold til bruttoledigheden for dagpengemodtagere (ledige og aktiverede) opgjort i fuldtidspersoner i 2009 på baggrund af Arbejdsmarkedsstyrelsens målesystem Jobindsats.dk.

Kapitel 3

Fornyset beregning af merudgiftsbehovet for 2011

§ 3. Til brug for midtvejsreguleringen i 2011 foretages en fornyet beregning af merudgiftsbehovet for hele landet for 2011.

Stk. 2. Merudgiftsbehovet fordeles på landsdele i forhold til den enkelte landsdels andel af udviklingen i antallet af bruttoledige dagpenge-modtagere (ledige og aktiverede) og modtagere af uddannelsesydelse opgjort i fuldtidspersoner fra 2009 til det rullende år 2. kvartal 2010 – 1. kvartal 2011, på baggrund af Arbejdsmarkedsstyrelsens målesystem Jobindsats.dk. Antallet af modtagere af uddannelsesydelse opgøres dog på baggrund af oplysninger fra e-indkomstregistret. For 2009 anvendes antallet af modtagere af uddannelsesydelse i de sidste 4 måneder af året opregnet til helårsniveau.

Stk. 3. Der anvendes følgende landsdelsinddeling: København og Østsjælland, Nordsjælland, Vest- og Sydsjælland og Bornholm, Fyn, Syddjylland, Østjylland, Vestjylland og Nordjylland. Fordelingen af kommuner på de 8 landsdele fremgår af bilag 1.

Stk. 4. Inden for landsdelen fordeles merudgiftsbehovet på kommunerne i forhold til bruttoledigheden for dagpengemodtagere (ledige og aktiverede) i 2009 og modtagere af uddannelsesydelse opgjort i fuldtidspersoner i 2009, på baggrund af Arbejdsmarkedsstyrelsens målesystem Jobindsats.dk. Antallet af modtagere af uddannelsesydelse opgøres dog på baggrund af oplysninger fra e-indkomstregistret. Der anvendes antallet af modtagere af uddannelsesydelse i de sidste 4 måneder af 2009 opregnet til helårsniveau.

Kapitel 4

Opgørelsen af midtvejsreguleringen for 2011

§ 4. Midtvejsreguleringen for 2011 for den enkelte kommune består af forskellen mellem den fornyede beregning af merudgiftsbehovet for kommunen ifølge § 3 og det foreløbige merudgiftsbehov for 2011.

§ 5. Ved afregningen af midtvejsreguleringen korrigeres der for den foreløbige kompensation til kommunerne i 2011 i henhold til § 6 stk. 5 i lov nr. 1602 af 22. december 2010 om ændring af lov om en aktiv beskæftigelsesindsats, lov om arbejdsløshedsforsikring m.v., lov om en aktiv socialpolitik og lov om kommunal udligning og generelle tilskud.

Kapitel 5

Udgifter omfattet af beskæftigelsestilskuddet for 2011

§ 6. For 2011 omfatter beskæftigelsestilskuddet følgende kommunale nettoudgifter:

- 1) 70 pct. af udgifterne til arbejdsløshedsdagpenge i passive perioder efter karenperioden og i perioder efter karenperioden, hvor den ledige deltager i øvrige vejlednings- og opkvalificeringstilbud, efter § 82 a i lov om arbejdsløshedsforsikring m.v.,
- 2) 50 pct. af udgifterne til arbejdsløshedsdagpenge i perioder efter karenperioden, hvor den ledige deltager i tilbud i form af ordinær uddannelse, eller virksomhedspraktik, jf. § 82 a i lov om arbejdsløshedsforsikring m.v.,
- 3) 70 pct. af udgifterne til uddannelsesydelse efter karenperioden, jf. kapitel 9 b i lov om arbejdsløshedsforsikring m.v.,
- 4) 50 pct. af udgifterne til løntilskud til private og offentlige arbejdsgivere, som ansætter forsikrede ledige efter kapitel 12 i lov om en aktiv beskæftigelsesindsats, jf. § 119, stk. 1, nr. 1, i lov om en aktiv beskæftigelsesindsats, herunder forsikrede ledige, der er omfattet af § 2, nr. 8, i lov om en aktiv beskæftigelsesindsats,
- 5) 50 pct. af udgifterne til personlig assistance til handicappede efter kapitel 3 og 4 i lov om kompensation til handicappede i erhverv m.v., jf. § 17 b i lov om kompensation til handicappede i erhverv m.v.,
- 6) 50 pct. af udgifterne til befodringsgodtgørelse til forsikrede ledige efter lov om en ak-

tiv beskæftigelsesindsats § 82, jf. § 109, stk. 3, i lov om en aktiv beskæftigelsesindsats,

- 7) 50 pct. af udgifter til hjælpemidler til forsikrede ledige og beskæftigede efter §§ 76, 77 og 100 i lov om en aktiv beskæftigelsesindsats, bortset fra undervisningsmaterialer, jf. § 120, stk. 1, nr. 2, og § 123, stk. 3, herunder forsikrede ledige, der er omfattet af § 2, nr. 8, i lov om en aktiv beskæftigelsesindsats, og 50 pct. af udgifter efter § 8, undervisningsmaterialer efter §§ 76-77 og § 99 i lov om en aktiv beskæftigelsesindsats til forsikrede ledige, der er omfattet af § 2, nr. 8, i lov om en aktiv beskæftigelsesindsats, jf. § 119 i lov om en aktiv beskæftigelsesindsats.

Kapitel 6

Den særlige tilskudsordning for 2011

§ 7. Det særlige tilskud for 2011 ydes til kommuner, hvor udviklingen i bruttoledigheden for dagpengemodtagere (ledige og aktiverede) og modtagere af uddannelsesydelse i perioden 1. kvartal 2010 til 1. kvartal 2011 overstiger udviklingen i landsdelen tillagt 5 procentpoint, jf. § 23 b, stk. 1, i lov om kommunal udligning og generelle tilskud til kommuner.

§ 8. Tilskuddet udgør 102.500 kr. pr. bruttoledig dagpengemodtager (ledige og aktiverede) og modtager af uddannelsesydelse ganget med det antal ledige og modtagere af uddannelsesydelse, hvormed udviklingen i ledigheden i kommunen overstiger udviklingen i landsdelen tillagt 5 procentpoint dog fratrukket 0,01 pct. af kommunens budgetterede beskatningsgrundlag for tilskudsåret.

Stk. 2. Tilskuddet pr. bruttoledig er fastsat på grundlag af de skønnede kommunale nettoudgifter for tilskudsåret 2011 og antallet af bruttoledige dagpengemodtagere (ledige og aktiverede) og modtagere af uddannelsesydelse, der ligger til grund for dette skøn.

§ 9. Samtlige kommuner bidrager til den særlige tilskudsordning i forhold til den enkelte kommunens andel af det samlede befolkningstal som opgjort af Danmarks statistik.

Stk. 2. Ved befolkningsopgørelsen henregnes personer, for hvilken en kommune har den generelle betalingsforpligtelse til folketallet i kommunen.

Kapitel 7

Opgørelsen af det foreløbige beskæftigelsestilskud for 2012

§ 10. Beskæftigelsestilskuddet for 2012 opgøres som summen af grundtilskuddet for 2012 og merudgiftsbehovet for 2012 jf. § 23 a, stk. 2, i lov om kommunal udligning og generelle tilskud til kommuner.

Kapitel 8

Beregningen af grundtilskuddet for 2012

§ 11. Grundtilskuddet udgør den enkelte kommunes samlede tilskud for 2010, jf. § 23 a, stk. 2, i lov om kommunal udligning og generelle tilskud til kommuner.

Stk. 2. Grundtilskuddet efter stk. 1 reguleres med ændringer i love og regler på de områder, der er omfattet af beskæftigelsestilskuddet. Der er reguleret for følgende lovændringer:

- 1) § 15, stk. 3 i lov nr. 482 af 12. juni 2009 om ændring af lov om arbejdsløshedsforsikring m.v., lov om retssikkerhed og administration på det sociale område og forskellige andre love (Sammenlægning af Arbejdsmarkedets Ankenævn med Ankestyrelsens Beskæftigelsesudvalg, finansiering af arbejdsløshedsdagpenge, arbejdsløsheds-kassernes vejledningspligt og tilsyn med kommunerne m.v.).
- 2) Lov nr. 247 af 23. marts 2010 om ændring af lov om sygedagpenge, lov om ret til orlov og dagpenge ved barsel, lov om aktiv socialpolitik og lov om arbejdsløshedsforsikring m.v. (Ændring af reglerne om forlængelse af sygedagpengeperioden, sygedagpenge til selvstændige og ophævelse af bestemmelser om indbetaling til Særlig Pensionsopsparring (SP) m.v.).
- 3) Lov nr. 703 af 25. juni 2010 om ændring af lov om arbejdsløshedsforsikring m.v. (Nedsættelse af dagpengeperioden).
- 4) Lov nr. 912 af 13. juli 2010 om ændring af lov om arbejdsløshedsforsikring m.v. (Harmonisering af beskæftigelseskravet).
- 5) Lov nr. 1540 af 21. december 2010 om ændring af lov om arbejdsløshedsforsikring m.v., lov om fleksydelse og lov om seniorjob (Afskaffelse af feriedagpenge til dimitterende m.fl., afvikling af statsligt tilskud til ATP-bidrag af efterløn og fleksydelse m.v.).

- 6) Lov nr. 1599 af 22. december 2010 om ændring af lov om sygedagpenge (Udvidelse af arbejds giverperioden).
- 7) Lov nr. 1600 af 22. december 2010 om ændring af lov om en aktiv beskæftigelsesindsats (Prisloft på 6 ugers selvvalgt uddannelse).
- 8) Lov nr. 1602 af 22. december 2010 om ændring af lov om en aktiv beskæftigelsesindsats, lov om arbejdsløshedsforsikring m.v., lov om aktiv socialpolitik og lov om kommunal udligning og generelle tilskud til kommuner (Virksomhedsrettet aktivering, ændring af refusionssystemet m.v.).

Stk. 3. Det beregnede grundtilskud efter stk. 2 opreguleres fra 2010- til 2012-pris og lønniveau med den forventede pris- og lønudvikling i den kommunale sektor.

Kapitel 9

Beregningen af merudgiftsbehovet for 2012

§ 12. Merudgiftsbehovet for 2012 beregnes som forskellen mellem grundtilskuddet for 2012

og de skønnede kommunale nettoudgifter for tilskudsåret, jf. § 23 a, stk. 2, nr. 2, i lov om kommunal udligning og generelle tilskud, jf. f. lovbekendtgørelse nr. 561 af 19. juni 2009.

Stk. 2. Merudgiftsbehovet fordeles på kommuner i forhold til bruttoledigheden for dagpenge-modtagere (ledige og aktiverede) i 2010 og modtagere af uddannelsesydelse i 2010 opgjort i fuldtidspersoner, ifølge Arbejdsmarkedsstyrelsens målesystem Jobindsats.dk. Antallet af modtagere af uddannelsesydelse opgøres dog på baggrund af oplysninger fra e-indkomstregistret.

Kapitel 10

Ikrafttræden

§ 13. Bekendtgørelsen træder i kraft den 1. juli 2011 og har virkning for efterreguleringen af beskæftigelsestilskuddet for 2010, midtvejsreguleringen og opgørelsen af det særlige tilskud i forbindelse med beskæftigelsestilskuddet for 2011 og beskæftigelsestilskuddet for 2012.

Indenrigs- og Sundhedsministeriet, den 28. juni 2011

BERTEL HAARDER

/ Dorte Lemmich Madsen

Landsdele	Kommuner
1. København og Østsjælland	København Frederiksberg Dragør Tårnby Albertslund Ballerup Brøndby Gentofte Gladsaxe Glostrup Herlev Hvidovre Høje-Taastrup Ishøj Lyngby-Taarbæk Rødovre Vallensbæk Greve Køge Lejre Roskilde Solrød
2. Nordsjælland	Allerød Egedal Fredensborg Frederikssund Halsnæs Furesø Gribskov Helsingør Hillerød Hørsholm Rudersdal
3. Vest- og Sydsjælland samt Bornholm	Faxe Guldborgsund Holbæk Kalundborg

Landsdele	Kommuner
	Lolland Næstved Odsherred Ringsted Slagelse Sorø Stevns Vordingborg Bornholm
4. Fyn	Assens Nordfyns Faaborg-Midtfyn Kerteminde Langeland Middelfart Nyborg Odense Svendborg Ærø
5. Sydjylland	Billund Esbjerg Fanø Fredericia Haderslev Kolding Sønderborg Tønder Varde Vejen Vejle Aabenraa
6. Østjylland	Favrskov Hedensted Horsens Norddjurs Odder Randers Samsø Silkeborg

Landsdele	Kommuner											
	<table border="1"> <tr><td data-bbox="753 163 1141 198">Skanderborg</td></tr> <tr><td data-bbox="753 198 1141 234">Syddjurs</td></tr> <tr><td data-bbox="753 234 1141 270">Århus</td></tr> </table>	Skanderborg	Syddjurs	Århus								
Skanderborg												
Syddjurs												
Århus												
7. Vestjylland	<table border="1"> <tr><td data-bbox="753 297 1141 333">Herning</td></tr> <tr><td data-bbox="753 333 1141 369">Holstebro</td></tr> <tr><td data-bbox="753 369 1141 404">Ikast-Brande</td></tr> <tr><td data-bbox="753 404 1141 440">Lemvig</td></tr> <tr><td data-bbox="753 440 1141 476">Ringkøbing-Skjern</td></tr> <tr><td data-bbox="753 476 1141 512">Skive</td></tr> <tr><td data-bbox="753 512 1141 548">Struer</td></tr> <tr><td data-bbox="753 548 1141 602">Viborg</td></tr> </table>	Herning	Holstebro	Ikast-Brande	Lemvig	Ringkøbing-Skjern	Skive	Struer	Viborg			
Herning												
Holstebro												
Ikast-Brande												
Lemvig												
Ringkøbing-Skjern												
Skive												
Struer												
Viborg												
8. Nordjylland	<table border="1"> <tr><td data-bbox="753 602 1141 637">Brønderslev</td></tr> <tr><td data-bbox="753 637 1141 673">Frederikshavn</td></tr> <tr><td data-bbox="753 673 1141 709">Hjørring</td></tr> <tr><td data-bbox="753 709 1141 745">Jammerbugt</td></tr> <tr><td data-bbox="753 745 1141 781">Læsø</td></tr> <tr><td data-bbox="753 781 1141 817">Mariagerfjord</td></tr> <tr><td data-bbox="753 817 1141 852">Morsø</td></tr> <tr><td data-bbox="753 852 1141 888">Rebild</td></tr> <tr><td data-bbox="753 888 1141 924">Thisted</td></tr> <tr><td data-bbox="753 924 1141 960">Vesthimmerland</td></tr> <tr><td data-bbox="753 960 1141 980">Aalborg</td></tr> </table>	Brønderslev	Frederikshavn	Hjørring	Jammerbugt	Læsø	Mariagerfjord	Morsø	Rebild	Thisted	Vesthimmerland	Aalborg
Brønderslev												
Frederikshavn												
Hjørring												
Jammerbugt												
Læsø												
Mariagerfjord												
Morsø												
Rebild												
Thisted												
Vesthimmerland												
Aalborg												



Bilag

Finansministeriet. København, den 15. juni 2011.

- a. Finansministeriet anmoder hermed om Finansudvalgets tilslutning til, at statens bloktilskud til kommunerne for finansåret 2012 fastsættes til 77.928,2 mio. kr. Heraf udgør balancetilskud 12.320,5 mio. kr., hvoraf 3.000 mio. kr. er betinget, jf. lov om kommunal udligning og generelle tilskud til kommuner.

Finansministeriet anmoder endvidere om Finansudvalgets tilslutning til, at statens beskæftigelses-tilskud til kommunerne for finansåret 2012 fastsættes til 14.078,4 mio. kr., jf. lov om kommunal udligning og generelle tilskud til kommuner.

I forbindelse hermed søges om tilslutning til:

- at fremskrivningsprocenten for det statsgaranterede udskrivningsgrundlag fra det korrigerede beregningsgrundlag for 2009 til 2012 udgør 10,4.
- at der ved beregning af løftet for grundskyld for 2012 anvendes en skønnet stigning i det kommunale udskrivningsgrundlag for 2011-2012 på 1,3 pct. Reguleringsprocenten udgør hermed 4,3.
- at indenrigs- og sundhedsministeren bemyndiges til i 2012 at fordele en tilskudsramme på 2.000 mio. kr. til kommunerne med henblik på at løfte de fysiske rammer for børn og unge på dagtilbudsområdet, i folkeskolen, til idrætsfaciliteter målrettet børn og unge samt på ældreområdet.
- at indenrigs- og sundhedsministeren bemyndiges til at forhøje tilskuddet til særligt vanskeligt stillede kommuner på § 16.91.12.10. Særligt vanskeligt stillede kommuner med 374,2 mio. kr. i 2012. Beløbet finansieres ved en tilsvarende reduktion af det kommunale bloktilskud.
- at indenrigs- og sundhedsministeren bemyndiges til at nedsætte efterreguleringen af skat, tilskud og udligning for de kommuner, der selvbudgetterede for 2009, med i alt 300 mio. kr. Nedsættelsen på 300 mio. kr. fordeles proportionalt på kommunerne i forhold til deres samlede efterregulering.
- at kommunernes faktiske tilbagebetalinger af uretmæssigt opkrævede ejendomsskatter refunderes. I forbindelse hermed søges om tilslutning til, at for krav på tilbagebetaling af grundskyld, som støttes på § 1, stk. 4 og 6, i lov om kommunal ejendomsskat kan disse udbetales, uanset om forældelse måtte være indtrådt.
- at finansministeren bemyndiges til ikke at nedsætte statens bloktilskud til kommunerne med de kommunale mindredgifter, som følger af visse gennemførte ændringer i den statslige regulering af kommunerne, jf. bilag 5.
- at forhøje kommunernes bloktilskud for 2012 med 39,7 mio. kr. som følge af mindredgifter i VI-SO (Den nationale videns- og specialrådgivningsorganisation) i tidligere år og forhøje kommuner-

nes bloktilskud for 2012 og frem med 15,7 mio. kr. som følge af fastlæggelse af VISO's fremadrettede bevillingsniveau.

- at forhøje kommunernes bloktilskud for 2012 med 15,1 mio. kr. fra § 15.75.38. Bedre og mere fleksibel hjemmehjælp. Kontoen blev oprettet i 2006 med en ansøgningspulje, som nu er udmøntet. De uforbrugte midler skyldes tilbageløb fra kommunerne ved regnskabsaflæggelse for de igangsatte projekter.
- at finansministeren bemyndiges til at reducere det kommunale bloktilskud med 40 mio. kr. i 2012 og 30 mio. kr. årligt i 2013-2015 til finansiering af kommunernes andel af den fællesoffentlige digitaliseringsstrategi 2011-2015.
- at finansministeren bemyndiges til at reducere det kommunale bloktilskud med 30 mio. kr. årligt i 2012-2014 til opsamling i en pulje til fælleskommunale it-investeringer.
- at indenrigs- og sundhedsministeren bemyndiges til at videreføre det særlige tilskud til de kommuner, der lider et provenutab som følge af lov nr. 705 af 25. juni 2010 om nedsættelsen af grundskyldspromillen for ejendomme, der benyttes til landbrug, gartneri, planteskole, frugtplantage eller skovbrug.
- at finansministeren bemyndiges til at overføre 14,0 mio. kr. fra § 35.11.07 Pulje til bedre kvalitet i den offentlige sektor til nyoprettet hovedkonto § 15.75.80 Faglige kvalitetsoplysninger (Reservationsbev.) til finansiering af etablerings- og driftsomkostninger forbundet med, at redskaber til faglige kvalitetsoplysninger stilles it-understøttet til rådighed for kommunerne.
- at indenrigs- og sundhedsministeren bemyndiges til at overføre op til 3,0 mio. kr. fra §16.11.01.25 Sammenlignelige brugertilfredshedsundersøgelser til finansiering af omkostninger forbundet med samarbejdsaftale med KL om implementeringsaktiviteter i forbindelse med den nationale udrulning af konceptet for sammenlignelige brugertilfredshedsundersøgelser.
- at det kommunale bloktilskud i 2012 reduceres med 4 mio. kr. til finansiering af Samarbejdsprojektet for den decentrale offentlige sektor.
- at kommunernes bloktilskud for 2011 forøges med 3,7 mio. kr. som følge af DUT-sager på årets lov- og cirkulæreprogram, jf. bilag 1.

Finansministeriet anmoder endvidere om Finansudvalgets tilslutning til, at statens tilskud til regionerne til finansiering af sundhedsområdet fastsættes til 81.356,6 mio. kr., og at statens tilskud til finansiering af regionale udviklingsopgaver fastsættes til 2.233,3 mio. kr. for finansåret 2012, jf. lov om regionernes finansiering.

I forbindelse hermed søges om tilslutning til:

- at der for 2012 afsættes et statsligt aktivitetsafhængigt tilskud til regionerne på 2.669,6 mio. kr. til finansiering af aktivitet på sygehusområdet på landsplan.
- at det regionale bloktilskud på sundhedsområdet fra 2012 og frem forhøjes med 433,9 mio. kr. af hensyn til en balanceret udvikling i den regionale økonomi.
- at det regionale bloktilskud vedrørende regional udvikling fra 2012 og frem forhøjes med 15,2 mio. kr. af hensyn til en balanceret udvikling i den regionale økonomi.
- at indenrigs- og sundhedsministeren bemyndiges til at meddele endelige tilsagn om tilskud fra kvalitetsfonden til sygehusbyggeri omfattet af regeringens foreløbige tilsagn og efterfølgende foretage løbende støtteudbetaling til projekterne i henhold til fastsat finansieringsprofil, samt at indenrigs- og sundhedsministeren bemyndiges til at fastsætte nærmere regler om tilskudsadministration, herunder om vilkår for tilskud, meddelelse af tilsagn om tilskud, ændring af meddelelse af tilskud, bortfald af meddelte tilsagn, udbetaling af tilskud, tilbagebetaling af tilskud og renter, regnskab, revision og rapportering samt tilsyn og kontrol.
- at indenrigs- og sundhedsministeren bemyndiges til at fastsætte nærmere regler om regional medfinansiering af kvalitetsfundsinvesteringer i en moderne sygehusstruktur, herunder om deponering

af regionernes egenfinansiering, midler fra kvalitetsfonden og provenu fra låneoptagelse samt overførsel af uforbrugte statslige og regionale midler.

- at det regionale bloktilskud på sundhedsområdet ved midtvejsreguleringen for 2011 opreguleres med 139,0 mio. kr. til endelig regulering af medicingarantien i 2010.
- at det regionale bloktilskud på sundhedsområdet ved midtvejsreguleringen for 2011 nedreguleres med 220,3 mio. kr. til foreløbig regulering af medicingarantien i 2011. Midtvejsreguleringen er korrigeret med 75,7 mio. kr. som følge af lov nr. 1546 af 21. december 2010 om ændring af lov om kunstig befrugtning.
- at finansministeren bemyndiges til at reducere det regionale bloktilskud på sundhedsområdet med 20 mio. kr. i 2012 og 15 mio. kr. årligt i 2013-2015 til regionernes medfinansiering af den fællesoffentlige digitaliseringsstrategi 2011-2015.
- at finansministeren bemyndiges til at modregne 4,5 mio. kr. i regionernes bloktilskud på sundhedsområdet for 2011 i henhold til *Aftale om flere praktikpladser i kommuner og regioner* (af 27. november 2009), og at undervisningsministeren bemyndiges til at overføre disse midler, 4,5 mio. kr. i 2011, til Arbejdsgivernes Elevrefusion.
- at det regionale bloktilskud på sundhedsområdet i 2012 reduceres med 2 mio. kr. til regionernes medfinansiering af Samarbejdsprojektet for den decentrale offentlige sektor.
- at det regionale bloktilskud til sundhedsområdet i 2011 reguleres med -47,6 mio. kr. som følge af DUT-sager på årets lov- og cirkulæreprogram, jf. bilag 3.

Finansministeriet anmoder endvidere om Finansudvalgets tilslutning til, at der sikres ligestilling i sagen om værdiansættelse af skatterestancer mv. i opgørelsen af nettoformuen i amterne m.fl. Dette indebærer i overensstemmelse med det orienterende aktstykke nr. 71 af 4. januar 2011, at udestående restafregning af kontant kompensation i statens favør svarende til 292,4 mio. kr. afskrives, og at restafregning, der kan henføres til værdiansættelsen af skatterestancer mv., i favør af regioner og kommuner på 193,0 mio. kr. med tillæg af renter (diskontoen +1 pct.) svarende til i alt 218,5 mio. kr. udbetales.

I forbindelse hermed søges om tilslutning til:

- at finansministeren bemyndiges til i 2011 at udbetale 218,5 mio. kr. inklusive renter fra 1. juni 2007 til udbetaling pr. 24. juni 2011. Beløbene udbetales til regionerne med henblik på videre fordeling til relevante myndigheder.

- b. Staten yder årligt tilskud til kommunerne, jf. lov om kommunal udligning og generelle tilskud til kommuner, samt til regionerne, jf. lov om regionernes finansiering. Tilskuddene fastsættes af finansministeren med tilslutning fra Folketingets Finansudvalg. Kommuner og regioner skal senest den 1. juli året forud for tilskudsåret have meddelelse om størrelsen af det samlede tilskud.

Regeringen indgik den 2. juni 2011 aftale med Danske Regioner om regionernes økonomi for 2012. Den 4. juni 2011 indgik regeringen aftale med KL om kommunernes økonomi for 2012.

Aftalen med KL

Det er i aftalen med KL forudsat, at kommunernes serviceudgifter i 2012 udgør 247,8 mia. kr. Hertil kommer yderligere reguleringer i medfør af DUT-princippet. Udgangspunktet for aftalen er et uændret udgiftsniveau i forhold til aftalen for 2011. Dermed er rammen i overensstemmelse med Genopretningsaftalen.

Det er lagt til grund for aftalen, at det samlede kommunale aktivitetsbestemte bidrag til regionernes sundhedsområde i 2012 udgør 18.887 mio. kr.

Med henblik på at sikre balance mellem de samlede kommunale udgifter og indtægter for kommunerne under ét er der fastsat et balancetilskud på 12.320 mio. kr. i 2012, hvoraf de 3.000 mio. kr. er betinget, jf. lov om kommunal udligning og generelle tilskud til kommunerne.

Udgangspunktet for fastsættelsen af bloktilskuddet til kommunerne i 2012 er en uændret kommunal skattefastsættelse for kommunerne under ét.

Der er med aftalen finansieret et anlægsniveau på 15,5 mia. kr. inklusiv kvalitetsfond, men eksklusiv kommunalt ejede ældreboliger.

I 2012 udmøntes 2 mia. kr. fra kvalitetsfonden med henblik på at forbedre de fysiske rammer på dagtilbudsområdet, i folkeskolen samt på ældreområdet mv. Investeringsniveauet på kvalitetsfundsområderne udgør således i alt mindst 7 mia. kr. i 2012.

Det er en forudsætning for anvendelsen af midlerne fra kvalitetsfonden, at den enkelte kommune bidrager med tilsvarende finansiering til investeringsprojekterne.

Kvalitetsfondsmidlerne fordeles mellem kommunerne efter bloktilskudsnøglen, og midlerne budgettes på en særskilt konto på finansloven og fremgår ligeledes af tilskudsudmeldingen til kommunerne.

Der afsættes i 2012 en lånepulje på 600 mio. kr., herunder til kvalitetsfundsprojekter og it-investeringer. Lånepuljen målrettes primært kommuner i en økonomisk og likviditetsmæssig vanskelig situation.

Der afsættes i 2012 en deponeringsfritagelsespulje på 100 mio. kr. med henblik på at fremme offentligt-private samarbejdsprojekter.

Det er forudsat i aftalen, at kommunernes overførselsudgifter vil udgøre 59,6 mia. kr. i 2012, og at kommunernes udgifter til forsøgelse og aktivering af forsikrede ledige mv. vil udgøre 14,1 mia. kr. i 2012 efter refusion og under forudsætning af en satsreguleringsprocent på 2,9.

Der er enighed om, at der foretages en midtvejsvurdering af skønnene for udgifterne til indkomstoverførsler i 2012. I tilfælde af væsentlige ændringer i skønnet for udgifterne til indkomstoverførsler sammenholdt med de øvrige forudsætninger for aftalen kan der være behov for at neutralisere dette i den indgåede aftale.

Regeringen og KL er enige om, at kommunernes aktive indsats kan påvirke størrelsen af indkomstoverførslerne.

Det er aftalt, at puljen til særligt vanskeligt stillede kommuner på § 16.91.12.10. forhøjes til 550 mio. kr. i 2012. Forhøjelsen af særtilskudspuljen finansieres af bloktilskuddet.

Efterreguleringen af selvbudgetteringen i 2009 betyder, at 19 kommuner skal tilbagebetale i alt 1,6 mia. kr. i 2012. I lyset af de særlige forhold omkring dette, søger regeringen tilslutning til, at efterreguleringen nedjusteres med 300 mio. kr.

Samtidig afsættes en lånepulje på 300 mio. kr., der fordeles efter ansøgning blandt kommuner med en ekstraordinær efterregulering sammenholdt med den likviditetsmæssige situation i kommunen.

Der er i aftalen forudsat konstant reelt nettobidrag til AER. Ændringer i denne forudsætning vil blive taget op i forbindelse med drøftelserne om kommunernes økonomi for 2013.

Regeringen og KL indgik i 2008 en flerårsaftale om frigørelse af ressourcer til den borgernære service i kommunerne i 2009-2013. Kommunerne skal ved egen indsats frigøre 1 mia. kr. i 2009 stigende til 2½ mia. kr. i 2013. Regeringen skal fremsætte statslige initiativer, der kan frigøre ½ mia. kr. i 2010 stigende til 2½ mia. kr. i 2013.

Regeringen har i overensstemmelse med gensidighedsaftalen fremlagt nye konkrete initiativer inden for blandt andet afbureaukratisering, digitalisering, indkøb, som – sammen med de initiativer, der indgik i økonomiaftalen for 2010 og 2011 – i alt frigør ressourcer i kommunerne svarende til 1,8 mia. kr. i 2012. Heri indgår, at regeringen med en række konkrete initiativer på det specialiserede socialområde og specialundervisningsområdet har levet op til sine forpligtelser i forhold til gensidighedsaftalen i 2012 – ligesom der er aftalt afbureaukratiseringsinitiativer ift. henholdsvis beskæftigelses- og folkeskoleområdet.

Kommunerne vil i henhold til gensidighedsaftalen ved egen indsats frigøre yderligere mindst 0,3 mia. kr. i 2012 til service i kommunerne i forhold til 2011.

Regeringen og KL er enige om, at der er et betydeligt effektiviseringspotentiale ved bedre indkøbsordninger i kommunerne. Der er derfor blandt andet enighed om, at der etableres 15-20 koordinerede og forpligtende indkøbsaftaler for kommunerne frem mod 2015.

Kommunerne finansierer 40 mio. kr. til den nye fællesoffentlige digitaliseringsstrategi. Hertil kommer yderligere årlige udgifter på 30 mio. kr. i 2013-2015. Der reserveres desuden en pulje på 30 mio. kr. årligt i 2012-2014 fra det kommunale bloktilskud til fælleskommunale it-investeringer.

Der er enighed om, at der gennem en omstilling og mere effektive arbejdsgange er et potentiale for at reducere den kommunale administration svarende til knap ca. 750 mio. kr. i 2012 og stigende til ca. 1½ mia. kr. i 2013 i forhold til niveauet i 2010. De frigjorte ressourcer kan anvendes til prioritering af borgernær service.

Regeringen og KL er enige om ved en ambitiøs indsats at styrke anvendelsen af it i folkeskolen. Der er derfor reserveret 500 mio. kr. fra Fonden for Velfærdsteknologi, som over de kommende år blandt andet skal bidrage til at udvikle markedet for digitale læremidler, understøtte effektive distributionskanaler, som sikrer let og overskuelig adgang til digitale læremidler samt medvirke til at erfaringer fra forsøgs- og forskningsprojekter udbredes. Eventuelle bidrag til indkøb af læremidler medfinansieres af kommunerne, mindst svarende til den statslige andel.

Regeringen, KL og Danske Regioner er enige om at forlænge Samarbejdsprojektet for den decentraliserede offentlige sektor frem til 2014. Samarbejdsprojektet på § 7.11.02.50. tilføres 10 mio. kr. i 2012, hvoraf stat og kommuner hver finansierer 4 mio. kr., mens regionerne finansierer 2 mio. kr.

Det særlige tilskud i 2011 til kommuner, der lider et provenutab som følge af nedsættelsen af grundskyldspromillen for landbrugsejendomme mv., videreføres i 2012.

Aftalen med Danske Regioner

Der er aftalt et samlet niveau for nettodriftsudgifterne (eksklusive medicintilskud) på 93.296,8 mio. kr. på sundhedsområdet i 2012. Nettodriftsudgifterne på området for regional udvikling udgør 2.919,5 mio. kr. i 2012. Hertil kommer reguleringer i medfør af DUT-princippet.

Aftalen indeholder et bloktilskud på sundhedsområdet på 81.545,1 mio. kr. Bloktilskuddet på sundhedsområdet er for 2012 og frem forhøjet med 433,9 mio. kr. af hensyn til en balanceret udvikling i den regionale økonomi. Hertil kommer reguleringer i medfør af DUT-princippet mv.

Aftalen indeholder et bloktilskud vedrørende regional udvikling på 2.233,3 mio. kr. Bloktilskuddet vedr. regional udvikling er for 2012 og frem forhøjet med 15,2 mio. kr. af hensyn til en balanceret udvikling i den regionale økonomi. Hertil kommer reguleringer i medfør af DUT-princippet mv.

Der er i aftalen taget udgangspunkt i et forventet aktivitetsniveau for 2011 svarende til en aktivitetsstigning i forhold til den faktisk konstaterede aktivitet i 2010 på 1,0 pct. Med aftalen skabes grundlag for en yderligere aktivitetsvækst i 2012 på 3 pct. Aktivitetsløftet i 2012 tilvejebringes ved et realløft på 650 mio. kr. og produktivitetsforbedringer på 2 pct. Produktivitetskravet på 2 pct. er uændret i forhold til tidligere års aftaler med regionerne.

Med aftalen er der samlet prioriteret 1,5 mia. kr. som løft af de regionale udgifter til sygehuse og praksissektor mv. i 2012. Sygehusene tilføres 650 mio. kr. til øget aktivitet samt 605 mio. kr. til øvrige udgifter, herunder ny sygehusmedicin. Praksisområdet tilføres 200 mio. kr. og til sygesikringsmedicin er prioriteret 45 mio. kr. som løft i forhold til forventet udgiftsniveau i 2011.

Regeringen og Danske Regioner er med aftalen enige om, at indsatsen for at anvende ressourcerne på sundhedsområdet på den bedst mulige måde skal forstærkes. Aftalen indebærer bl.a., at regionerne reducerer den regionale administration med 2½ pct. i 2012 og 5 pct. i 2013 svarende til knap 160 mio. kr. ift. 2010-niveauet. Samtidig frigøres der i regionerne 1 mia. kr. frem mod 2015 i forhold til 2009-udgiftsniveauet via mere effektivt vareindkøb og logistik.

Der er i 2012 forudsat et samlet niveau for anlægsudgifterne (brutto) på 3.300 mio. kr. på sundhedsområdet. Heraf hensættes ved deponering i regionerne 1.022 mio. kr. (12-pl) til finansiering af

projekter med kvalitetsfundsstøtte, 300 mio. kr. tilvejebringes via en låne- og deponeringsfritagelsespulje, der administreres af Indenrigs- og Sundhedsministeriet, og 50 mio. kr. tilvejebringes fra IT-puljen til fællesregionale investeringer på § 16.9. Med henblik på at understøtte realiseringen af de fastsatte milepæle for sundheds-it udviklingen omlægges 100 mio. kr. fra IT-puljen til det regionale bloktilskud i 2012, så de dermed indgår som en del af den aftalte anlægsramme for 2012.

Låne- og deponeringsfritagelsespuljen på 300 mio. kr. etableres med henblik på bl.a. at fremme anvendelsen af offentligt-privat samarbejde. Puljen omfatter ikke kvalitetsfundsstøttede byggerier, da dette byggeri er fuld finansieret og skal afholdes inden for de fastsatte investeringsrammer.

For de kvalitetsfundsstøttede byggerier er der med aftalen enighed om en række elementer, der skal sikre, at regionerne realiserer byggerierne inden for de fastlagte investeringsrammer. Regionerne har ansvaret for at realisere sygehusbyggerierne med de løsninger, som er mest hensigtsmæssige lokalt og inden for de fastlagte investeringsrammer. Indenrigs- og Sundhedsministeriet følger op på, at de statslige midler anvendes til formålet og i overensstemmelse med tilsagnsbetingelserne. For de enkelte projekter udarbejdes kvartalsvise, revisionspåregnede redegørelser til regionsrådene, som også danner grundlag for Indenrigs- og Sundhedsministeriets opfølgning. Det følger af tilsagnsvilkårene, at regionerne for hvert projekt opstiller og beslutter et prioriteret katalog over de umiddelbare projektilpasninger, der konkret gennemføres, hvis der opstår budgetproblemer, så den fastlagte investeringsramme overholdes.

Der er enighed om en ny fællesoffentlig digitaliseringsstrategi for perioden 2011-2015. Regionerne vil kunne realisere væsentlige gevinster som følge heraf. Regionerne medfinansierer strategien med 20 mio. kr. i 2012 og 15 mio. kr. årligt i perioden 2013-2015. Regionernes økonomiske bidrag finansieres af det regionale bloktilskud.

Regeringen, Danske Regioner og KL er enige om at forlænge Samarbejdsprojektet for den decentrale offentlige sektor til og med 2014. Samarbejdsprojektet tilføres 10 mio. kr. i perioden, hvoraf stat og kommuner finansierer hver 4 mio. kr. mens regionerne finansierer 2 mio. kr.

Det statslige aktivitetsbestemte tilskud til sygehusområdet udgør i 2012 2.669,6 mio. kr.

Det aktivitetsbestemte tilskud udbetales med 100 pct. af DRG-taksten ekskl. kommunal medfinansiering indtil 1.232,4 mio. kr. De resterende 1.437,2 mio. kr. udbetales med 70 pct. af DRG-taksten ekskl. kommunal medfinansiering. Opgjort inkl. kommunalt aktivitetsbidrag udgør den samlede aktivitetspulje 3.908,3 mio. kr.

Det statslige, aktivitetsbestemte tilskud på 2.669,6 mio. kr. for 2012 udbetales á conto i starten af 2012 og opgøres endeligt ved udgangen af 1. kvartal 2013 på grundlag af den aktivitet i regionerne i 2012, som er indberettet senest den 1. marts 2013.

Det maksimale niveau for regional finansiering fra kommunal medfinansiering i form af aktivitetsbestemte bidrag udgør 18.887,3 mio. kr. i 2012. Hertil kommer reguleringer i medfør af DUT-princippet. Som følge af omlægningen af den kommunale medfinansiering er det tidligere kommunale grundbidrag ophørt, idet det aktivitetsbestemte bidrag er øget tilsvarende.

Regionerne vil i 2012 endvidere modtage finansiering i form af kommunernes udviklingsbidrag, som i 2012 vil udgøre 686 mio. kr.

Udgifterne til medicintilskud i 2010 udgjorde 7.067 mio. kr. Via den aftalte medicingaranti for 2010 opreguleres bloktilskuddet i 2011 med 75 pct. af merudgifterne i regionerne i forhold til det forudsatte niveau. Reguleringen udgør 139 mio. kr.

Udgifterne til medicintilskud i 2011 skønnes til 6.700 mio. kr. Via den aftalte medicingaranti for 2011 nedreguleres bloktilskuddet i 2011 som en foreløbig midtvejsregulering med 75 pct. af mindredudgifterne i regionerne i forhold til det forudsatte niveau. Reguleringen udgør -296 mio. kr. Dertil kommer en korrektion på 75,7 mio. kr. som følge af, at dut-reguleringen vedrørende ændring af lov om kunstig befrugtning også indeholder en regulering af medicinudgiften i 2011. Det er lagt til grund for aftalen, at regionernes udgifter til medicintilskud i 2012 udgør 6.745 mio. kr.

Øvrige elementer i aftalerne

Det er ved fastsættelsen af det statsgaranterede udskrivningsgrundlag lagt til grund, at fremskrivningsprocenten for udskrivningsgrundlaget fra det korrigerede beregningsgrundlag for 2009 til 2012 udgør 10,4.

Skønnet over udskrivningsgrundlaget i 2012 er korrigeret for Reformpakken 2020 og hviler derudover på en forudsætning om i øvrigt uændret lovgivning. Ved efterfølgende ændringer heri med virkning for 2012-grundlaget neutraliseres virkningerne for de selvbudgetterende kommuner.

Ved beregningen af statsgarantien for den enkelte kommune er der i beregningsgrundlaget (udskrivningsgrundlaget for 2009) korrigeret for virkningerne af Forårspakke 2.0 og Aftale om genopretning af dansk økonomi.

Der er med virkning fra og med 2003 indført et loft over grundlaget for beregning af grundskyld. Skønnet for stigningen i udskrivningsgrundlaget, som indgår i reguleringsprocenten for forhøjelse af den afgiftspligtige grundværdi, fastsættes til 1,3 pct. Reguleringsprocenten udgør herefter 4,3.

Pris- og lønudviklingen på det kommunale område fra 2011 til 2012 er fastsat til 2,2 pct. for serviceudgifterne (ekskl. overførsler), 2,4 pct. for de samlede udgifter (inkl. overførsler) samt til 3,0 pct. vedrørende anlægsudgifter. Der er endvidere anvendt en skønnet satsreguleringsprocent for 2012 på 2,9.

Pris- og lønudviklingen på det regionale område fra 2011 til 2012 er på sundhedsområdet fastsat til 2,0 pct. (ekskl. medicintilskud) og på området for regional udvikling til 2,2 pct. For anlæg er fastsat en pris- og lønudvikling på 0,4 pct., og for det samlede regionale område er pris- og lønudviklingen fastsat til 1,8 pct. (inkl. medicin).

Det er i aftalen forudsat, at kommunernes grundbidrag på udviklingsområdet for 2012 vil udgøre 123 kr. pr. indbygger. Reguleringen er fastsat på basis af et skøn for den regionale pris- og lønudvikling fra 2011 til 2012 på 1,8 pct. inklusive medicin.

Regeringen har med lov nr. 1605 af 22. december 2010 gennemført en ændring af lov om kommunal ejendomsskat, der fremadrettet sikrer overensstemmelse mellem kommunernes praksis og lovgrundlaget for fradrag for forbedringer i forbindelse med betaling af ejendomsskatter. Regeringen og KL er enige om, at staten refunderer de faktiske tilbagebetalinger til borgerne i den enkelte kommune. Tilbagebetalingerne skønnes foreløbigt til 518 mio. kr. Indenrigs- og Sundhedsministeriet vil anvise kompensationsbeløbene til kommunerne snarest muligt efter, at udbetalingen til borgerne har fundet sted. Kommunerne skal indsende en revisorerklæring vedrørende opgørelsen af kompensationsbeløbene.

I forlængelse af aftalen med KL søges om Finansudvalgets tilslutning til, at for krav på tilbagebetaling af grundskyld, som støttes på § 1, stk. 4 og 6, i lov om kommunal ejendomsskat kan disse udbetales, uanset om forældelse måtte være indtrådt. Indenrigs- og sundhedsministeren vil i efteråret 2011 fremsætte forslag til lov om ændring af lov om kommunale ejendomsskatter med henblik på, at for krav på tilbagebetaling af grundskyld, som støttes på § 1, stk. 4 og 6, indtræder forældelse af fordringer tidligst den 1. januar 2014. En tilsvarende bestemmelse for krav på tilbagebetaling af grundskyld, som støttes på lovens § 1, stk. 5, blev indført med lov nr. 1605 af 22. december 2010. Herved vil der komme til at gælde samme forældelsesregel for alle krav på tilbagebetaling af grundskyld.

Som følge af mindredgifter i VISO (Den nationale videns- og Specialrådgivningsorganisation) i 2009 og 2010 reguleres kommunernes bloktilskud for 2012 med 39,7 mio. kr. Mindredgifterne for VISO afspejler, at nogle af de opgaver, som VISO-netværket oprindeligt blev forudsat at løse, i stedet håndteres lokalt. På denne baggrund reguleres kommunernes bloktilskud permanent med 15,7 mio. kr. årligt fra 2012 og frem.

Kommunernes bloktilskud for 2012 forøjes med 15,1 mio. kr. som følge af tilbageløb fra kommunerne ved afslutning af projekter med støtte fra § 15.75.38. Bedre og mere fleksibel hjemmehjælp.

Som opfølgning på aftalen om kommunernes økonomi for 2010 stilles it-understøttede redskaber til faglige kvalitetsoplysninger til rådighed for kommunerne. Der afsættes i den forbindelse 14,0 mio. kr. til etablerings- og driftsomkostninger fra § 35.11.07. Pulje til bedre kvalitet i den offentlige sektor.

Som opfølgning på aftalen om kommunernes økonomi for 2011, hvor der blev afsat midler til sammenlignelige brugertilfredshedsundersøgelser i kommunerne, indgås der samarbejdsaftale med KL. Samarbejdsaftalen indebærer implementeringsomkostninger på op til 3,0 mio. kr., der finansieres af §16.11.01.25. Sammenlignelige brugertilfredshedsundersøgelser.

Der foretages en modregning i bloktilskuddet til regionerne på 4,5 mio. kr. i henhold til *Aftale om flere praktikpladser i kommuner og regioner* (af 27. november 2009), hvori det blev aftalt, at regionerne skulle oprette 330 ekstra pladser i 2010 ud over de allerede aftalte stigninger på social- og sundhedsuddannelsen, jf. *Trepartsaftalen* fra 2007. Regionerne har oprettet ca. 260 ekstra pladser i 2010, hvorfor den sanktion, der er beskrevet i aftalen, skal udmøntes. Sanktionen indebærer, at der foretages en modregning af en andel af det beløb, der svarer til andelen af den manglende målopfyldelse af de ekstra praktikpladser.

Generelle tilskud til kommuner i 2012

Efter lov om kommunal udligning og generelle tilskud til kommuner yder staten til samtlige kommuner et årligt generelt tilskud.

Det generelle tilskud til kommunerne for finansåret 2012 søges fastsat til 77.928,2 mio. kr., heraf udgør balancetilskuddet 12.320,5 mio. kr., hvoraf 3.000,0 mio. kr. er betinget, jf. lov om kommunal udligning og generelle tilskud til kommuner.

Opgørelsen heraf er sket med udgangspunkt i det foregående års tilskud med regulering for pris- og lønudviklingen.

Det generelle tilskud til kommunerne for 2012 er reguleret som følge af Det Udvidede Totalbalanceprincip, jf. lov om kommunal udligning og generelle tilskud til kommuner.

I vedlagte bilag 1 er givet en samlet specifikation og oversigt over den søgte tilskudsfastsættelse. De søgte tilskudsbeløb for 2012 vil blive indarbejdet i forslag til finanslov for 2012.

På det kommunale bloktilskud for 2012 foretages en foreløbig regulering på 7.828,4 mio. kr. vedrørende den skønnede udvikling i kommunernes udgifter til de budgetgaranterede områder fra 2010 til 2012 og en efterregulering vedrørende udviklingen fra 2008 til 2010 på 176,3 mio. kr. Det kommunale bloktilskud reguleres permanent med 1.663,7 mio. kr. vedrørende udviklingen i kommunernes udgifter til de budgetgaranterede områder fra 2009 til 2010.

Beskæftigelsestilskud til kommuner i 2012

Efter lov om kommunal udligning og generelle tilskud til kommuner yder staten til samtlige kommuner et årligt beskæftigelsestilskud.

Beskæftigelsestilskuddet til kommunerne for finansåret 2012 søges fastsat til 14.078,4 mio. kr.

Beskæftigelsestilskuddet for 2012 er opgjort som grundtilskud og merudgiftsbehov. Grundtilskuddet er reguleret som følge af ændringer i love og regler på de områder, som er omfattet af beskæftigelsestilskuddet, jf. lov om kommunal udligning og generelle tilskud til kommuner.

I vedlagte bilag 2 er givet en samlet specifikation og oversigt over den søgte tilskudsfastsættelse. Det søgte tilskudsbeløb for 2012 vil blive indarbejdet i forslag til finanslov for 2012.

Generelle tilskud til kommuner i 2011

De generelle tilskud til kommunerne for 2011 søges reguleret med 3,7 mio. kr. som følge af Det Udvidede Totalbalanceprincip mv., jf. lov om kommunal udligning og generelle tilskud til kommuner.

I vedlagte bilag 1 er givet en samlet specifikation og oversigt over den søgte tilskudsfastsættelse i 2011.

Ændringerne af de generelle tilskud for finansåret 2011 kan specificeres således på under-, standard- og regnskabskonti:

§ 16.91.11.	Kommunerne		
	20.	Statstilskud til kommuner	
		Udgift	
	42.	Overførselsudgifter til kommuner og regioner	3,7 mio. kr.

Beskæftigelsestilskud til kommuner i 2011

Beskæftigelsestilskuddet til kommunerne for 2011 søges reguleret med -2.053,0 mio. kr. Tilskuddet er reguleret for kommunale nettoudgifter som følge af ændringer af love og regler på de områder, som er omfattet af beskæftigelsestilskuddet, jf. lov om kommunal udligning og generelle tilskud til kommuner.

Derudover søges beskæftigelsestilskuddet for 2010 efterreguleret med -1.200,8 mio. kr. Den endelige opgørelse af tilskuddet er reguleret for kommunale nettoudgifter som følge af ændringer af love og regler på de områder, som er omfattet af beskæftigelsestilskuddet, jf. lov om kommunal udligning og generelle tilskud til kommuner.

I vedlagte bilag 2 er givet en samlet specifikation og oversigt over den søgte tilskudsfastsættelse i 2011 samt den søgte endelige regulering vedrørende 2010.

Ændringerne af beskæftigelsestilskuddet for finansåret 2011 kan specificeres således på under-, standard- og regnskabskonti:

På nyoprettet underkonto:

§ 16.91.13.	Beskæftigelsestilskud til kommuner (Lovbunden)		
	20.	Midtvejsregulering af årets beskæftigelsestilskud til kommuner	
		Udgift	
	42.	Overførselsudgifter til kommuner og regioner	-2.053,0 mio. kr.

På nyoprettet underkonto:

§ 16.91.13.	Beskæftigelsestilskud til kommuner (Lovbunden)		
	30.	Efterregulering af det foregående års beskæftigelsestilskud til kommuner	
		Udgift	
	42.	Overførselsudgifter til kommuner og regioner	-1.200,8 mio. kr.

Generelle tilskud til regioner i 2012

Efter lov om regionernes finansiering yder staten et årligt tilskud til regionerne til finansiering af sundhedsområdet og et årligt tilskud til finansiering af de regionale udviklingsopgaver.

Opgørelsen heraf er sket med udgangspunkt i det foregående års tilskud med regulering for pris- og lønudvikling.

Tilskuddet til finansiering af sundhedsområdet søges fastsat til 81.356,6 mio. kr. i 2012, og tilskuddet til finansiering af de regionale udviklingsopgaver søges fastsat til 2.233,3 mio. kr.

Det generelle tilskud til regionerne for 2012 er reguleret som følge af Det Udvidede Totalbalanceprincip, jf. lov om regionernes finansiering.

I vedlagte bilag 3 og 4 er givet en samlet specifikation og oversigt over den søgte tilskudsfastsættelse. De søgte tilskudsbeløb for 2012 vil blive indarbejdet i forslag til finanslov for 2012.

Generelle tilskud til regioner i 2011

De generelle tilskud til regionerne for 2011 søges reguleret med -47,6 mio. kr. som følge af Det Udvidede Totalbalanceprincip mv., jf. lov om regionernes finansiering og -85,8 mio. kr. som følge af andre reguleringer.

I vedlagte bilag 3 og 4 er givet en samlet specifikation og oversigt over den søgte tilskudsfastsættelse i 2011.

Ændringerne af de generelle tilskud for finansåret 2011 kan specificeres således på under-, standard og regnskabskonti:

§ 16.91.03.	Statstilskud til regioner		
	10. Statstilskud til sundhedsområdet		
	Udgift		
	42	Overførselsudgifter til kommuner og regioner	-133,4 mio. kr.

Andre bevillingsforhold

Der afsættes et statsligt aktivitetsafhængigt tilskud til aktivitet på sygehusområdet i 2012. Dette kan specificeres således på under- og standardkonti:

§ 16.51.72.	Pulje til at øge behandlingskapaciteten i sundhedsvæsenet		
	40. Merbehandlinger på sygehusområdet		
	Udgift		
	42	Overførselsudgifter til kommuner og regioner	2.669,6 mio. kr.

Staten refunderer kommunerne de faktiske tilbagebetalinger til borgerne af uretmæssigt opkrævet grundskyld. Dette kan specificeres således på under- og standardkonti:

På nyoprettet konto:

§ 16.91.22.	Kompensation for tilbagebetaling af grundskyld (Lovbunden)		
	10. Kompensation for tilbagebetaling af grundskyld		
	Udgift		
	42	Overførselsudgifter til kommuner og regioner	518,0 mio. kr.

Den søgte ændring af generelle tilskud til kommuner og regioner for finansåret 2011 er finansieret inden for rammerne af finansloven for 2011, herunder ved træk på de enkelte ministeriers reserver til finansiering af bindende regelændringer.

Af den samlede regulering til kommunerne og regionerne i 2011 søges en del finansieret ved forbrug af reserven til midtvejs- og efterregulering af bloktilskuddet. Dette kan specificeres således på under- og standardkonti:

§ 35.11.09.	Midtvejs- og efterregulering af det kommunale bloktilskud mv.		
	10. Midtvejs- og efterregulering af det kommunale bloktilskud mv.		
	Udgift		
	49. Reserver og budgetregulering		-169,1 mio. kr.

I tilknytning til aftale om regionernes økonomi for 2012 er det med henblik på at ligestille regionerne i sagen om værdiansættelse af skatterestancer mv. i forbindelse med delingen af nettoformuen i amterne m.fl. aftalt, at staten udbetaler den restafregning, der som følge af statens værdiansættelse af skatterestancer mv. blev modregnet i udbetalingen af kontant kompensation. Som følge heraf udbetaler staten 218,5 mio. kr. inklusive renter til regioner og kommuner.

Afskrivningen vedrørende delingen af nettoformuen i amterne m.fl. specificeres således på under-, standard- og regnskabskonti:

§ 41.41.04.	Statens kontantafregning til afgivende myndigheder		
	10. Kontantudligning		
	26. Finansielle omkostninger		25,5 mio. kr.
	42. Overførsler til regionerne		485,4 mio. kr.

- c. Særskilt forelæggelse for Finansudvalget af de søgte tilskudsbeløb sker under henvisning til § 14 og § 23 a i lov om kommunal udligning og generelle tilskud til kommuner og til § 3 i lov om regionernes finansiering.

Forelæggelse af fremskrivningsprocenten for kommunernes statsgaranterede udskrivningsgrundlag sker under henvisning til § 7 i lov om kommunal indkomstskat, og forelæggelsen af reguleringsprocenten for fastlæggelse af den afgiftspligtige grundværdi sker under henvisning til § 1 i lov om kommunal ejendomsskat.

- d. Finansministeriet har forhandlet med de respektive ministerier om de forhold, som vedrører disse ministeriers ressort, samt med KL og Danske Regioner.

- e. Under henvisning til ovenstående søger Finansministeriet om Finansudvalgets tilslutning til, at statens generelle tilskud til kommuner og regioner for finansåret 2011 fastsættes til henholdsvis 75.329,3 mio. kr. og 81.575,7 mio. kr., og at der på forslag til lov om tillægsbevilling for finansåret 2011 optages følgende:

§ 08.21.01.	Konkurrence- og Forbrugerstyrelsen	-3,6 mio. kr.
§ 15.11.79.	Reserver og budgetregulering	16,7 mio. kr.
På nyoprettet hovedkonto		
§ 15.75.80.	Faglige kvalitetsoplysninger (Reservationsbev.)	14,0 mio. kr.
§ 16.11.79.	Reserver og budgetregulering	113,0 mio. kr.
§ 16.91.03.	Statstilskud til regioner	-133,4 mio. kr.
§ 16.91.11.	Kommunerne	3,7 mio. kr.
§ 16.91.13.	Beskæftigelsestilskud til kommuner	- 3.253,8 mio. kr.
På nyoprettet hovedkonto:		
§ 16.91.22.	Kompensation for tilbagebetaling af grundskyld (Lovbunden)	518,0 mio. kr.
§ 17.19.79.	Reserver og budgetregulering	9,4 mio. kr.
På nyoprettet underkonto:		
§ 20.31.11.85.	Tilbagebetaling af præmie og bonus fra regioner og kommuner til AER (Lovbunden)	4,5 mio. kr.
§ 35.11.07.	Pulje til bedre kvalitet	-14,0 mio. kr.
§ 35.11.09.	Midtvejs- og efterregulering af det kommunale bloktilskud mv.	-169,1 mio. kr.
§ 41.41.04.	Statens kontantafregning til afgivende myndigheder	510,9 mio. kr.

Der søges endvidere tilslutning til, at der på forslag til lov om tillægsbevilling for finansåret 2011 optages følgende tekstanmærkninger under § 16:

”Tekstanmærkning ad 16.11.01.25

Indenrigs- og Sundhedsministeren bemyndiges til at indgå en samarbejdsaftale med KL vedr. implementeringsaktiviteter i forbindelse med den nationale udrulning af konceptet for sammenlignelige brugertilfredshedsundersøgelser, således at der overføres op til 0,7 mio. kr. til KL i 2011 og op til 0,8 mio. kr. årligt i perioden 2012-2014. Midlerne finansieres af § 16.11.01.25. Sammenlignelige brugertilfredshedsundersøgelser. ”

”Tekstanmærkning ad 16.91.03

Indenrigs- og sundhedsministeren bemyndiges til som endelig regulering vedrørende medicingarantien for 2010 at forhøje statstilskuddet til regionerne på sundhedsområdet med 139,0 mio. kr. i 2011. ”

”Tekstanmærkning ad 16.91.03

Indenrigs- og sundhedsministeren bemyndiges til som foreløbig regulering vedrørende medicingarantien for 2011 at sænke statstilskuddet til regionerne på sundhedsområdet med 220,3 mio. kr. i 2011, herunder under hensyntagen til korrektion som følge af lov nr. 1546 af 21. december 2010 om ændring af lov om kunstig befrugtning.”

”Tekstanmærkning ad 16.91.03

Finansministeren bemyndiges til at modregne 4,5 mio. kr. i regionernes bloktilskud på sundhedsområdet i 2011 i henhold til *Aftale om flere praktikpladser i kommuner og regioner* (af 27. november 2009). ”

”Tekstanmærkning ad 16.91.11

Uanset bestemmelsen i § 14, stk. 2, i lov om kommunal udligning og generelle tilskud til kommuner, jf. lovbekendtgørelse nr. 561 af 19. juni 2009 med senere ændringer, bemyndiges finansministeren til ikke at nedsætte kommunernes statstilskud med de kommunale mindreudgifter, som følger af visse gennemførte ændringer i den statslige regulering af kommunerne.”

”Tekstanmærkning ad 16.91.22

Indenrigs- og sundhedsministeren bemyndiges til at refundere kommunernes tilbagebetalinger af uretmæssigt opkrævede ejendomsskatter.

Stk. 2. Indenrigs- og sundhedsministeren kan fastsætte nærmere regler om udformningen af refusionsordningen.

Stk. 3. For krav på tilbagebetaling af grundskyld, som støttes på § 1, stk. 4 og 6, i lov om kommunal ejendomsskat, kan disse udbetales, uanset om forældelse måtte være indtrådt efter § 3, stk. 1, og § 30, stk. 1, i lov nr. 522 af 6. juni 2007 om forældelse af fordringer.”

”Tekstanmærkning ad 16.91.60

Indenrigs- og sundhedsministeren bemyndiges til at meddele endelige tilsagn om tilskud fra kvalitetsfonden til sygehusbyggeri omfattet af regeringens foreløbige tilsagn og efterfølgende foretage løbende støtteudbetaling til projekterne i henhold til fastsat finansieringsprofil.

Stk. 2. Indenrigs- og sundhedsministeren bemyndiges til at fastsætte nærmere regler om tilskudsadministration, herunder om vilkår for tilskud, meddelelse af tilsagn om tilskud, ændring af meddelelse af tilskud, bortfald af meddelte tilsagn, udbetaling af tilskud, tilbagebetaling af tilskud og renter, regnskab, revision og rapportering samt tilsyn og kontrol.”

Der søges endvidere tilslutning til, at der på forslag til lov om tillægsbevilling for finansåret 2011 optages følgende tekstanmærkninger under § 20:

”Tekstanmærkning ad 20.31.11.85

Undervisningsministeren bemyndiges til at overføre 4,5 mio. kr. til Arbejdsgivernes Elevrefusion i henhold til *Aftale om flere praktikpladser i kommuner og regioner* (af 27. november 2009). ”

Der søges endvidere tilslutning til, at der på forslag til lov om tillægsbevilling for finansåret 2011 optages følgende tekstanmærkninger under § 41:

”Tekstanmærkning ad 41.41.04

Finansministeren bemyndiges til i 2011 at udbetale 218,5 mio. kr. inklusive renter fra 1. juni 2007 til udbetaling pr. 24. juni 2011. Beløbene udbetales til Region Nordjylland, Region Midtjylland, Region Syddanmark og Region Sjælland med henblik på videre fordeling til relevante myndigheder.”

Vedrørende finansåret 2012

Finansministeriet søger om Finansudvalgets tilslutning til, at der afsættes et statsligt, aktivitetsafhængigt tilskud på 2.669,6 mio. kr. i 2012 til aktivitet på sygehusområdet. På forslag til finanslov for finansåret 2012 optages således følgende:

§ 16.51.72.	Pulje til at øge behandlingskapaciteten i sundhedsvæsenet	2.669,6 mio. kr.
-------------	---	------------------

Endvidere søger Finansministeriet om Finansudvalgets tilslutning til, at statens tilskud til finansiering af sundhedsområdet fastsættes til 81.356,6 mio. kr. i 2012, og at tilskuddet til finansiering af de regionale udviklingsopgaver fastsættes til 2.233,3 mio. kr. På forslag til finanslov for finansåret 2012 optages således følgende:

§ 16.91.03.	Statstilskud til regioner	83.589,9 mio. kr.
-------------	---------------------------	-------------------

Endvidere søger Finansministeriet om Finansudvalgets tilslutning til, at statens generelle tilskud til kommuner for finansåret 2012 fastsættes til 77.928,2 mio. kr., hvoraf balancetilskuddet udgør 12.320,5 mio. kr., hvoraf 3.000,0 mio. kr. er betinget. På forslag til finanslov for finansåret 2012 optages således følgende:

§ 16.91.11.	Kommunerne	77.928,2 mio. kr.
-------------	------------	-------------------

Endvidere søger Finansministeriet om Finansudvalgets tilslutning til, at statens beskæftigelsestilskud til kommunerne i 2012 fastsættes til 14.078,4 mio. kr. På forslag til finanslov for finansåret 2012 optages således følgende:

§ 16.91.13.	Beskæftigelsestilskud til kommuner	14.078,4 mio. kr.
-------------	------------------------------------	-------------------

Endvidere søger Finansministeriet om Finansudvalgets tilslutning til, at der i 2012 ydes et tilskud til kommunerne på 565,3 mio. kr. til kompensation for begrænsning af grundskyldspromillen på produktionsjord. På forslag til finanslov for finansåret 2012 optages således følgende:

§ 16.91.21.	Kompensation for begrænsning af grundskyldspromillen på produktionsjord	565,3 mio. kr.
-------------	---	----------------

Endvidere søger Finansministeriet om Finansudvalgets tilslutning til, at der i 2012 ydes et tilskud til kommunerne på 2.000,0 mio. kr. På forslag til finanslov for finansåret 2012 optages således følgende:

§ 16.91.50.	Løft af fysiske rammer i kommunerne	2.000,0 mio. kr.
-------------	-------------------------------------	------------------

På forslag til finanslov for finansåret 2012 optages følgende tekstanmærkninger under § 7:

”Tekstanmærkning ad 7.12.04.20 (nyoprettet underkonto)

Finansministeren bemyndiges til at fastsætte nærmere regler for tilskudsadministration, herunder at træffe bestemmelser om ansøgningsform, tidsfrister, vilkår for tilskud, meddelelse af tilsagn om

tilskud, ændring af meddelelse af tilskud, bortfald af meddelte tilsagn, udbetaling af tilskud, tilbagebetaling af tilskud og renter, regnskab, revision og rapportering, samt tilsyn og kontrol.

Stk. 2 Udbetalte støtte midler vil kunne kræves tilbagebetalt, såfremt et projekt ikke gennemføres eller kun gennemføres delvist. ”

På forslag til finanslov for finansåret 2012 optages følgende tekstanmærkninger under § 16:

”Tekstanmærkning ad 16.51.72

Indenrigs- og sundhedsministeren bemyndiges til i 2012 at afsætte et statsligt, aktivitetsafhængigt tilskud på 2.669,6 mio. kr. til aktivitet på sygehusområdet. ”

”Tekstanmærkning ad 16.91.03

Til finansiering af regionernes bidrag til Fællesoffentlig digitaliseringsstrategi 2011-2015 bemyndiges finansministeren til at reducere regionernes bloktilskud med 20 mio. kr. i 2012 og 15 mio. kr. årligt i 2013-2015. ”

”Tekstanmærkning ad 16.91.03

Til finansiering af Samarbejdsprojektet for den decentrale offentlige sektor bemyndiges finansministeren til at overføre 2 mio. kr. af statstilskuddet til sundhedsområdet i 2012 til § 7.11.02.50. Kommunalt-statsligt samarbejdsprojekt. ”

”Tekstanmærkning ad 16.91.11

Til finansiering af kommunernes bidrag til Fællesoffentlig digitaliseringsstrategi 2011-2015 bemyndiges finansministeren til at reducere kommunernes bloktilskud med 40 mio. kr. i 2012 og 30 mio. kr. årligt i 2013-2015. ”

”Tekstanmærkning ad 16.91.11

Til finansiering af fælleskommunale it-investeringer bemyndiges finansministeren til at overføre 30 mio. kr. årligt i 2012-2014 af kommunernes bloktilskud til nyoprettet konto § 7.12.04.20. Kommunal medfinansiering af digitaliseringsløsninger (driftsbev.). ”

”Tekstanmærkning ad 16.91.11

Til finansiering af Samarbejdsprojektet for den decentrale offentlige sektor bemyndiges finansministeren til at overføre 4 mio. kr. af det kommunale bloktilskud i 2012 til § 7.11.02.50. Kommunalt-statsligt samarbejdsprojekt. ”

”Tekstanmærkning ad 16.91.11.

Indenrigs- og sundhedsministeren bemyndiges til i 2012 at forhøje tilskuddet til særligt vanskeligt stillede kommuner med 374,2 mio. kr., jf. § 16 i lov om kommunal udligning og generelle tilskud til kommuner, jf. lovbekendtgørelse nr. 561 af 19. juni 2009. Tilskuddet fordeles af indenrigs- og sundhedsministeren. Beløbet finansieres ved en tilsvarende reduktion af det kommunale bloktilskud. ”

”Tekstanmærkning ad 16.91.11

Finansministeren bemyndiges til at forhøje det kommunale bloktilskud med 55,4 mio. kr. for 2012 som følge af efterregulering af VISO vedrørende 2009 og 2010 og til at forhøje det kommunale bloktilskud for 2013 og frem med 15,7 mio. kr. som følge af aktivitetsbestemt justering af VISO's fremadrettede bevillingsniveau. ”

”Tekstanmærkning ad 16.91.11

Finansministeren bemyndiges til at forhøje det kommunale bloktilskud med 15,1 mio. kr. for 2012 som følge af tilbageløb fra kommunerne ved afslutning af projekter med støtte fra ansøgningspuljen på § 15.75.38. Bedre og mere fleksibel hjemmehjælp.”

”Tekstanmærkning ad 16.91.11

Indenrigs- og sundhedsministeren bemyndiges til i 2012 at nedsætte efterreguleringen af indkomstskat, tilskud og udligning for de kommuner, der selvbudgetterede for 2009. Nedsættelsen udgør i alt 300 mio. kr. og fordeles på kommunerne i forhold til den enkelte kommunes andel af den samlede efterregulering af indkomstskat, tilskud og udligning for 2009.

Stk. 2. Nedsættelsen efter stk. 1 afregnes som en nedsættelse af efterreguleringen af indkomstskat for 2009. Hvis en kommunes samlede nedsættelse overstiger kommunens efterregulering af indkomstskat, afregnes den resterende del som en nedsættelse af kommunens efterregulering af tilskud og udligning.”

”Tekstanmærkning ad 16.91.21

Indenrigs- og sundhedsministeren bemyndiges til i 2012 at videreføre det særlige tilskud til de kommuner, der lider et provenutab som følge af lov nr. 705 af 25. juni 2010 om nedsættelsen af grundskyldspromillen for ejendomme, der benyttes til landbrug, gartneri, planteskole, frugtplantage eller skovbrug.

Stk. 2. Ved opgørelsen for 2012 af beskatningsniveauet for kommuner, jf. § 26, nr. 2, i lov om kommunal udligning og generelle tilskud til kommuner, indgår tilskuddet som nævnt i stk. 1.

Stk. 3. Indenrigs- og sundhedsministeren kan fastsætte nærmere regler om udformningen af kompensationsordningen.”

”Tekstanmærkning ad 16.91.22

Indenrigs- og sundhedsministeren bemyndiges til at refundere kommunernes tilbagebetalinger af uretmæssigt opkrævede ejendomsskatter.

Stk. 2. Indenrigs- og sundhedsministeren kan fastsætte nærmere regler om udformningen af refusionsordningen.

Stk. 3. For krav på tilbagebetaling af grundskyld, som støttes på § 1, stk. 4 og 6, i lov om kommunal ejendomsskat, kan disse udbetales, uanset om forældelse måtte være indtrådt efter § 3, stk. 1, og § 30, stk. 1, i lov nr. 522 af 6. juni 2007 om forældelse af fordringer.”

”Tekstanmærkning ad 16.91.50

Indenrigs- og sundhedsministeren bemyndiges til i 2012 at fordele en tilskudsramme på 2.000 mio. kr. til kommunerne med henblik på at løfte de fysiske rammer for børn og unge på dagtilbudsområdet, i folkeskolen og vedrørende idrætsfaciliteter målrettet børn og unge samt på ældreområdet.

Stk. 2. Tilskudsrammen fordeles efter den enkelte kommunes andel af det samlede skønnede indbyggertal, der anvendes i forbindelse med udmeldingen af tilskud og udligning til kommunerne.

Stk. 3. Indenrigs- og sundhedsministeren kan fastsætte nærmere regler om kommunal medfinansiering, overførsel af uforbrugte midler mellem årene samt deponering af overførte midler.”

”Tekstanmærkning ad 16.91.60

Indenrigs- og sundhedsministeren bemyndiges til at meddele endelige tilsagn om tilskud fra kvalitetsfonden til sygehusbyggeri omfattet af regeringens foreløbige tilsagn og efterfølgende foretage løbende støtteudbetaling til projekterne i henhold til fastsat finansieringsprofil.

Stk. 2. Indenrigs- og sundhedsministeren bemyndiges til at fastsætte nærmere regler om tilskudsadministration, herunder om vilkår for tilskud, meddelelse af tilsagn om tilskud, ændring af medde-

lelse af tilskud, bortfald af meddelte tilsagn, udbetaling af tilskud, tilbagebetaling af tilskud og renter, regnskab, revision og rapportering samt tilsyn og kontrol. ”

”Tekstanmærkning ad 16.91.60

Indenrigs- og sundhedsministeren bemyndiges til at fastsætte nærmere regler om regional medfinansiering af kvalitetsfundsinvesteringer i en moderne sygehusstruktur, herunder om deponering af regionernes egenfinansiering, midler fra kvalitetsfonden og provenu fra låneoptagelse samt overførsel af uforbrugte statslige og regionale midler. ”

Statsgaranteret udskrivningsgrundlag

Herudover anmodes om tilslutning til, at fremskrivningsprocenten for udskrivningsgrundlaget fra det korrigerede beregningsgrundlag for 2009 til 2012 udgør 10,4.

Loft over stigning i afgiftspligtige grundværdier

Endelig søges om tilslutning til, at det skøn for stigningen i udskrivningsgrundlaget, som indgår i reguleringsprocenten for forhøjelse af den afgiftspligtige grundværdi, fastsættes til 1,3 pct. Reguleringsprocenten udgør herefter 4,3.

København, den 15. juni 2011

CLAUS HJORT FREDERIKSEN

/ Søren Hartmann Hede

Til Finansudvalget.

Regulering af de generelle tilskud til kommunerne

Mio. kr.	Korrigeret pulje 2011 (11-pl)	Foreløbig pulje 2012 (12-pl)	BO 2013 (12-pl)	BO 2014 (12-pl)
I. Overført tilskudspulje				
Kommuneaftalen 2010 vedr. 2011, overført tilskudspulje, jf. akt 163 af 24. juni 2010	71.370,1	54.415,3	54.239,1	54.239,1
Pris- og lønregulering, 2011-2012	-	1.306,0	1.301,7	1.301,7
Fremrykket regulering, jf. lov nr. 1602 af 22. december 2010 om ændring af lov om en aktiv beskæftigelsesindsats, lov om arbejdsløshedsforsikring m.v., lov om aktiv socialpolitik og lov om kommunal udligning og generelle tilskud til kommuner (Virksomhedsrettet aktivering, ændring af refusionssystemet m.v.)	3.955,5	-	-	-
- <i>Heraf vedrørende budgetgaranti</i>	3.226,8	-	-	-
I alt	75.325,6	55.721,3	55.540,8	55.540,8
II. Budgetgaranti				
Foreløbig regulering	-	7.828,4	-	-
Efterregulering	-	176,3	-	-
Permanent regulering	-	1.663,7	1.663,7	1.663,7
I alt	-	9.668,4	1.663,7	1.663,7
III. Lov- og cirkulæreprogram				
Økonomi- og Erhvervsministeriet				
Lov nr. 492 af 12. maj 2010 om håndhævelse af udbudsreglerne m.v.	3,0	2,0	2,0	2,0
I alt	3,0	2,0	2,0	2,0
Justitsministeriet				
Lov nr. 479 af 23. maj 2011 om ændring af færdselsloven og lov om ungdomsskoler (Knallertkørekort og sanktioner ved ulovlig kørsel på knallert m.v.) 1)	-	-	-1,0	-0,7
Lov om ændring af lov om pas til danske statsborgere m.v. og udlændingeloven (Fingeraftryk i pas m.v.)	2,8	4,1	2,4	2,4
Etablering af ungesamråd	4,0	5,4	5,4	5,4

I alt	6,8	9,5	6,8	7,1
Socialministeriet				
Lov nr. 446 af 9. juni 2008 om ændring af lov om social pension, lov om højeste, mellemste, forhøjet almindelig og almindelig førtidspension m.v. og lov om social service (Højere supplerende pensionsydelse, udvidelse af personkredsen for invaliditetsydelse og afskaffelse af servicebetaling for ophold i botilbud m.v.) 1)	-	-	-	-5,7
Lov nr. 318 af 28. april 2009 Lov om ændring af lov om social service (Kontinuitet i anbringelsen m.v.) 1)	-	-	-	6,3
Lov nr. 494 af 12. juni 2009 Lov om ændring af adoptionsloven og forskellige andre love (Adoption uden samtykke, stedbarnsadoption af registreret partners barn fra fødslen m.v.) 1) *)	-	-	-	-8,6
Lov nr. 551 af 26. maj 2010 Lov om ændring af lov om social service og lov om rettens pleje (Styrkelse af indsatsen overfor kriminalitetstruede børn og unge)	-	-	-	-0,4
Lov nr. 628 af 11. juni 2010 om ændring af lov om social service, lov om retssikkerhed, og administration på det sociale område og forældreansvarsloven (Barnets Reform) 1)	-	-	-	5,1
Bekendtgørelse nr. 1413 af 9. december 2009 om sideaktiviteter i almene boligorganisationer og bekendtgørelserne nr. 1303, 1306 og 1307 af 15. december 2009 om hhv. drift, vedligeholdelse og istandsættelse og udlejning af almene boliger mv.	-	-	-	-1,0
Lov nr. 201 af 13. marts 2011 om ændring af lov om social service og lov om almene boliger m.v. og lov om retssikkerhed og administration på det sociale område. (Rammeaftaler m.v.)	19,3	19,8	19,8	19,8
Lov nr. 1613 af 22. december 2010 om ændring af lov om social service. (Loft over ydelsen for tabt arbejdsfortjeneste) 1)	-17,3	-48,8	-70,7	-84,5
L 186 vedtaget den 30. maj 2011 om ændring af lov om almene boliger m.v. (Salg af almene boliger, etablering af dagligva-	-0,2	-0,4	-0,4	-0,4

rebutikker i tilknytning til ældreboliger m.v.).

Bekendtgørelse nr. 1093 af 21. september 2010 om magtanvendelse over for børn og unge, der er anbragt uden for hjemmet	1,4	0,9	0,9	0,9
Bekendtgørelse nr. 1581 af 16. december 2010 om forretningsorden for børn og unge-udvalgene	0,1	0,1	0,1	0,1
Bekendtgørelse nr. 483 af 19. maj 2011 om aflønning og befodringsudgifter m.v. i beskyttet beskæftigelse, særligt tilrettelagte beskæftigelsesforløb og aktivitets- og samværstilbud	3,0	5,4	5,4	5,4
L 166 vedtaget den 24. maj 2011 om ændring af lov om social service (regulering af besøgsrestriktioner i boligformer med tilknyttet personale og fællesboligarealer og tilsynspolitik for personlig og praktisk hjælp m.v. i hjemmeplejen)	1,6	0,3	0,3	0,3
Lov nr. 275 af 5. april 2011 om ændring af dagtilbudsloven, lov om en børne- og ungeydelse og lov om friskoler og private grundskoler m.v. (Obligatorisk dagtilbud til tosprogede børn omkring 3 år og standsning af børneydelsen ved forældres manglende overholdelse af sprogvurderings- og sprogstimuleringspligten m.v.)	6,9	20,2	32,8	38,3
Lov nr. 1614 af 22. december 2010 om ændring af lov om social service (nedsættelse af tilskuddet til høreapparater)	-55,9	-65,7	-74,5	-74,5
Overflytning af midler til statsforvaltningerne i overensstemmelse med varetagelsen af opgaven med at udpege de pædagogiske-psykologiske sagkyndige i kommunernes Børn- og Ungeudvalg, jf. § 19 i Lov om retssikkerhed og administration på det sociale område	-1,7	-1,7	-1,7	-1,7
I alt	-42,8	-69,9	-88,0	-100,6

Indenrigs- og Sundhedsministeriet

Bekendtgørelse nr. 1299 af 15. december 2008 om økonomiske rammer for frit valg til private specialsygehuse m.v.	1,1	1,3	1,3	1,3
Lov nr. 706 af 25. juni 2010 om ændring af lov om klage- og erstatningsadgang inden for sundhedsvæsenet, lov om autorisation af sundhedspersoner og om sund-	1,4	1,4	1,4	1,4

hedsfaglig virksomhed, sundhedsloven og forskellige andre love (Et nyt patientklagesystem, mulighed for at klage over sundhedsvæsenets sundhedsfaglige virksomhed, forenkling af regler om tilsynsforanstaltninger m.v.)

Flere opsøgende og udgående teams i psykiatrien	-	-	-	6,9
Lov nr. 1546 af 21. december 2010 om ændring af lov om kunstig befrugtning i forbindelse med lægelig behandling, diagnostik og forskning m.v. samt sundhedsloven (Egenbetaling for behandling med kunstig befrugtning, refertilisation og sterilisation i det offentlige sundhedsvæsen og justering af regler om vurdering af forældreegnethed ved behandling med kunstig befrugtning m.v.)	-66,1	0,5	0,5	0,5
Kvalitetssikring af den lægefaglige stofmisbrugsbehandling	3,1	3,2	3,2	3,2
Ændring af bekendtgørelse om driftsoverenskomster mellem regionsråd og selvejende hospicer 1)	2,4	-	-	-
I alt	-58,1	6,4	6,4	13,3

Beskæftigelsesministeriet

Lov nr. 285 af 25. april 2001 om ændring af lov om social pension og andre love (Førtidspensionsreform) 1)	-	-	-	-25,9
Lov nr. 286 af 15. april 2009 om ændring af lov om leje af almene boliger, lov om leje og forskellige andre love (Initiativer for at forhindre udsættelser af lejere som følge af manglende betaling af husleje m.v.)	-	-	-	0,2
Lov nr. 703 af 25. juni 2010 om ændring af lov om arbejdsløshedsforsikring m.v. (Nedsættelse af dagpengeperioden)	-	-2,5	-13,8	-16,6
Lov nr. 912 af 13. juli 2010 om ændring af lov om arbejdsløshedsforsikring m.v. (Harmonisering af beskæftigelseskravet)	-	-0,2	-0,2	-0,4
Lov nr. 1539 af 21. december 2010 om ændring af lov om sygedagpenge (Ændring af beskæftigelseskravet, afskaffelse af ret til sygedagpenge på søgnehellidgange m.v.)	-	-50,3	-147,5	-147,5

Lov nr. 1596 af 22. december 2010 om ændring af lov om aktiv socialpolitik og lov om ansvaret for og styringen af den aktive beskæftigelsesindsats (Sanktion for manglende deltagelse i læse- og skrivetest for kontant- og starthjælpsmodtagere over 30 år, ophævelse af flaskehalsbevillingen m.v.)	10,2	10,4	10,4	10,4
Lov nr. 1593 af 21. december 2010 om en 2-årig forsøgsordning om jobpræmie til enlige forsørgere	0,5	0,4	-	-
Bekendtgørelse nr. 1516 af 16. december 2010 om ændring af byggepladsbekendtgørelsen som følge af supplerende åbningsskrivelse	2,5	2,6	2,6	2,6
Lov nr. 461 af 18. maj 2011 om ændring af lov om aktiv socialpolitik, lov om individuel boligstøtte og lov om social service	-0,3	-0,4	-0,3	-0,3
Lov nr. 1602 af 22. december 2010 om ændring af lov om en aktiv beskæftigelsesindsats, lov om arbejdsløshedsforsikring m.v., lov om aktiv socialpolitik og lov om kommunal udligning og generelle tilskud til kommuner (Virksomhedsrettet aktivering, ændring af refusionssystemet m.v.)	30,0	-33,5	-33,5	-33,5
Lov nr. 1600 af 22. december 2010 om ændring af lov om en aktiv beskæftigelsesindsats (Prisloft på 6 ugers selvvalgt uddannelse)	1,0	-	-	-
L 187 om ændring af lov om aktiv socialpolitik, lov om arbejdsløshedsforsikring m.v., integrationsloven og forskellige andre love (Skærpet kontrol med udbetaling af offentlige forsørgelsesydelse, sanktioner for uberettiget modtagelse af ydelser under ophold i udlandet m.v.)	0,2	0,4	0,4	0,4
Lov nr. 1599 af 22. december 2010 om ændring af lov om sygedagpenge (Udvidelse af arbejdsgiverperioden)	-	-67,3	-67,3	-67,3
Lov nr. 1598 af 22. december 2010 om ændring af lov om sygedagpenge (Ændring af refusionssatser)	4,0	765,5	753,6	752,6
Lov nr. 320 af 15. april 2011 om ændring af ferieloven, lov om arbejdsløshedsforsikring m.v. og lov om retssikkerhed og administration på det sociale område	-0,1	-0,1	-0,1	-0,1

(Kontrol af arbejdsgeberens indbetaling af uhævede feriepenge, videregivelse af oplysninger fra Feriekonto, afholdelse af ferie i en fritstillingsperiode, forældelsesregler m.v.)

Lov nr. 279 af 6. april 2011 om ændring af lov om sygedagpenge (Større fleksibilitet i opfølgning og indsats over for sygedagpengemodtagere)	-4,9	-7,6	-7,6	-7,6
I alt	43,1	617,4	496,7	467,0

Ministeriet for Flygtninge, Indvandrere og Integration

Bekendtgørelse nr. 831 af 24/06/2010 om danskuddannelse til voksne udlændinge m.fl.	0,8	1,0	1,0	1,0
I alt	0,8	1,0	1,0	1,0

Undervisningsministeriet

Ændring af tilskudsberegning for de frie grundskoler og det kommunale bidrag til staten	-5,8	-12,9	17,7	8,1
Overførsel af ulovbestemte tilskud	0,1	0,1	0,1	0,1
Lov om ændring af folkeoplysningsloven (Demokratiforståelse og aktivt medborgerskab, kommunal folkeoplysningspolitik, øget brugerinddragelse m.v.), jf. Lovforslag 207 af 29. april 2011 som vedtaget den 1. juni 2011.	5,7	7,1	7,1	7,1
I alt	-	-5,7	24,9	15,3

Miljøministeriet

Bekendtgørelse nr. 1019 af 25/10/2009 ændring af bekendtgørelse om jordvarmeanlæg	-0,7	-0,6	-0,6	-0,6
Lov nr. 122 af 23/02/2011 om ændring af lov om miljøgodkendelse m.v. af husdyrbrug	0,3	0,3	0,3	0,3
Bekendtgørelse nr. 259 af 23/03/2010 om ændring af bekendtgørelse om indretning, etablering og drift af olietanke, rørsystemer og pipelines	-1,1	-0,6	-0,6	-0,6
Bekendtgørelse nr. 51 af 12/01/2011 om ændring af bekendtgørelse om kortlægning af ekstern støj og udarbejdelse af støjhandlingsplaner	0,8	0,6	0,6	0,6

Vejledning nr. 9628 af 12. november 2010 om udarbejdelse af badevandsprofiler	10,6	-	1,6	1,6
Bekendtgørelse nr. 1510 af 15. december 2010 om vurdering af visse offentlige og private anlægs virkning på miljøet (VVM) i medfør af lov om planlægning.	-0,1	-0,1	-0,1	-0,1
Bekendtgørelse nr. 114 af 11/02/2011 om ændring af bekendtgørelse om husdyrbrug og dyrehold for mere end 3 dyreenheder, husdyrgødning, ensilage m.v.	0,2	0,2	0,2	0,2
Bekendtgørelse nr. 1217 af 11. december 2008 om batterier og akkumulatorer og udtjente batterier og akkumulatorer *)	-	10,2	10,2	-
Bekendtgørelse nr 458 af 28. april 2010 om svømmebadsanlæg mv. og disses kvalitet	0,8	-	-	-
KL/MIM-aftale af 16. juni 2010 om planlægning af biogasanlæg *)	4,5	-	-	-
Kommunal planlægning for vådområdeindsats, opsøgende og faciliterende indsats	8,8	-	-	-
I alt	24,1	10,0	11,6	1,4
Transportministeriet				
Lov nr. 379 af 2. maj 2011 om ændring af lov om offentlige veje og lov om private fællesveje (Valgplakater på vejareal)	-1,2	-1,2	-1,2	-1,2
Lov nr. 1536 af 21. december 2010 - Postlov	2,5	0,5	0,5	0,5
Lov nr. 1537 af 21. december 2010 om private fællesveje	30,0	30,7	30,7	30,7
I alt	31,3	30,0	30,0	30,0
Klima- og energiministeriet				
Bekendtgørelse nr. 61 af 27. januar 2011 om energimærkning af bygninger	-4,5	-5,0	-5,0	-5,0
I alt	-4,5	-5,0	-5,0	-5,0
I alt, lov- og cirkulæreprogram	3,7	595,7	486,4	431,5
V. Andre reguleringer				
Balancetilskud	-	12.320,5	-	-
Forhøjelse af tilskud til særligt vanskeligt stillede kommuner	-	-374,2	-	-
VISO	-	55,4	15,7	15,7

Tilbageførsel af uforbrugte midler fra § 15.75.38. Bedre og mere fleksibel hjemmehjælp	-	15,1	-	-
Samarbejdsprojektet for den decentrale offentlige sektor	-	-4,0	-	-
Kommunal finansiering af digitaliseringsstrategien. 1)	-	-40,0	-30,0	-30,0
Pulje til fælleskommunale IT-investeringer 1)	-	-30,0	-30,0	-30,0
Kommunal medfinansiering af Den digitale dokumentboks og NemSMS 1)	-	-	-	1,3
I alt, andre reguleringer	-	11.942,8	-44,3	-43,0
Total	75.329,3	77.928,2	57.646,6	57.593,0

*) Kompensationsbeløbet efterreguleres i henhold til parternes skriftlige aftale

1) Permanent udgiftsniveau nås efter BO-periodens udløb. Punktet medtages på følgende års aktstykker.

Regulering af kommunernes beskæftigelsestilskud

Mio. kr.	Endeligt tilskud 2010 (10-pl)	Foreløbigt tilskud 2011 (11-pl)	Foreløbigt tilskud 2012 (12-pl)	BO 2013 (12-pl)1)	BO 2014 (12-pl)1)
Foreløbigt beskæftigelsestilskud, jf. akt 163 af 24. juni 2010	8.546,9	11.014,5	-	-	-

Reguleret beskæftigelsestilskud, jf.

lov nr. 1602 af 22. december 2010 om ændring af lov om en aktiv beskæftigelsesindsats, lov om arbejdsløshedsforsikring m.v., lov om aktiv socialpolitik og lov om kommunal udligning og generelle tilskud til kommuner (Virksomhedsrettet aktivering, ændring af refusionssystemet m.v.)

I. Grundtilskud	-	5.875,6	-	-	-
II. Grundtilskud reguleret for lov- og regelændringer	-	8.441,1	-	-	-
III. Merudgiftsbehov	-	7.085,1	-	-	-
IV. Beskæftigelsestilskud	-	15.526,2	-	-	-

Fastsættelse af beskæftigelsestilskud, juni 2011

I. Grundtilskud	4.730,8	5.875,6	7.597,7	-	-
II. Grundtilskud reguleret for lov- og regelændringer	4.730,8	8.441,1	13.835,7	-	-
III. Merudgiftsbehov	2.615,3	5.032,1	242,7	-	-
IV. Beskæftigelsestilskud	7.346,1	13.473,2	14.078,4	13.724,1	13.597,5

1) Skønnene for beskæftigelsestilskuddet i budgetoverslagsårene er baseret på de statslige forudsætninger, der ligger til grund for udarbejdelsen af finanslovsforslaget for 2012.

Anm. : Afrunding kan medføre, at tallene ikke summer til totalen.

Regulering af statstilskud til regioner til sundhedsområdet

Mio. kr.	Korrigeret pulje 2011 (11-pl)	Foreløbig pulje 2012 (12-pl)	BO 2013 (12-pl)	BO 2014 (12-pl)
I. Overført tilskudspulje				
Permanent tilskud, jf. akt 163 af 24. juni 2010	79.529,9	79.677,0	79.678,4	79.678,4
Pris- og lønregulering, 2011-2012	-	1.434,2	1.434,2	1.434,2
I alt	79.529,9	81.111,2	81.112,6	81.112,6
II. Lov- og cirkulæreprogram				
Økonomi- og Erhvervsministeriet				
Lov nr. 492 af 12. maj 2010 om håndhævelse af udbudsreglerne m.v.	0,6	0,4	0,4	0,4
I alt	0,6	0,4	0,4	0,4
Socialministeriet				
Lov nr. 1614 af 22. december 2010 om ændring af lov om social service (nedsættelse af tilskuddet til høreapparater)	15,4	15,7	15,7	15,7
Lov nr. 201 af 13. marts 2011 om ændring af lov om social service og lov om almene boliger m.v. og lov om retssikkerhed og administration på det sociale område. (Rammeaftaler m.v.)	-21,1	-21,5	-21,5	-21,5
I alt	-5,7	-5,8	-5,8	-5,8
Indenrigs- og Sundhedsministeriet				
Bekendtgørelse nr. 1299 af 15. december 2008 om økonomiske rammer for frit valg til private specialsygehuse m.v.	8,3	25,8	25,8	25,8
Udligning vedr. behandling af bløderpatienter	-	-70,6	-	-
Lov nr. 535 af 8. juni 2006 om ændring af lov om kunstig befrugtning i forbindelse med lægelig behandling, diagnostik og forskning m.v. (Omfanget af behandling på de regionale sygehuse, ligestilling af kvinders ad-	12,7	-	-	-

gang til kunstig befrugtning uanset civilstand og seksuel orientering, vurdering af forældreegnethed, lempelse af ægdonationsreglerne og forlængelse af opbevaringstiden for nedfrosne æg)

Efterregulering af EF-forordning 1408/71 om social sikring af vandrede arbejdstagere m.fl. (Indførelse af EU-sygesikringsbevis i Danmark)	-14,7	-5,0	-5,0	-5,0
Lov nr. 706 af 25. juni 2010 om ændring af lov om klage- og erstatingsadgang inden for sundhedsvæsenet, lov om autorisation af sundhedspersoner og om sundhedsfaglig virksomhed, sundhedsloven og forskellige andre love (Et nyt patientklagesystem, mulighed for at klage over sundhedsvæsenets sundhedsfaglige virksomhed, forenkling af regler om tilsynsforanstaltninger m.v.)	-0,9	-0,9	-0,9	-0,9
Styrket indsats overfor selvmordstruede, herunder overfor personer, der har forsøgt selvmord	-	-	-	11,2
Flere opsøgende og udgående teams i psykiatrien	-	-	-	65,1
Let tilgængelighed til akutte psykiatriske tilbud	-	-	-	18,5
Lov nr. 1546 af 21. december 2010 om ændring af lov om kunstig befrugtning i forbindelse med lægelig behandling, diagnostik og forskning m.v. samt sundhedsloven (Egenbetaling for behandling med kunstig befrugtning, refertilisation og sterilisation i det offentlige sundhedsvæsen og justering af regler om vurdering af forældreegnethed ved behandling med kunstig befrugtning m.v.)	-137,9	-212,5	-212,5	-212,5
Bekendtgørelse nr. 446 af 12. maj 2011 om tolkebistand efter sundhedsloven	-1,2	-0,5	-0,5	-0,5
Satspuljemidler til videreførelse af initiativer i psykiatrien igangsat med satspuljeaftalen 2007-2010 (opsøgende og udgående virksomhed i psykia-	84,8	86,3	86,3	86,3

trien, retspsykiatri og ikke-psykotiske lidelser)

Veteranpolitikken initiativ om PTSD-behandling af veteraner	5,0	5,1	5,1	5,1
I alt	-43,9	-172,3	-101,7	-6,9

Beskæftigelsesministeriet

Lov nr. 1539 af 21. december 2010 om ændring af lov om sygedagpenge (Ændring af beskæftigelseskravet, afskaffelse af ret til sygedagpenge på sønehelligdage m.v.)	-	9,9	29,9	29,9
Bekendtgørelse nr. 1516 af 16. december 2010 om ændring af byggepladsbekendtgørelsen som følge af supplerende åbningsskrivelse	1,3	1,3	1,3	1,3
Lov nr. 320 af 15. april 2011 om ændring af ferieloven, lov om arbejdsløshedsforsikring m.v. og lov om retssikkerhed og administration på det sociale område (Kontrol af arbejdsgiverens indbetaling af uhævede feriepenge, videregivelse af oplysninger fra Feriekonto, afholdelse af ferie i en fritstillingsperiode, forældelsesregler m.v.)	0,4	0,4	0,4	0,4
I alt	1,7	11,6	31,6	31,6

Undervisningsministeriet

Klinisk diætetik	0,3	0,2	0,2	0,2
I alt	0,3	0,2	0,2	0,2

Klima- og Energiministeriet

Bekendtgørelse nr. 61 af 27. januar 2011 om energimærkning af bygninger	-0,6	-0,6	-0,6	-0,6
I alt	-0,6	-0,6	-0,6	-0,6

I alt, lov- og cirkulæreprogram

	-47,6	-166,5	-75,9	18,9
--	--------------	---------------	--------------	-------------

III. Andre reguleringer

Opjustering af generelt statstilskud af hensyn til en balanceret udvikling af den regionale økonomi	-	433,9	433,9	433,9
Regulering vedr. manglende opfyldelse af praktikpladsaftale	-4,5	-	-	-

Regional finansiering af digitaliseringsstrategien.	-	-20,0	-15,0	-15,0
Regional medfinansiering af Den digitale dokumentboks og NemSMS 1)	-	-	-	1,3
Medicingaranti 2010, endelig	139,0	-	-	-
Medicingaranti 2011, foreløbig (korrigeret sfa. lov nr. 1546 af 21. december 2010 om ændring af lov om kunstig befrugtning)	-220,3	-	-	-
Samarbejdsprojektet for den decentrale offentlige sektor	-	-2,0	-	-
I alt, andre reguleringer	-85,8	411,9	418,9	420,2
Total	79.396,5	81.356,6	81.455,6	81.551,7

*) Kompensationsbeløbet efterreguleres i henhold til parternes skriftlige aftale

1) Permanent udgiftsniveau nås efter BO-periodens udløb. Punktet medtages på følgende års aktstykker.

Regulering af statstilskud til regioner til udviklingsopgaver

Mio. kr.	Korrigeret pulje 2011 (11-pl)	Føreløbig pulje 2012 (12-pl)	BO 2013 (12-pl)	BO 2014 (12-pl)
I. Overført tilskudspulje				
Permanent tilskud, jf. akt 163 af 24. juni 2010	2.179,2	2.178,9	2.178,9	2.178,9
Pris- og lønregulering, 2011-2012	-	39,2	39,2	39,2
I alt	2.179,2	2.218,1	2.218,1	2.218,1
II. Andre reguleringer				
Opjustering af generelt statstilskud af hensyn til en balanceret udvikling i den regionale økonomi	-	15,2	15,2	15,2
I alt	-	15,2	15,2	15,2
Total	2.179,2	2.233,3	2.233,3	2.233,3

*) Kompensationsbeløbet efterreguleres i henhold til parternes skriftlige aftale

1) Permanent udgiftsniveau nås efter BO-periodens udløb. Punktet medtages på følgende års aktstykker.

Bilag 5

Gennemførte ændringer i den statslige regulering, hvor der søges om hjemmel til, at DUT-princippet kan fraviges i kommunernes favør

Miljøministeriet

Forenklinger af regler om indberetning af miljøtilsyn og miljøgodkendelser mv. jf. bekendtgørelse nr. 99 af 11. februar 2011 om beretninger om miljøtilsyn og miljøgodkendelser m.v.

Øget grænse for forsikringsdækning af forurening fra villaolietanke, jf. aftale af 8. november 2010 indgået mellem Miljøministeren og oliebranchen. Aftalen er gældende fra 1. november 2010 og vil i forbindelse med næste lovændring blive indarbejdet i lov om forurennet jord.

Ministeriet for Flytninge, Indvandrere og Integration

Forenkling af indberetninger, jf. Integrationsministeriets ændring af krav om indberetning af kursisters medbragte uddannelse fra udbydere af danskuddannelse af 29. april 2010.

Socialministeriet

Forenklinger af reglerne om anvendelsen af funktionsevneметоден mv., jf. bekendtgørelse nr. 764 af 24. juni 2010 om nødvendige merudgifter ved den daglige livsførelse og bekendtgørelse nr. 765 af 24. juni 2010 om metode for god sagsbehandling ved vurdering af nedsat funktionsevne som grundlag for tildeling af handicapkompenserende ydelser efter servicelovens bestemmelser.

Forbedring og forenkling af reglerne for støtte til køb af handicapbiler, jf. lov nr. 549 af 26. maj 2010 om ændring af lov om social service.

Forenkling af reglerne om kommunale redegørelser for brug af rammeaftalerne på det sociale område og det almene ældreboligområde, jf. lov nr. 201 af 13. marts 2011 om social service, lov om almene boliger m.v. og lov om retssikkerhed og administration på det sociale område.

Transportministeriet

Ophævelse af formkrav vedr. annoncering i henhold til vintervedligeholdelses- og vejbidragsloven, jf. lov nr. 1537 af 21. december 2011 om private fællesveje.

Undervisningsministeriet

Enklere opfølgning på fravær, jf. bekendtgørelse nr. 773 af 25. juni 2010 om ændring af bekendtgørelse om eleveres fravær fra undervisningen i folkeskolen.